JACKSON LIBRARY-UNCG

UNIVERSITY OF NORTH CAROLINA AT GREENSBORO

BOOK CARD

Please keep this card in book pocket

50¢ CHARGE IF CARD IS LOST

ACCESS NO

PART TITLE

COPY

VOLUME

YEAR

University of North Carolina at Greensboro, North Carolina 27412

Walter Clinton Jackson Library

DATE DUE

GAYLORD

PRINTED IN U.S.A.

ВСЕСОЮЗНОЕ ОБЩЕСТВО ПОЛИТИЧЕСКИХ КАТОРЖАН И ССЫЛЬНО-ПОСЕЛЕНЦЕВ

ДЕЯТЕЛИ РЕВОЛЮЦИОННОГО ДВИЖЕНИЯ В РОССИИ

БИО-БИБЛИОГРАФИЧЕСКИЙ СЛОВАРЬ

ОТ ПРЕДШЕСТВЕННИКОВ ДЕКАБРИСТОВ ДО ПАДЕНИЯ ЦАРИЗМА

МОСКВА
1933

Bw 7
075
YALE UNIVERSITY
FEB 20 1934

ИЗДАТЕЛЬСТВО
ВСЕСОЮЗНОГО
ОБЩЕСТВА
ПОЛИТИЧЕСКИХ
КАТОРЖАН
И
ССЫЛЬНО-
ПОСЕЛЕНЦЕВ

ВСЕСОЮЗНОЕ ОБЩЕСТВО ПОЛИТИЧЕСКИХ КАТОРЖАН
И ССЫЛЬНО-ПОСЕЛЕНЦЕВ

ДЕЯТЕЛИ РЕВОЛЮЦИОННОГО ДВИЖЕНИЯ В РОССИИ

БИО-БИБЛИОГРАФИЧЕСКИЙ СЛОВАРЬ

ОТ ПРЕДШЕСТВЕННИКОВ ДЕКАБРИСТОВ
ДО ПАДЕНИЯ ЦАРИЗМА

ПОД ОБЩЕЙ РЕДАКЦИЕЙ

Б. П. Козьмина, Ф. Я. Кона, В. И. Невского, И. А. Теодоровича,
Я. Б. Шумяцкого

М. О С К В А

Deiateli...
DK
188.3
D45
v.5
pt.2

ДЕЯТЕЛИ РЕВОЛЮЦИОННОГО ДВИЖЕНИЯ В РОССИИ

БИО-БИБЛИОГРАФИЧЕСКИЙ СЛОВАРЬ

ТОМ ПЯТЫЙ
СОЦИАЛ-ДЕМОКРАТЫ
1880—1904

ВЫПУСК II
В—Гм

СОСТАВЛЕН
Э. А. КОРОЛЬЧУК и Ш. М. ЛЕВИНЫМ

ПОД РЕДАКЦИЕЙ
В. И. НЕВСКОГО

1 9 3 3

Printed in USSR

В настоящем выпуске Словаря биографии на букву «В», а также от «Гвабаридзе» до «Гмырев» составлены Ш. М. Левиным; биографии от начала буквы «Г» до «Гашер»—Э. А. Королычук.

Ответственный редактор В. И. Невский.
Технический редактор С. М. Матвеев.
Сдано в набор 17/III—32 г. Подписано к печати 28/XII—32 г. Форм. бум. 72×110 см. Печ. л. 23½. Зн. в печ. л. 72.300. Изд. № 43. Зак. т. № 1022. Москва. Уполномоченный Главлита В 30855. Тираж 5100. Отпечатано в 16-й типографии треста «Полиграфкнига», Трехпрудный, д. 9.

Bw7
075
52

ЗАМЕЧЕННЫЕ ВАЖНЕЙШИЕ ОПЕЧАТКИ

Столбец	Строка	Напечатано	Следует читать
646	12 сверху	Тифлисск. суд. палате	Иркутск. суд. палате
663	26 снизу	Его же	А. Поляк
717	3 »	близь моста. Белогоры	близ мест. Белогоры
718	10 сверху	В 1900 г.	В 1909 г.
719	23—24 »	В 1094 г. был одним из инициаторов демонстраторов.	В 1904 г. был одним из инициаторов демонстрации 11 апр. на станции Тифлис по поводу отъезда административно высылаемых, был замешан в числе других демонстрантов.
719	26 »	1904 г.	1905 г.
743	2 »	Бирючевск. у.	Бирючск. у.
759	25 »	Баладагск. у.	Баладанск. у.
761	35 »	Зинокурова	Винокура
774	28 снизу	с 1902 г.	в 1902 г.
799	12 сверху	съезда	съездом
800	1 »	Деп. пол.	Деп. пол., 3 д-во
820	под портретом	1900 г.	1930 г.
851	15 снизу	воззвания к 1 мая в связи с забастовкой булочников	воззвания к 1 мая, в связи с забастовкой булочников
1034	2 »	вынесено	вменено
1036	15 снизу	В 1921 г.	В 1919 г.
1050	29 »	С. Укрицкий	С. Урицкий
1121	33 сверху	Айзенбергом	Эйзенбергом
1133	37 »	Гринце	Гринцер
1148	8 снизу	РСДРП (б)	РСДРП (о)
1169	29 сверху	в 1895—90 г. г.	в 1895—99 г. г.
1177	25 снизу	(Ук.)	V (Ук.)
1179	сверху	Мендель Натан	Мендель, Натан
1181	29 »	Гелашвилу	Гелашвили
1182	21 »	в Бодайбо учителем был (в Иркутск. губ.)	в Бодайбо (Иркутск. губ.) был учителем
1209	21 снизу	М. Чуриов	М. Чурченков
1220	2 »	Иванович	Игнатьевич
1221	7 сверху	Ив. Ив.	Ив. Иг.
1303	30 снизу	сердце	сердце
XXXIII	30 »	в Иркутске.	в Иркутске в 1906—18 г. г.
XXXIV	34 »	1912—1917	1902—1917

ПОПРАВКИ

Стб. 665 Васильев (первый). Вслед за источником допущена ошибка. Следует: Власьев (ср. стб. 891).

Стб. 931 «Володя», один из псевдонимов В. Ванковского. Это указание (из «Материалов по истории Екатеринос. ст-ц. орг-ции», 387), по сообщению самого Ванковского — неверно.

Стб. 1240 Гигельштейн, Абрум-Ицель. Фамилия искажена в деле; сведения относятся к Гагельштейн Ефиму (стб. 1093), привлеченному после ареста по другому (смежному) воззванию.

шение. В апр. 1904 г. была снова арестована в числе ряда др. активных партийных работников Сормова в предупреждение демонстрации.

мотовилихинск. завода. После окончания 3-классного уч-ща, поступил на тот же завод рассыльным в снарядный цех, затем подручным токаря, с 13-ти лет—ске-

358081

В

«В.», одна из подписей В. И. Засулич (см.).

«В.», одна из подписей В. И. Ленина (см.).

Ваверн, Карл Карлович, нелегальная фамилия Парвуса (И. Л. Гельфанда) (см.).

Вавилов, Константин Алексеевич, крестьянин дер. Дулова, Костромск. губ., столяр. Род. ок. 1861 г., окончил земскую школу. 3 февр. 1903 г. арестован в Нижнем-Новгороде на сходке в мастерской столяра Макара Камолова; 4 марта т. г. выпущен под особ. надз. полиции. Дознанием установлено, что В. читал на сходке «Искру» (с другой стороны, по сообщению корреспондента «Револ. России», № 45, 1904 г.—Камолов был социалистом-революционером). Выс. пов. 18 окт. 1903 г. определено подчинить В. гласн. надз. полиции на 2 года на родине. По манифесту 11 авг. 1904 г. срок сокращен на одну треть.

Доклады мин-ра юстиции, 1903, ч. 3, л. д. 816—817.—Деп. пол., 3 д-во, 1905, № 275.—М-во юстиции, 1903, № 16119.

Вавилова, Наталья Ивановна, мещанка, дочь фельдфебеля, портниха. Род. ок. 1885 г., окончила школу граф. Кутайсовой, давала частные уроки на Сормовск. заводах. Принимала участие в деятельности с.-д. орг-ции в Сормове в начале 900-х г.г. Присутствовала на сходке представителей местных кружков в дер. Починьках в конце февр. 1902 г., где был окончательно решен вопрос о первомайской демонстрации в Сормове, и 1 мая участвовала в самой демонстрации. С 7 до 20 июня 1902 г. содержалась под стражей, затем состояла под особ. надз. полиции по делу о демонстрации, которое в отношении В. потом (в авг. 1902 г.) было прекращено по соглашению мин-ров вн. дел и юстиции. Кроме того, 20 июня 1902 г. была привлечена обвиняемой и отдана под особ. надз. полиции по делу «Сормовск. с.-д. рабочей орг-ции» (основанием послужило присутствие на сходке в Починках). Второе дело в отношении В., за недостатком улик, подлежало в ноябре 1904 г. внесению в Нижегородск. губ. совещание на прекращение. В апр. 1904 г. была снова арестована в числе ряда др. активных партийных работников Сормова в предупреждение демонстрации.

Обзор 1902 (Ук.).—Деп. пол., 4 д-во, 1902, №№ 548 и 806.—М-во юстиции, 1902, № 15390, 1903, № 16033.

«Материалы по истории рев. движения» I, 19, 31 (В. Ималармонов, Рев. хроника сормовск. рабочих) (ср. его брош. «Дело было в Сормове», М., 1931, 20, 21).—«1905 г. в Сормове», 143 (С. Мелентьева, Из моих воспоминаний).—«Пролет. Револ.» 1926, VIII (55), 249, 254 и IX (56), 223 (Сормовск. подполье 1899—1902 г.г.).

Вавочкин, Владимир Евгеньевич, крестьянин Ельненск. вол., Нижегородск. губ. и у., рабочий в полуспиртном цехе Сормовск. заводов. Род. ок. 1883 г. 4 окт. 1900 г. обыскан в связи с распространением в Сормове 11 сент. т. г. гектографированных прокламаций по поводу суда над участниками рабочих волнений 1899 г. (по агентурным сведениям, В. принимал участие в распространении воззваний). Найдены нелегальные брошюры. Содержался под стражей 4—11 окт., затем выпущен под особ. надз. полиции. Дознанием установлено существование Сормовск. с.-д. группы, по делу которой В. и был привлечен (с А. Ф. Войткевичем, В. П. Булатовым и др.), причем он обвинялся в хранении литературы. Выс. пов. 29 янв. 1903 г. определено подвергнуть В. аресту при полиции на 2 недели. 18 февр. 1905 г. арестован в Нижнем-Новгороде на заводе об-ва Мазут за агитацию в пользу забастовки. Подлежал освобождению по истечении 7-дневного срока. В 1917 г. жил в Москве, входил в с.-д. меньшевистскую орг-цию.

Обзор 1900 (Ук.).—Доклады мин-ра юстиции, 1903, ч. 1, л. л. 143—146.—М-во юстиции, 1900, № 11585.

А. Панкратова, 1905. Стачечное движение, 177.—«Материалы по истории рев. движения» II, 148—150 (Дело о распространении воззваний 11 сент. 1900 г. на Сормовск. заводах).—«1905 г. в Нижегородск. крае», 53, 55 (А. Беловеров, Записки по раб. движению Нижегородск. края).—«Вперед» (М.) 1917, № 163 (Московск. орг-ция РСДРП).

Вавриневич, Елена. В ночь на 27 ноября 1904 г. обыскана в Елисаветграде при ликвидации местной группы РСДРП в виду агентурных сведений о ее принадлежности к орг-ции. К дознанию о Елисаветградск. группе РСДРП обвиняемой не привлекалась.

М-во юстиции, 1905, № 19344.

«Красные Вехи», 127 (Обыски и аресты).

Ваганов, Николай Дементьевич, рабочий-слесарь. Род. в 1888 г. в семье рабочего Мотовилихинск. завода близ Перми. По окончании 3-классного уч-ща, поступил на тот же завод рассыльным в снарядный цех, затем подручным токаря, с 13-ти лет—сле-

саря. На заводе участвовал в с.-д. рабочем кружке (с Юршем, Иванченко, Новожиловым и др.). Во время забастовки 1903 г. исполнял техническую работу, распространял литературу. Тогда же был арестован, при обыске найдены нелегальные издания,

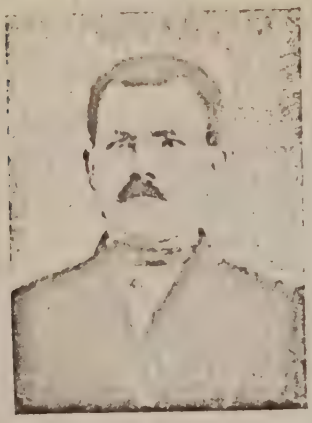

Н. Д. Ваганов.
С фотогр. 1925 г.
Из собр. Музея «Каторга и Ссылка».

просидел 5 мес. Принимал и в дальнейшем деятельное участие в рабочих выступлениях; был в числе активных участников декабрьского восстания 1905 г. в Мотовилихе. В начале 1906 г. был членом с.-д. боевой дружины; арестован, после 5-мес. заключения выпущен в результате 10-дневной голодовки под поручительство, через 2 недели опять арестован и выслан на 3 года в Нарымск. край. С дороги бежал (вместе с одновременно высланным Новожиловым), перешел на нелегальное положение, работал некоторое время на Ижевск. заводе, Вятск. губ., но вскоре вернулся в Мотовилиху и примкнул к лбовцам (под кличкой «Остяк»). 15 мая 1907 г. арестован, 2—6 апр. 1908 г. временным военным судом в Перми по делу о принадлежности к группе «террористов-экспроприаторов» и ограблении Полазнинской заводской конторы (15 февр. 1907 г.) приговорен к ссылке на поселение. Отбывал ссылку в с. Коченга и Витиме, Иркутск. губ. В настоящее время член ВКП(б).

Сведения Н. Д. Ваганова.—Гл. воен.-судн. упр., 1907, № 60 3, т. XII, ч. 4.

Участники русск. рев. движения.—Полит. каторга и ссылка.—«Борьба за власть» I, 65 (К. Ольховская, Работа партии и раб. движение).—Там ж., II, 64 (Из истории Пермск. орг-ции РСДРП. Коллективное воспоминание). —«Кат. и Сс.» 1931, 1 (74), 219 (Я. Б., Поименный список полит. ссыльных, причастных к террористической деятельности или к боевым орг-циям).

Ваганов, Александр Петрович, крестьянин Тверск. губ. и у., рабочий-ткач. Род. 9 авг. 1877 г. в Твери в семье рабочего, принимавшего впоследствии участие в рев. движении в Твери. Окончил начальную школу. В с.-д. движение вступил в 1896 г. в Петербурге, где работал на ф-ке Чешева (по некоторым сведениям, принимал участие в рев. движении с 1893 г. и в 1894 и 1896 г.г. подвергался арестам). В 1899 г. поступил на военную службу и здесь сошелся с политически развитыми товарищами, по возвращении со службы в 1903 г. стал работать в Тверск. с.-д. орг-ции. После раскола партии примкнул к большевикам. 17 ноября 1903 г. был арестован и содержался до 23 дек. т. г. под стражей, а затем находился под особ. надз. полиции по делу о с.-д. кружках в Твери и убийстве провокатора Волнухина (дело И. И. Егорова, К. Н. Громовой-Самойловой и др.). Обвинялся в том, что состоял членом одного из кружков (на ф-ке «т-ва Рождественской мануфактуры»). 10 янв. 1905 г. дело

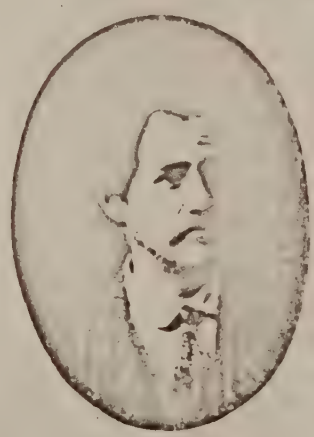

А. П. Вагжанов.
С фотогр. 1907 г.
Из собр. Музея «Каторга и Ссылка».

было представлено прокурору Московск. суд. пал. с обвинительным актом по 126 ст. угол. улож., но позднее оно было прекращено согласно манифесту 21 окт. 1905 г. В 1904 или 1905 г. В. был призван на войну; участвовал в волнениях запасных, вел рев. пропаганду среди солдат. В 1906 г. по возвращении в Тверь был одним из руководителей местной партийной орг-ции, организатором проф. союзов и Рождественского кооператива. В начале 1907 г. избран от рабочей курии Тверск. губ. во вторую Гос. думу (в уполномоченные прошел от Рождественской м-ры). При разгоне Думы арестован со всей с.-д. фракцией и по процессу последней (22 ноября—1 дек. 1907 г. в особом присутствии сената) приговорен по 1 ч. 102 ст. угол. улож. к каторжным ра

ботам на 4 года. Отбывал каторгу в Петербурге (Пересыльная тюрьма) и Акатуе. 1 июня 1911 г. окончил срок, после чего находился на поселении в Забайкальск. обл. (Сретенск, Чита). После Февраля принимал активное участие в рев. событиях в Чите, работал в совете раб. депутатов, входил от с.-д. в ком-т общественной безопасности. В мае 1917 г. по приглашению тверск. рабочих вернулся в Тверь. Работал в партийном ком-те, совете раб. депутатов и кооперации. На первом съезде Советов в июне 1917 г. прошел по списку большевиков в члены ВЦИК'а. В авг.т. г. по большевистскому списку был избран в гласные городской думы и в числе 3-х большевиков вошел в состав городской управы. В Октябрьские дни вошел в Тверск. ревком, 5 дек. 1917 г. избран первым председателем Исполнит. ком-та Тверск. Совета раб., солд. и крест. депутатов. Был также избран по Тверск. губ. в Учредительное собрание. Весною 1918 г., сложив полномочия председателя Губисполкома, уехал на работу в Сибирь. 5 июня 1919 г. расстрелян в Чите семеновцами.

Сведения М. Е. Вагжановой.—М-во юстиции, 1906, № 20526.

Члены 2-й Думы, 103.—Наши депутаты. 2-й созыв, 351.—Энциклопед. словарь «Гранат» XVII (Биографич. указатель членов Гос. думы).

«Спутник Коммуниста» (Тверь) 1922, XI, 76—78 (Памяти погибших борцов. А. П. Вагжанов).—Там же, 1926, VI, 41—47 (А. П. Вагжанов в годы реакции. По материалам Истарта).

Гос. дума. 2-й созыв. Стенографич. отчеты, I—II. П., 1907 (Ук. отдельно).—Лондонский съезд (протоколы), 451.—П. Александров, Очерк раб. движения в Тверск. губ., 47.—П. Кочетков, Октябрь в Тверск. губ. (Ук.).—П. Окунцов, Участие Забайкалья в рев. движении раб. класса, 12, 35, 36, 55.—Всеросс. Учредительное собрание, 118.—Первый Всеросс. съезд Советов раб. и солд. депутатов, II, 425. — «Терпим без розг», 152, 154.—«Революция на Дальнем Востоке» I, 301 (Ревников, Рев. хроника Забайкалья 1917—18 г.г.).—«Дальистарт» II, 103, 108 (Протокол заседания конференции на ст. Урульга, Заб. ж. д., 28 авг. 1918 г.).—«1905 г. Тверск. губ.», 233 сл. (Наказ депутату от Тверск. губ. А. П. Вагжанову).—«Кара и др. тюрьмы Нерчинск. каторги», 234—235 (И. Жуковский-Жук, Мартиролог Нерчинск. каторги).—«Право» 1907, № 49, 3177—3186 (Правительственное сообщение).—«Русское Слово» 1907, № 29 (Выборы членов Думы в Твери).—«Луч» 1913, № 60 (146) (Хроника. Судьба втородумцев).—«Известия Тверск. Совета раб., солд. и крест. депутатов» 1917, № 11.—«Спутник Коммуниста» (Тверь) 1923, II—III, 66 (Н. Лебедев, В Тверск. орг-ции РСДРП).—Там же, 1924, X, 66 (Возникновение фабричной орг-ции РСДРП в г. Твери).—Там же, 1924, XIII—XIV, 64, 96 (И. Егоров, Воспоминания).—Там же, 1925, I—II, 90 (А. Кокунов, Воспоминания о РСДРП).—Там же, 104, 106 (Н. Блохин, Мои воспоминания).—Там же, 1925, XVIII—XX, 38, 39 (Хронов, Октябрьская революция в Твери).—«Кат. и Сс.» 1927, V (34), 191 (Л. С., Памяти умерших. Ив. Корн. Юнин).—Там же, 1928, VI (43), 121 (В. Николаев, Сибирск. периодическая печать и полит. ссылка).—«Пролет. Революц.» 1928, X (81), 193, 194 (Из протоколов заседаний Московск. областного бюро РСДРП (б) 1917 г.).

Вагин, Лев Сергеевич, из мещан. Род. 23 авг. 1875 г. в Москве, окончил гимназию и ун-т в Москве же, затем состоял студентом Московск. сельско-хозяйственного ин-та. 21 апр. 1902 г. арестован и привлечен по делу Московск. ком-та РСДРП в виду указаний агентуры на его сношения с членом ком-та Л. Хинчуком и т. д., но принадлежность к орг-ции не была установлена и В. обвинен лишь в хранении литературы. После освобождения из-под стражи 7 июня 1902 г., состоял под особ. надз. полиции в г. Ельце, Орловск. губ.; выс. пов. 23 июля 1903 г. определено вменить в наказание предварительный арест. В конце 1905 г. был одним из руководителей учительского союза в Симферополе. В 1917 г. от Таврическ. губ. земства участвовал в Госуд. совещании. К 1928 г. состоял преподавателем Крымск. педагогич. ин-та в Симферополе; физик.

Обзор 1902 (Ук.).—Доклады мин-ра юстиции, [illegible], ч. 2, л.л. 499—505.—Деп. пол., 4 д-во. 1902, № 555.—М-во юстиции, 1902, № 15576.

Научные работники СССР без Москвы и Ленинграда, 54.—Л. Меньшиков, Охрана и революция, II, вып. 2, 72.—Госуд. совещание, 312.—«Революция в Крыму» 1925, I (5), 124 (Штейнбах, Профдвижение в Крыму. 1903—1907 г.г.).—«Искра» № 23, 1902 (Хроника рев. борьбы) («Искра» III, 166).

Вагин, Николай Гаврилович, мещанин с. Уфы. Род. ок. 1884 г. В начале 900-х г.г. служил писцом в Уфимск. губ. акцизном управлении. Тогда же (в 1902—03 г.г.) принимал участие в с.-д. кружке в Уфе, руководимом С. Ф. Гарденином. Предоставил свою квартиру для собраний кружка. 20 сент. 1903 г. арестован и привлечен к дознанию по 318 статье улож. о наказ. вместе с Гарденином, П. Григорьевым и В. Клюевым за принадлежность к «преступному сообществу». Сидел в Уфимск. губ. тюрьме. По соглашению мин-ров вн. дел и юстиции дело в отношении В. было прекращено по недостаточности улик. В июне 1906 г. за распространение нескольких номеров с.-д. газеты «Курьер» с приложением обращения депутатов-рабочих I Гос. думы «Ко всем рабочим России» на пароходе между Уфой и Благовещенск. заводом арестован по прибытии в последний. В марте 1907 г. присужден Казанск. суд. палатой по 129 ст. угол. улож. к 1 году крепости. Приговор обжалован В. в сенат, отменивший его по формальным основаниям в заседании 18 мая 1907 г. и передавший дело на новое рассмотрение. В марте 1909 г. другим составом Казанск. суд. палаты снова присужден к тому же наказанию. 21 сент. 1909 г. присужден Казанск. суд. палатой по 2 ч. 132 ст. угол. улож. к 3 мес. крепости; этот приговор был поглощен вышеуказанным. Просидел по этим делам в общей сложности (с предварительным заключением) около 2-х лет. Примыкал к меньшевикам. Умер через 2 года (приблизит.) после выхода из тюрьмы в Челябинске.

Ведом. справ. о судим., 1909, кн. VIII, № 99499, кн. XII, № 143770.—Деп. пол., 3 д-во, 1904, № 1535.—Фонд Уфимск. губ. жанд. упр., № 171.—Вед. о движении дел (Казанск. суд. палата).

А. Кийков, Из былого Урала, 134—135.—«Револ. Прошлое», 57 (Л. Тарасова, Из прошлого).—«25 лет первой революции» (Уфа), 70, 71, 75 (С. Гарденин, Об организации и первом годе работы Уфимск. ком-та РСДРП. 1902—03 г.г.).—Там же, 89 (П. Григорьев, Воспоминания о работе в Уфимск. орг-ции в 1903—06 г.г.).—«Искра» № 50, 1903 (Из нашей обществ. жизни. Уфа) («Искра» VII, 159), № 52, 1903 (Хроника рев. борьбы).—«Револ. Россия» № 34, 1903, 15 (Из обществ. жизни), № 43, 1904, 24 (Хроника правительств. гонений).—«Право» 1907,

№ 19, 1405 (Список дел, назначенных к слушанию в масс. деп. правит. сената).

Вадачкория, Асало, сын гурийск. крестьянина. Род. ок. 1888 г. Окончил начальную школу и был отдан на работу в кондитерскую в Батуме. С юных лет примкнул к с.-д. партии; был участником июльской стачки 1903 г. С конца 1904 г. стал работать в Тифлисе. В начале 1906 г. был избран во временный (объединенный), а позднее в реорганизованный Тифлисск. ком-т РСДРП от 6-го районного коллектива. В 1906 г. под его руководством возник «Проф. союз рабочих кондитерских и булочных г. Тифлиса»; после организации центра местных проф. союзов «Совет рабочих депутатов проф. союзов» был в нем представителем своего союза, а потом явился одним из организаторов нового местного профсоюзного центра—Центрального бюро проф. союзов—и был постоянным сотрудником его ежедневного органа на грузинском яз. «Ахали Квекана» («Новый Мир»). В то же время сотрудничал в ежедневной партийной (меньшевистской) газете, помещая в ней статьи гл. обр. по вопросам тактики. На 5-м Кавказск. съезде в янв. 1908 г., на котором он присутствовал как один из делегатов Тифлисск. орг-ции, избран в Кавказск. Областной ком-т, в котором оставался до своего последнего ареста, продолжая также работать в Тифлисск. ком-те и проф. движении. Был арестован в 1906 г., скоро выпущен. В марте 1907 г. снова арестован и выслан, но вернулся нелегально. 23 июня 1908 г. арестован на заседании Тифлисск. ком-та и заключен в Метехский замок, где 16 мая 1909 г. умер от туберкулеза легких.

«Голос Соц.-Демократа» № 16—17, 1909, 14—15 (Некролог); № 18, 1909, 15 (Портрет).

Вадачкория (Водочкария), Иустин Ясевич, сын причетника, наборщик. Род. 17 июня 1880 г. в с. Акеты, Озургетск. у., Кутаисск. губ. Окончил приходское уч-ще. Член с.-д. орг-ции в Тифлисе в 900-х г.г. С 28 апр. по 23 мая 1901 г. и с 4 по 8 февр. 1902 г. содержался под стражей по делу о с.-д. кружке типографских рабочих в Тифлисе; обвинялся в том, что принадлежал к названному кружку, предоставлял свою квартиру для сходок, на которых вел занятия Г. Ф. Вардочиц, принимал участие в печатании воззваний. По соглашению мин-ров вн. дел и юстиции дело в отношении В. было приостановлено для совместного рассмотрения с новым делом—о Тифлисск. орг-ции РСДРП, к которому он был привлечен 21 авг. 1902 г. (состоял под особ. надз. полиции). Обвинялся в том, что с ноября 1901 г. входил в качестве кандидата в Тифлисск. ком-т, участвуя, кроме того, в деятельности «городского» кружка. Это дело, в свою очередь, приостановлено было в отношении В. соглашением мин-ров вн. дел и юстиции в июле 1903 г. для совместного рассмотрения с третьим о нем делом, по которому он находился с 18 апр. до 27 июня 1903 г. под стражей, а затем под особ. надз. полиции по обвинению в распространении прокламаций Орг. ком-та «Первое мая. К всем рабочим и работницам России». В ноябре 1903 г. дело было направлено прокурором Тифлисск. окружного суда в Гу. совещание на прекращение.

Обзор 1902 (Ук.).—Деп. пол., 4 д-во, 1901, № 625, 19.. № 175, 1903, № 846 и № 846, ч. 4.—М-во юстиции, 19.. № 11308, 1902, № 15852, 1903, № 16635.

С. Аркомед. Раб. движение и с.-д-тия на Кавказ 74.—С. Талаквадзе, К истории коммунистическо партии Грузии, 31.—«Искра» № 12, 1901 (Хроника раб движения. Тифлис) («Искра» II, 89).

Вадачкория (Водочкария), Соломон (Иванович, Иосифович), из крестьян, наборщик Соц.-демократ с 1898 г., впоследствии меньшевик. В 1903 г. привлекался в Тифлисе вместе с С. Я. Аллилуевым, И. Б. Болквадзе и др. по обвинению в участии в кружке, образовавшемся с целью «организации демонстраций и забастовок». В 1906 и 1907 г. г. на выборах в первую и вторую Гос. думу выставлялся по Тифлису кандидатом в выборщики от РСДРП. В 1924 г. вышел в Тифлисе из грузинской с.-д. партии.

Сведения А. С. Енукидзе.—Деп. пол., ос. отд., 1904, № 5, ч. 11, лит. Б.—М-во юстиции, 1903, № 17372 «Волна», Тифлис, 1906, № 1, «Молот», Тифлис, 1907 № 1 (Списки кандидатов в выборщики).—«Правда» 1924 № 30 (250 грузинских меньшевиков вышли из партии

«Вадим», один из партийных псевдонимов И. П. Борисова (см.).

«Вадим», один из партийных псевдонимов Я. Ф. Дубровинского (см.).

«Вадим», партийный псевдоним В. К. Икова (Мирова) (см.).

«Вадим», один из партийных псевдонимов В. А. Носкова (см.).

«Вадим», один из партийных псевдонимов Д. С. Постоловского (см.).

«Вадим», партийный псевдоним Иосифа Правдина (см.).

Важнин, Николай Яковлевич, крестьянин Минск. губ., столяр. Род. ок. 1876 г. К началу 1904 г. входил в Киевск. с.-д. орг-цию, вел пропаганду среди рабочих, распространял прокламации, был членом организаторской сходки при Киевск. ком-те. 1 февр. 1904 г. арестован и привлечен по делу Киевск. ком-та РСДРП (с П. Н. Колокольниковым и др.). Обвинение предъявлено по 250 и 2 ч. 251 ст. ст. улож. о наказ. Сидел в Киевск. крепости, освобожден не ранее 1 сент. 1904 г. Определением Киевск. губ. совещания 4 апр. 1905 г. дело было прекращено.

Деп. пол.: ос. отд., 1904, № 5, ч. 3, лит. А: 4 д-во, 1904 № 455.—М-во юстиции, 1904, № 17114.—Вед. соц. подпольщей.—Вед. о движении дел (Киевск. суд. палата).

Вайварц, Михаил, рабочий вагонного цеха ж.-д. мастерских в Тифлисе. В 1904 г. входил в Тифлисск. с.-д. орг-цию, у него на квартире происходили сходки; стоял близко к районному ком-ту. Подлежал аресту 20 дек. 1904 г. после демонстрации рабочих, но не был разыскан.

Деп. пол., ос. отд., 1904, № 5, ч. 11, лит. Е

Ва(е)йнберг, Абрам Лазаревич («Валентин»), сын торгового служащего. Род. 27 марта 1880 г. в Риге. По окончании там же гимназии поступил в 1900 г. в Рижск. политехнич. ин-т. В т. г. принимал участие в работе политического Красного Креста. В 1901 г. стал соц.-демократом. В 1904 г. вступил в периферийную орг-цию при Рижск. ком-те РСДРП (большевистском). Работал по организации финансов ком-та, а также среди интеллигенции и молодежи и пропагандистом в кружках рабочих. Вместе с Н. С. Атабековым руководил большевистской студенческой группой. Весной 1905 г. вступил в состав Рижск. ком-та. Заведывал в последнем подрайоном в качестве организатора, продолжая вместе с тем вести прежнюю работу. Принимал деятельное участие в событиях первой революции в Риге. В конце дек. 1905 г. уехал оттуда в Петербург, поддерживал связь с ЦК, был командирован к Горькому в Финляндию за средствами на покрытие рижских расходов. Летом 1906 г. приезжал на несколько месяцев в Ригу и снова входил в ком-т. В 1906 же году поступил в Петербургск. ун-т на юридический фак-т, который окончил в 1910 г. Работал в качестве адвоката. Ныне член Ленинградск. коллегии защитников.

Сведения А. Л. Вайнберга, В. Д. Перазича. Album academicum Рижск. политехнич. ин-та (Ун.).

Вайнберг, Юлий Станиславович (Иоель-Ноех Самуилович), мещанин г. Радома. Род. в 1887 г. в Радоме в семье банковского служащего (бухгалтера). В 1904 г. исключен из последнего класса гимназии за участие в ученической забастовке. С конца 1904—начала 1905 г. г. был одним из организаторов радомск. группы «Бунда». Арестован случайно и ненадолго в янв. 1905 г. Снова арестован 1 ноября т. г. в Радоме при распространении среди солдат прокламаций, изданных от имени радомск. рабочих соц.-демократов. На допросе заявил о своей принадлежности к «Бунду». Приговором Варшавск. суд. палаты в Радоме 21 марта 1906 г. по 1 ч. 102, 1 ч. 129 и 2 ч. 103 ст. ст. угол. улож. присужден к ссылке на поселение. Приговор обращен к исполнению 18 сент. 1906 г. Поселен в г. Таре, Тобольск. губ., откуда бежал. Работал в 1907 г. в Омске членом ком-та РСДРП (в качестве большевика) и среди военных. В конце т. г. переехал в Европ. Россию. В 1908 г.—в Париже, где вошел в большевистскую группу. По возвращении в конце 1908 г. в Россию работал при Московск. ком-те РСДРП, в 1909 г. в Баку—членом ком-та партии и организатором района. Осенью 1909 г. работал в Петербурге в культурно-просветительных орг-циях, гл. обр. в рабочих клубах. 15 ноября т. г. задержан в Петербурге под фамилией Ясинского на одном из собраний, посвященных подготовке выступления рабочих на антиалкогольном съезде; был оповнан и возвращен в Сибирь. 7 марта 1911 г. ссыльно-поселенец Бутаковск. вол. Тарск. у. В. присужден Тобольск. окружным судом за побег из ссылки (по 242 ст. устава о ссыльных) к каторге на 3 года. Приговор обращен к исполнению 19 июля 1911 г. Отбывал каторгу в Тарск. уездной и Александровск. пересыльной (Иркутск. губ.) тюрьмах. По манифесту 1913 г. вышел на поселение. Жил в Иркутске, принимал деятельное участие в работе Иркутск. с.-д. орг-ции, был членом литературной группы с.-д. В конце 1914 г. был одним из участников вышедшего 2-мя номерами антиоборонческого журнала «Сибирский Журнал» — «Сибирское Обозрение», за подписью «Ю. В.» (с Войтинским, Рожковым, Церетели, Чужаком и др.). В 1917 г. член агитационной коллегии Петроградск. совета раб. и солд. депутатов и одно время руководитель «Бюллетеня» делегации первого ВЦИК'а в Стокгольме, потом работал по проф. движению. Впоследствии работал в Сибири (при правительстве Дальневост. республики в мининделе, при 5-ой армии в Полит. управлении по организации печати и т. д.). Последние годы в Москве на газетной работе. Беспартийный.

Сведения Ю. С. Вайнберга.—Сводная ведомость справок о судимости № 52013.—Деп. пол., сс. отд., 1914, № 5, ч. 27, лит. Б.—М-во юстиции, 1906, № 16999, 3 угол. отд., 1913, № 601.

Участники русск. рев. движения.—Полит. каторга и ссылка.—И. Левин, Раб. клубы в дореволюц. Петербурге, 22.—«Пролет.Револ.» 1925, III (38), 174, 180 (В. Вельман, Февральская революция в Сибири).—«Кат. и Сс.» 1926, VI (27), 90, 97 (А. Липкин, Провокатор Д. С. Крут).—«Краси. Архив» 1926, III (16), 26 (А. Шляпников, Февральская революция и европейские социалисты).—«Кат. и Сс.» 1928, VI (43), 115 (В. Николаев, Сибирск. периодическая печать и полит. ссылка).—«Краси. Летоп.» 1930, IV (37), 69 (Е. Адамович, Легальные возможности и партийная работа в Петербурге в 1908—09 г.г.).

Вайнер, Хава Израилевна, мещанка, дочь портного, домашняя учительница. Род. ок. 1865 г. в г. Кременце, Волынск. губ. Окончила Херсонск. женскую гимназию; жила в Херсоне, содержала частную еврейскую школу для девочек. 27 авг. 1895 г. была обыскана в Херсоне и привлечена к дознанию вместе с Цюрупой, Кудрявцевым и др.; во время дознания состояла под особ. надз. полиции в Херсоне же. Обвинялась в принадлежности к местному с.-д. кружку, члены которого собирались у нее на квартире для совместного чтения «противоправительственной» литературы. В виду недоказанности обвинения дело о В., как и о других привлеченных, было прекращено.

Деп. пол., 3 д-во, 1893, № 1044.—М-во юстиции, 1895, № 11443.

Вайнер, Янкель Лейзерович, мещанин, дантист. Род. в 1870 г. в Вильне. В ночь на 22 июля 1903 г. в Петербурге был подвергнут обыску по так наз. делу о «группе представителей Петербургск. орг-ции «Искры» (А. А. Дивильковский и др.). По агентурным сведениям, 19 июля т. г. у него на квартире в Колсмягах состоялось собрание, на котором был решен вопрос о выступ-

лении петербургских рабочих в связи с всеобщей стачкой на юге и выработан план соглашения с другими группами (на собрании присутствовал представитель «Союза борьбы» В. М. Эльцин). Вслед за обыском по розыскным соображениям был освобожден с тем, чтобы впоследствии быть привлеченным к дознанию; 5 янв. 1904 г. вторично обыскан и арестован. 10 апр. т. г. выпущен под особ. надз. полиции в Петербурге. 13 авг. 1905 г. дело было предложено Петербургск. суд. палате с обвинительным актом по 126 ст. угол. улож. и в дальнейшем, повидимому, прекращено на основании указа 21 окт. 1905 г.

Деп. пол., 4 д-во, № 1600, ч. 26.—М-во юстиции, 1905, № 18870.

Вайнман, Иоель Гершевич, мещанин, ваготовщик обуви. Род. в сент. 1887 г., окончил 2-классное еврейское училище в Симферополе. Арестован в Керчи при разгроме местной орг-ции РСДРП в ночь на 10 марта 1904 г. По обыску найдены прокламации с печатью Керченск. с.-д. орг-ции. Имел сношения с организатором и руководителем движения в Керчи Абр. Льговским, предоставлял свою квартиру для собраний кружка, на которых руководителем был Стеф. Жердев. 28 сент. 1904 г. постановлено отдать под ответственный надзор родителей, после чего отправлен в Симферопольск. тюрьму по месту жительства отца. Дело 17 ноября 1904 г. было предложено Симферопольск. окружному суду с заключением об освидетельствовании В. в отношении его «разумения» (вследствие его несовершеннолетия). Определением суда 30 ноября т. г. признан совершившим преступление, предусмотренное 126 и 129 ст. ст. угол. улож., без разумения, и уголовное преследование против него прекращено с отдачей под ответственный надзор отца.

Деп. пол., 4 д-во, 1904, № 847.—М-во юстиции, 1904, № 17425.—Вед. о движении дел (Одесск. суд. палата).

Ва(о)йновский, Александр Фрицович, мещанин г. Риги. Род. 4 дек. 1874 г. там же. В 1903 г. работал в Петербурге в меднолитейной мастерской. 16 мая т. г., в день празднования 200-летия Петербурга, арестован на Невском проспекте у Казанского собора; при нем найдено 12 экземпляров воззвания о юбилее, издания РСДРП. По агентурным сведениям, вместе с др. лицами предполагал устроить в этот день уличную демонстрацию. Привлечен по делу Петербургск. ком-та РСДРП. 17 сент. 1903 г. освобожден под ссоб. надз. полиции в Петербурге и, как больной, отправлен в Александровскую больницу. Дело было прекращено (видимо, постановлением Губ. совещания 12 янв. 1905 г.).

Еженей. записки, 1903, 13—20 мая.—Деп. пол., 3 д-во, 1903, № 3402, ч. 19.

Ва(е)йнтрауб, Евгения Марковна (Хая-Гитля Мордковна), по мужу Померанец, дочь киевск. 1-й гильдии купца. Род. в 1865 г. в г. Дубно, Волынск. губ. В 1884 г. окончила Мариинскую гимназию в Киеве. В старших классах вступила в кружок самообразования, устроенный ее братом в 1882 г. В конце т. г. организовала свой кружок, которым руководил Яков Коган-Бернштейн. Через год присоединилась к кружку ремесленной молодежи, в котором участвовали также София Померанец (Перазич), Рахиль Абрамович, Давид Соскис, Семен Померанец и др. После окончания гимназии уехала в Швейцарию, училась на медицинском фак-те Цюрихск. ун-та. Познакомившись близко с П. Б. Аксельродом, стала помогать работе Группы «Освобождение Труда», перевозила литературу в Россию, добывала там средства, связала Группу «Освобождение Труда» со своей киевск. группой. В то же время вступила в Германскую с.-д. партию, имевшую тогда свой центр в Цюрихе. В 1886 г. перевелась в Женеву и там, под руководством Г. В. Плеханова и В. И. Засулич, вместе с Любовью Левинсон (Айзенштат), Цецилией Гуревич (Мартыновской) и др. организовала группу содействия Группе «Освобождение Труда». По возвращении в Россию была арестована 31 авг. 1888 г. в Киеве, в связи с провалом на границе (7 авг. т. г.) Л. Левинсон с транспортом изданий Группы «Освобождение Труда». Привлечена к дознанию при Сувалкск. губ. жанд. управлении вместе с Левинсон, Ц. Гуревич, Слободским и Кулябко-Корецким по делу о водворении литературы. Содержалась под стражей в Киевск. (Лукьяновской) тюрьме до 24 ноября 1888 г., затем выпущена до решения дела. По выс. пов. 27 дек. 1889 г. определено подвергнуть В. одиночному тюремному заключению на 1 год с последующим гласн. надз. полиции на 3 года в избранном месте жительства, кроме Варшавск. генерал-губернаторства и местностей, объявленных на положении усиленной охраны. Отбывала заключение в Лукьяновской тюрьме, куда заключена 19 янв. 1890 г. С 20 янв. 1891 г. состояла под надзором в Кременчуге, затем в Полтаве. По окончании гласн. надз. воспрещено жительство в столицах и столичных губ., ун-тских (кроме Киева) и некот. др. городах на 3 года. Жила в Киеве и Белой Церкви, через Софью Померанец помогала работе киевских с.-д. В 1896 г. допущена в Одессу, где поступила на зубоврачебные курсы. В 1899 г. выдержала в Харькове испытание на звание зубного врача. Живя после того в Курске, познакомилась с поднадзорным Чернышевым и вместе с ним устроила рабочую артель по выработке проволочных сит; вела в артели и среди других рабочих с.-д. работу (гл. обр. по распространению литературы). В 1901 г. во время пребывания в Швейцарии примкнула к «Заграничной Лиге русск. революц. соц.-демократии». В 1902 г. переехала в Киев и там через А. Г. Шлихтера помогала работе РСДРП (держала явку ком-та, собирала деньги, прятала литера-

туру и т. д.). В 1905 г. в октябрьские дни квартира В. была обыскана, а во время погрома обстреляна солдатами (у охранного отделения имелись сведения, что в ней скрывались Шлихтер и др. руководители движения). Эмигрировала во Францию, где прожила до 1917 г. Работала во Французской социалистической партии; служила в госпиталях в качестве зубного врача. По возвращении в Россию работала по специальности, с 1920 г. перешла на библиотечную работу; в 1924—25 г. г. работала в Институте Ленина. В настоящее время пенсионерка, живет в Москве.

Сведения Е. М. Вайнтрауб-Померанец.—Обзор 1888 (Ук.).—Ведомость 1889 (Ук.).—Деп. пол.: 3 д-во, 1892, № 743 и № 865, ч. 2, 1893, № 1126, ч. 2; 4 д-во, 1888, № 148, ч. 1.—М-во юстиции, 1888, № 11114, 1891, № 10929.

С.-д. движение в России, I, 194, 226, 385.—В. Невский, От «Земли и Воли» к Группе «Освобождение Труда» (Ук.) (ст.: Группа «Освобождение Труда» в период 1883—94 г.г.—ранее в «Ист.-Рев. Сборнике» II).—«Группа «Освобождение Труда» II(Ук.) (Ц. Гуревич-Мартынов-ская, Знакомство с Г. В. Плехановым и В. И. Засулич).—«Свободная Россия» 1889, № 1, 63 (Хроника борьбы с самодержавием).—«Соц.-Демократ» III, 1890, 129 (Аресты и преследования в России).—«Красн. Летоп.» VII, 1923, 244—245 (С. Перавич-Померанец, Из воспоминаний).

Вайнтруб, Броха Лейбовна, мещанка. Род. в 1886 г. В ночь на 18 янв. 1904 г. в Екатеринославе, где состояла под особ. надз. полиции, арестована как член местной с.-д. орг-ции и привлечена (27 янв.) к дознанию по делу последней (вместе с В. А. Вановским, С. И. Цедербаумом и др.). При обыске найдена партийная литература. На допросе В. признала свою принадлежность к орг-ции. К 1 апр. 1904 г. находилась в заключении в Екатеринославск. губ. тюрьме. Позднее, будучи выпущена под особ. надз., скрылась. Постановлением Екатеринославск. губ. совещания 24 апр. 1905 г. дело в отношении В. было прекращено по недостатку улик.

Рос. циркуляр 1905.—Деп. пол.: ос. отд., 1898, № 5, ч. 8, лит. И и М; 4 д-во, 1904, № 265.—М-во юстиции, 1904, № 19487.—Вед. о движении дел (Харьковск. суд. палата).

«Материалы по истории Екатеринославск. с.-д. орг-ции», 50, 55 (Партия—«большинство» и «меньшинство»—по жанд. донесениям).—«Искра» № 59, 1904 (Хроника рев. борьбы).—«Рев. Россия» № 48, 1904, 23 (Хроника правительств. гонений).

Вайнштейн, Яков Абрамович (Янкель Аврумович-Лейбович), мещанин г. Умани, Киевск. губ., ювелирный подмастерье. Род. ок. 1865 г.; образование домашнее. В середине 90-х г. г. был членом рабочего кружка Харьковск. с.-д. орг-ции (под руководством Кириллова). В 1898 г., проживая в Белостоке, был привлечен по делу группы «Рабочее Знамя» и ее типографии в Белостоке. Основанием для привлечения послужили его сношения с Михелем Лурия. Содержался под стражей с 26 июля по 5 сент. 1898 г., а затем—под особ. надз. полиции: по соглашению мин-ров вн. дел и юстиции дело о нем было в февр. 1900 г. прекращено за недостатком улик.

С архивными сведениями о деле «Рабочего Знамени» относительно В. (см. выше) расходятся данные нелегальной печати («Рабочее Дело» I, 1899, 148 и V, 1900, 2-я отд., 85, «Листок Рабочего Дела» I, 1900, 15, согласно которым В. к 1 марта 1899 г. и даже к началу 1900 г. сидел в Петропавловской крепости.

Обзор 1898—99 (Ук.).—М-во юстиции, 1898, № 11653.

Л. Меньщиков, Охрана и революция, II, вып. 2, 112, 113.—«Красн. Летоп.» IV, 1922, 148 (Н. Бухбиндер, Разгром еврейского раб. движения в 1898 г.).—«Летоп. Револ.» 1924, I (6), 84 (Л. Николаев, Е. Левин, В. Марков, Начальный период Харьковск. с.-д. орг-ции до 1-го съезда партии).—Там же, 92 (Ежат. Рискина, На заре с.-д. движения в Харькове).

Вайнштейн, Арон Исаакович (Ицкович) («Рахмизль», «Рахмилевич»), мещанин. Род. 23 ноября 1877 г. в Вильне в семье мелкого служащего на пивоваренном зав. Учился в начальном уч-ще при Виленск. еврейском учительском ин-те, с 1893 г. по 1897 г. в самом ин-те, который и окончил. В 1892 г. вошел в состав кружка, в котором, на-ряду с чтением и разбором Белинского, Добролюбова и Писарева, участники знакомились с вопросами рев. движения, в 1893 г. познакомился с еврейскими рабочими—участниками виленск. рабочих кружков. Во время пребывания в стенах ин-та участвовал в существовавших среди слушателей марксистских кружках, одновременно ведя работу среди рабочих, и окончил ин-т вполне оформившимся соц.-демократом. В 1897—98 г. г. был учителем в мест. Ошмяны, Виленск. губ., где вел работу в местной орг-ции «Бунда». В 1898 г. переехал на учительскую работу в Варшаву, сразу вступил там в орг-цию «Бунда» и сделался членом «агитаторского собрания», объединявшего всю работу среди еврейских рабочих Варшавы, а через несколько месяцев кооптирован в ком-т Варшавск. орг-ции «Бунда». Вел пропагандистские кружки, руководил политической и экономической работой в отдельных профессиях, выступал на собраниях, писал листки,

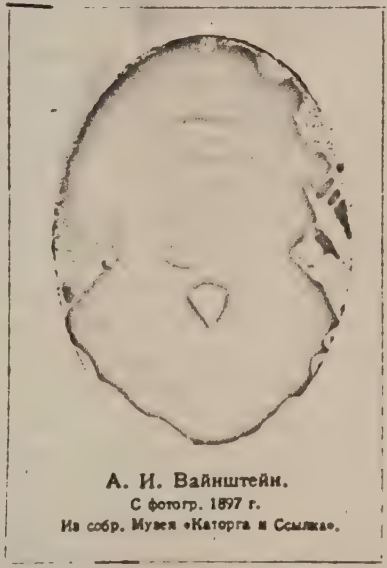

А. И. Вайнштейн.
С фотогр. 1897 г.
Из собр. Музея «Каторга и Ссылка».

принимал участие в редакции нелегальной газеты Варшавск. ком-та «Бунда»—«Варшавер Арбейтер». В конце 1899 г. участвовал как делегат от Варшавы в третьем съезде «Бунда» в Ковне. К концу 1900 г. должен был из-за провала на рабочем собрании и усиленной слежки оставить Варшаву и выехал в Берлин, весной 1901 г. вернулся в Россию и по предложению ЦК «Бунда» поехал на работу в Вильну, где стал одним из руководителей местного ком-та «Бунда». На четвертом съезде «Бунда» в конце мая 1901 г. в Белостоке, в работах которого он участвовал как делегат Виленск. орг-ции, избран в состав ЦК «Бунда» и с тех пор оставался несменяемым членом ЦК до вступления «Бунда» в РКП(б). В ночь на 31 июля 1901 г. арестован в Вильне, при обыске отобрано письмо об отношениях «Искры» и «Бунда». Просидел 13 месяцев в Московск. тюрьме, а затем 2 месяца в Вильне. Осенью 1902 г. выпущен в Вильне под залог, с начала 1903 г. бежал из-под надзора и перешел на нелегальное положение для участия в работе ЦК, в дальнейшем, за исключением непродолжительного периода в течение 1907—08 г. г., живя все время нелегально (дело о В. 1901 г. было разрешено выс. пов. 18 окт. 1903 г., по которому он, по вменении в наказание предварительного заключения, подлежал отдаче под гласн. надз. полиции на 3 года в месте приписки). В ЦК В. вел работу преимущественно в качестве организатора, находился в постоянных разъездах по многочисленным бундовским орг-циям. Принимал участие в редактировании бундовских органов «Ди арбейтер штиме» и «Дер Бунд». В 1905 г. работал в Двинске, где находился тогда ЦК, во время октябрьских событий 1905 г. был на шестом съезде «Бунда» в Швейцарии. В ноябре 1906 г. участвовал от «Бунда» на первой Всеросс. конференции РСДРП в Таммерфорсе. 26 дек. т. г. арестован в Варшаве под фамилией Мееровича (под этой фамилией В. жил с 1903 г.) на первом заседании объединенного избирательного ком-та Соц.-демократии Польши и Литвы и «Бунда» по проведению выборов во II Гос. думу. В марте 1907 г. был выпущен из тюрьмы под залог; предан суду Варшавск. суд. палаты вместе с Ф. Э. Дзержинским и др., но скрылся (дело слушалось 25—27 окт. 1908 г.). После освобождения участвовал в Лондонском съезде РСДРП (с совещательным голосом от ЦК «Бунда» под обычным псевдонимом «Рахмилевич»), позднее (в ноябре 1907 г.)—в третьей Всеросс. конференции РСДРП в Гельсингфорсе. В дек. 1908 г. присутствовал от «Бунда» на общепартийной конференции РСДРП в Париже. К тому же 1908 г. относится работа В. в качестве руководителя (после Копельзона) легального бундовского издательства «Ди Вельт» в Вильне. После обыска в издательстве должен был скрыться. В течение всего периода реакции продолжал работу в бундовском ЦК. Собрав вокруг себя рабочий актив, вел борьбу с демобилизационными настроениями, занимался восстановлением и укреплением нелегальных орг-ций, постановкой нелегальной и легальной печати и т. д. В 1912 г. с Гроссером руководил в Варшаве избирательной кампанией в IV Думу. 24 марта 1914 г. арестован в Варшаве, во время приезда в Польшу для организации выпуска первомайского воззвания. После 4-х месяцев тюремного заключения выслан на 3 года в Енисейск. губ. (с. Яланское). В годы войны занимал центристскую позицию, которую защищал и на первой конференции Бунда после Февральской революции (X конференция, в апр. 1917 г.). Впоследствии свернул на позиции оборончества. Избранный на X конференции ЦК выбрал В. своим председателем. Состоял, кроме того, членом Минского Исполкома, затем председателем городской думы в Минске. Участвовал в т. наз. объединительном (авг. 1917 г.) и чрезвычайном (ноябрь—дек. т. г.) съездах меньшевиков. Во время Октябрьской революции был ее принципиальным противником, но боролся со всякими попытками насильственного выступления против Советской власти. В период немецкой оккупации оставался в Минске на посту председателя городской думы, а с мая 1918 г. был председателем Центрального бюро проф. союзов там же. Под влиянием событий в Германии вместе с несколькими другими видными деятелями «Бунда» в оккупации пережил поворот в сторону признания социалистического характера революции и в дальнейшем эволюционировал к полному признанию программы и тактики коммунистической партии и являлся одним из самых деятельных поборников вступления бундовцев в РКП(б), в ряды которой был принят в 1921 г. после ликвидации «Бунда». Был членом, потом и членом Президиума ЦИК'а Белоруссии, членом коллегии двух комиссариатов и председателем Совнархоза там же, позднее (в 22—23 г. г.) заместителем председателя Совнаркома Киргизской республики, председателем КирСТО, членом Киргизского бюро ЦК и Обкома. С лета 1923 г. до конца 1930 г. состоял членом коллегии Наркомфина СССР. С 1931 г. арбитр Госарбитража при Совнаркоме СССР.

Сведения А. И. Вайнштейна.—Анкета (с [illegible] помощи освобожд. политических № 1519.—Обзор 1902 (Ук.) Доклады мин-ра юстиции. 1903, ч. 3, л.л. 82с—829.—Доп.: 3 д-во, 1905, № 237; 4 д-во, 1901, № 621.

Митинги, 39.—Н. Бухбиндер. Материалы — Революция 1917 г., IV, 74, VI, 307.—Н. Бухбиндер. История (Ук.).—Больш. сов. энциклопедия, VIII (М. Рафес: Бундовская печать; Вайнштейн, А. И.).—Л. Мельников, Охрана и революция, II, вып. 1, 142, 145-[illegible]

Энциклопед. словарь «Гранат» XLI, ч. 1, стлб. [illegible]—61 (Автобиография А. И. Вайнштейна).—«Дер Револ.» 1926, IX (56), 72—80 (А. Вайнштейн, несколько встреч с тов. Дзержинским).—«Дер Векер» (Минск) 1917, № 98 (Наши кандидаты, А. Вайнштейн) (на еврейском языке).—«Ройте Блетер» (1929) (А. Вайнштейн, Крупнейший провокатор в «Бунде») (на еврейском языке).

Лондонский съезд РСДРП (протоколы), 9, 429.—Седьмой Всеросс. съезд Советов. М., 1920, 22—23.—Стенотчет X съезда РКП. П., 1921, 4—5.—Третий Всеросс.

сьезд проф. союзов. М., 1921, 9—10.—Письма П. Аксельрода и Ю. Мартова (Ук.).—Б. Горев, Из партийного прошлого, 48.—К. Захарова и С. Цедербаум. Из эпохи «Искры», 61.—Ленин, Сочинения, XIV, 483, 485, 486 (Примечания).—«О Ленине» III, 30 Т. Копельзон, Страничка из воспоминаний).—«Кастрычнік на Беларусі» 214, 215 (А. Славінскі, Бальшавікі на Беларусі у часе нямецкае окупацыі).—Там же, 282 (В. Кнорын, У час між нямецкай і польскай окупацыяй).—«Последние Известия» № 56, 1902, 1 (Москва), № 95, 1902 (Вильна).—«Искра» № 50, 1903 (Из нашей общественной жизни: Список лиц, подлежащих розыску) («Искра» VII, 162).—«Вперед» (М.) 1917, № 167 (Партийная жизнь).—«Голос Бунда» 1917, III, 9—11 (Объединительный съезд РСДРП. Бундовская делегация на съезде), VI—VII, 15, 16 (Из материалов департ. полиции).—«Партийные Известия», изд. ОК, затем ЦК РСДРП(о), 1917, III, 12 (Из жизни Бунда), IV—V, 28 (С.-д. в городских думах); VIII, 1918, 9 (Чрезвычайный съезд РСДРП).—«Рабочая Газета» 1917, №№ 138 и 149 (Объединительный съезд РСДРП).—«Известия ВЦИК» 1920, № 84 (XII конференция Бунда), 1921, № 15 (Партийная жизнь. От бюро ЦК Бунда).—«Пролет.Револ.» V, 1922, 93 (И. Вардин, Полит. ссылка накануне революции).—«Кат. и Сс.» 1925, IV (17), 8 (Л. Гольдман, Орг-ция и типография «Искры» в России. Из личных воспоминаний).—«Пролет.Револ.» 1926, IX (56), 39 (Ю. Красный, Ф. Э. Дзержинский. Материалы о жизни и подпольной деятельности).—Там же, 1926, II (58), 97, 98 (К. Остроухова, Из истории борьбы с ликвидаторством, 1907—11 г.г.).—«Кат. и Сс.» 1927, VII (36), 115 (Ю. Гавен, Рев. подполье в период империалистической войны в Енисейск. губ.).—«Пролет.Револ.» 1927, VIII—IX (67—68), 253, 282, 284 (А. Криницкий, Коммунистическая партия Белоруссии в подполье. 1918 г.).

Вайнштейн, Виктор Евсеевич, мещанин, врач, известный специалист по туберкулезу. Род. в 1875 г. в Могилеве на Днестре, Подольск. губ., в семье местного врача. Учился там же в прогимназии (1885—90 г г.), курс старших классов проходил в Ки-

В. Е. Вайнштейн.
С фотогр. 1901 г.
Из собр. Музея «Каторга и Ссылка».

ев. 3-й гимназии. Принимал видное участие в киевск. ученическом марксистском центре начала 90-х г.г. (кличка «Фатер»), участвовал также в с.-д. пропаганде среди рабочей молодежи. В 1893—94 г. состоял студентом Киевск. ун-та. В 1894 г. был организатором демонстрации протеста против режима средней школы во время похорон покончившего с собой реалиста Кнорина, на могиле которого выступил с речью. В связи с этим был уволен из ун-та. Тогда же был привлечен при Киевск. жанд. управлении к административному расследованию вместе с братьями Аносовыми и др. по делу об ученической библиотеке и кассе взаимопомощи. В 1895 г. ему по распоряжению мин-ра вн. дел и генерал-губернатора было воспрещено пребывание в Киеве и Киевск. у. в течение 3-х лет, а также в ун-тских городах в течение 2-х лет. Выехал в Подольск. губ., затем за границу, где в 1895—96 г. штудировал медицину в Вюрцбурге, а в след. г.г.—в Вене. Поддерживал одновременно тесную связь с Группой «Освобождение Труда». Одно время слушал лекции в Военно-медицинской академии в Петербурге, откуда по болезни должен был выехать в Швейцарию (Давос). По возвращении в Россию, получив звание русского врача, поступил на работу вблизи Челябинска, а затем на ф-ку Чернышева в Мытищенск. районе (близ Москвы). Вел в течение 1905 г. активную революц. работу среди рабочих ф-ки Чернышева как организатор, лектор и по распространению литературы. Осенью 1905 г. был уволен с ф-ки. С начала 1907 г. В. снова—в Давосе, где он основал т. наз. «Русский дом для неимущих больных» (санаторий для больных туберкулезом русских эмигрантов). В 1914 г. перед войной вернулся в Россию, во время войны работал на фронтах в качестве врача-рентгенолога. В начале революции организовал вместе с Е. Пешковой санаторий для амнистированных в Ялте, работал также в Москве, где находился первое время центр этого дела. В 1918 г. после занятия Крыма белыми В. удалось укрыть и спасти находившихся на его попечении товарищей, которым угрожала опасность ареста и расстрела. В 1922 г. вернулся в Москву, организовал в Сокольниках санаторий для туберкулезных, работал в Кремлевской больнице. Умер в Москве 12 ноября 1930 г.

Сведения И. Н. Мошинского.—Ведомость 1894 (Ук.).—Деп. пол., 5 д-во, 1883, № 3810, 1885, № 6121, 1886, № 6753, ч. 1, 1895, № 16, ч. 4.—Медиц. список, 1902 сл.

А. Луначарский, Великий переворот, 11.—И. Мошинский, На путях к первому съезду РСДРП, 56, 63—64, 72, 76—78 (ранее частично в «Кат. и Сс.» 1927, VI (35), 40, 41, 44, 45, 48).—«Работник» I—II, 2-й отд., 96 (Хроника рев. борьбы).—«Рабочие о 1905 г. в Московск. губ.», 68, 69 (На ф-ке Чернышева при станции «Тарасовка» Сев. ж. д. Составлено по воспоминаниям рабочих Б. Позднякова, И. Льнова, И. Ермакова, Королева, Пашкова и Чижовой).—Там же, 75 (С. Быдлинин, Воспоминания подростка с Чернышевской ф-ки).—Там же, 79 (И. Чернышев, Воспоминания о 1905 г.).—«Летучие Листки» №22, 1895, 7 (Опричника в Киеве).—«Кат. и Сс.» 1929, I (50), 114 (Л. Федорченко, В тюрьме и ссылке. Из воспоминаний 1895—1900 г.г.).—«Известия ЦИК» 1930, № 319 (Извещения).

Вайнштейн, Исай Аронович, из крестьян Кеноиск. вол., Читинск. у., Забайкальск. обл., приказчик потребительской лавки ж.-д. служащих. Род. ок. 1880 г., окончил

начальное уч-ще. В 1901 г. примкнул к кружку рабочих Читинск. ж.-д. мастерских, организованному И. Воронцовым и И. Горшковым и составившему затем под влиянием своего первого руководителя из интеллигенции Ем. Ярославского Читинск. группу РСДРП (см. также биографию Иннок. Воронцова). В 1902 г был арестован одновременно с Ярославским в связи с выпуском первомайской прокламации и воззвания к военным; содержался под стражей с 13 по 23 мая, затем освобожден

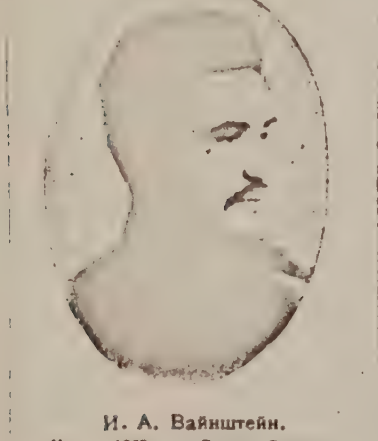

И. А. Вайнштейн.
Из кн. «1905 г. на Дальнем Востоке».

под залог в 300 руб. Обвинялся в том, что хранил у себя «Солдатскую памятку» и «Офицерскую памятку» и др. издания Сибирск. с.-д. союза. По выс. пов. 22 мая 1903 г. подвергнут аресту при полиции на 3 мес. и подчинен затем на 1 год гласн. надзору полиции в месте жительства. 7 июня 1904 г. был задержан на станции Чита по подозрению в распространении на ж.-д. путях Забайкальск. ж. д. воззваний Сибирск. с.-д. союза, после безрезультатного обыска освобожден. Дело было прекращено по указу 21 окт. 1905 г. В 1905 г. принимал участие в революц. событиях в Чите. В янв. 1906 г. арестован карательным отрядом генерала Ренненкампфа. 28 февр. т. г. судился временным военным судом при отряде Ренненкампфа, вместе с Костюшко-Валюжаничем («Григорович»), Э. Цуксманом, П. Столяровым, А. Кузнецовым, Кларками (отец и сын) и др. Присужден к смертной казни через повешение, по конфирмации приговора Ренненкампфом последнее заменено расстрелом. 2 марта 1906 г. казнен публично в Чите вместе с Костюшко, Цуксманом и Столяровым (В. обвинялся как один из главных агитаторов среди рабочих и ж.-д. служащих, хотя на митингах никогда не выступал и, по некоторым сведениям, казнен из-за того, что был спутан с постоянным оратором читинск. митингов «дней свободы» А. Я. Браиловским).

Сведения А. Я. Браиловского.—М-во юстиции 1902, № 15481, 1904, № 18572.

П. Теплов, История якутск. протеста, 448, 449.—Б. Шумяцкий, В Сибирск. подполье, 7.—П. Окунцов, Участие Забайкалья в революц. движении раб. класса, 5, 10, 70.—«Дальстпарт» I, 189—194 (1905—06 гг. на Дальнем Востоке. Приговор военного суда по делу Григоровича, Кларка и др.) (то же в «Был.» 1917, V—VI, 194—199).—Там же, II, 65 (И. Воронцов, Первые шаги раб. орг-ции в Забайкалье) (ср. примечание на стр. 232).—Там же, 70—71 (И. Бабайлов, Революц. Чита с 1905 г. по 1909 г.).—«1905 г. на Дальнем Востоке», 45, 71—72 (В. Чаплинский, Рев. прошлое Забайкалья).—Там же, 239—240 (Н. Аникиев, Списки пострадавших за участие в рев. движении 1905—07 г.г. на Дальнем Востоке).—«Искра» № 50, 1903 (Хроника рев. борьбы) («Искра» VII 172).—«Право» 1906, № 22, 2004—2008 (Читинск. военный суд).—«Был.» (загр.) VII, 1908, 82 сл. (Из воспоминаний И. К. Окунцова).—«Пролет.Револ.» 1923, IV 16, 345 (Е. Ярославский, Первая рабочая орг-ция в Забайкалье).—«Кат. и Сс.» 1925, III (16), 51—53, 56, 62, 63, 66, 72 (П. Кларк, В дни Ренненкампфа).—Там же 1926, I (22), 60 (И. Холцевников, Чита в 1905 г.).—Там же, 1926, VI (27), 203 (Е. Ярославский, Отв. Сергеев Иванович Мартыновском).—«Пролет.Револ.» 1931, VI (113), 197—198 (Вольфович, Письмо в редакцию).—«Z Pola Walki» IV, 1927, 31 (Т. Влостовский, Воспоминания старого эсдека) (на польском языке).

Вайнштейн, Мордух. 6 февр. 1904 г. был задержан в Киеве на квартире К. Милявского и П. Руденко во время с.-д. сходки под руководством пропагандистки Мины Беленко. Привлечен к дознанию по 2 ч. 250 ст. улож. о наказ. 18 марта 1905 г. дело предложено прокурором Киевск. суд. палаты нач-ку Киевск. губ. жанд. управления для внесения в Губ. совещание на прекращение.

М-во юстиции, 1904, № 17266.

Вайнштейн, Пейсах Янкелевич, мещанин г. Кременчуга. Род. 22 янв. 1875 г. там же, с 1887 г. по 1891 г. учился в Кременчугск. казенном еврейск. уч-ще, с 1892 г. по 1895 г. в Одесск. ремесленном уч-ще об-ва «Труд», курс которого окончил. Вместе с Т. Орловским принимал участие в организации марксистского кружка из учеников уч-ща «Труд» (М. Даргольц, М. Варнер, В. Даревский и др.), в котором вели занятия Орловский, С. Ганелина-Гринцер, С. Б. Лазарович и который сыграл в дальнейшем крупную роль в развитии с.-д. движения в Одессе. Собрания кружка происходили, частью, у него на квартире. Был связан с местной революц. интеллигенцией и молодежью; принимал участие вместе с некоторыми др. членами кружка «трудников» в работе среди папиросников. Был арестован по делу кружка в начале 1896 г. (13 марта?) в Кременчуге, куда незадолго до этого переехал, доставлен в Одесск. тюрьму. По выс. пов. 21 мая 1897 г. определено подвергнуть тюремному заключению на 2 г., считая срок с момента взятия под стражу, и последующим гласн. надз. полиции на 3 г. в черте еврейской оседлости за исключением ун-тских городов и некоторых, по усмотрению мин-ра вн. дел, фабричных местностей. Отбывал заключение в Петербурге в «Крестах» с

7 июля 1897 г. до 15 марта 1898 г., затем жил под надз. полиции в Кременчуге. 6 авг. 1898 г. В. был принят на военную службу и зачислен в 15-й Туркестанск. стрелковый баталион, расположенный в урочище Терм зе (в южной Бухаре); в 1902 г. уволен в запас и отправлен в Кременчуг. В 1902—03 г.г. работал на юге как искровец (под псевдонимом «Павел»). Вместе с Н. Н. Кудриным и Ц. И. Даргольц организовал в Каменец-Подольске квартиру для приема и распределения искровской литературы, поступавшей из-за границы. Арестован там же 2 февр. 1903 г. и привлечен с названными лицами по делу о транспорте «Искры». По выс. пов. 6 сент. 1903 г. определено выслать на 5 лет в Вост. Сибирь. 15 окт. т. г. отправлен туда из Каменец-Подольск. тюрьмы. Прибыл в Якутск в середине марта 1904 г. вскоре после окончания осады «романовцев», присоединился к протесту. Назначен в Колымск, а временно—в Намский улус. В окт. 1904 г. подписал протест против манифеста 11 авг. т. г. Летом 1905 г. бежал из ссылки за границу. Примкнув к большевикам, работал в 1906—07 г. г. в Петербурге и Финляндии в качестве технического секретаря Большевистского Центра (под псевдонимом «Михаил Сергеевич»). Заведывал, в частности, транспортировкой печатавшейся в Финляндии большевистской литературы, паспортным бюро БЦ и т. д. В конце 1907 г. по требованию русских властей арестован в Териоках (в связи с арестом в Петербурге на Николаевском вокзале рабочего Вагина с нелегальной литературой и провалом склада литературы в квартире К. Докукина в Петербурге же и показаниями Докукина). Захваченные у В. при аресте переписка, паспорта, накладные ж. д. на следующий день были отняты при вооруженном нападении группы т. т. на дачу комиссара териокск. округа Карлсона (нападение организовано Л. Б. Красиным). Дело В. и привлеченного вместе с ним М. Е. Левина о принадлежности к РСДРП и рассылке и перевозке партийной литературы слушалось 7 ноября 1908 г. в особом присутствии Петербургск. суд. палаты. Обвинение предъявлено по 1 ч. 126 ст. угол. улож. В. приговорен к заключению в крепости на $3^1/_2$ года с зачетом предварительного заключения. Позднее В. отошел от партийной работы.

Обзор 1895—96 (Ук.).—Ведомость 1897 (Ук.).—Доклады мин-ра юстиции, 1903, ч. 3, л.л. 664—665.—Деп. пол.: осгт., 1903, № 2222, т. III; 3 д-во, 1901, № 392; 4 д-во, 1898, № 286, 1902, № 191 и № 191, ч. 2; 5 д-во, 1904, № 193, ч. 26, лит. Б.—М-во юстиции, 1896, № 13231, 1903, № 16127.

В. Невский, Очерки, 350, 516, 518, 526.—П. Теплов, История Якутск. протеста, 474.—Гос. дума. 3-й созыв. Стенографич. отчеты. 1908 г. Сессия первая. Ч. 2. П. 1908, 2928 (речь Столыпина по финляндскому вопросу).—В. Войтинский, Годы побед и поражений, II, 154—157, 249.—Ц. Зеликсон-Бобровская, Записки тайного полицейскаго, 176.—С. Малышев, Боевые страницы 1905 г., 27.—В. Воробьев, Я вспоминаю..., 5.—М. Ахун и В. Петров, Большевики и армия (Ук.).—Н. Крупская, Воспоминания о Ленине, I, 134, 138.—Г. Левин, На путях революции, 109, 131, 133—135.—«Работник» III—IV, 2-й отд., 182, 193 (Хроника рев. борьбы).—«Наше Время» II, 63 (Хроника арестов).—«К 25-летию первого съезда партии», 98, 99, 101 (М. Даргольц, Одесск. рабочая группа средних 90-х годов к моменту 1-го съезда партии. Отрывки из личных воспоминаний).—Там же, 127, 128 (Ц. Даргольц-Липовецкая, Беглые заметки о состоянии Одесск. орг-ции к моменту 1-го партийного съезда).—«О Ленине» II, 109 (В. Полянский, Встреча в Куокалла).—«В Якутской неволе», 134 (М. М(ин)ский, Полит. ссылка Якутск. обл. в 1904—05 г.г.).—«Л. Б. Красин», 233 (М. Яков, «Никитич»).—«Ленинский Сборник» VIII, 272, 274 (Переписка В. И. Ленина с агентами «Искры», членами русск. орг-ции «Искры» и членами ОК. Окт. 1900 г.—май 1903 г.).—«Летучие Листки» № 32, 1896, 7 («В дополнение к напечатанной в № 31 корреспонденции»...).—«Листок Работника» VI, 1898, 31 (Хроника арестов).—«Летучие Листки» № 42, 1898, 15 (Хроника арестов).—«Искра» № 51, 1903 (Хроника рев. борьбы) («Искра» VII, 199).—«Револ. Россия» № 22, 1903, 20 (Хроника обысков и арестов), № 36, 1903, 22 (Хроника правительств. гонений).—«Искра» № 68, 1904 (Из нашей обществ. жизни. К якутск. бойне).—«Последние Известия» № 181, 1904, 6 (Якутск), № 189, 1904, 8 (Сибирь), № 202, 1904, 5 (Заявление якутск. ссыльных).—«Искра» № 107, 1905 (Хроника рев. борьбы).—«Пролетарий» 1905, № 19 (Хроника рев. борьбы) («Вперед» и «Пролетарий» V, 109).—«Речь» 1908, № 120 (Хроника. Судебные вести), № 163 (то же), № 240 (то же), № 271 (Судебная хроника. Дело Вайнштейна и Левина).—«Пролет.Револ.» III, 1922, 225, 228—231, 237—238 (И. Рябков, Как я попал на работу при нашем подпольном правительстве и что именно выполнял. Воспоминания о 1906 г.).—Там же, IX, 1922, 187 (В. Соколов, Кавказский магазин). Там—же, 1924, IV (27), 213, 214 (И. Теодорович, Заметки читателя).—Там же, 1928, VI—VII (77—78), 96, 112 (Переписка «Искры» с представителями Организационного ком-та), 167 (Переписка «Искры» с Самарск. орг-цией).—Там же, 1928, X (80), 147 (А. Голубков, Из эпохи реакции. Отрывки воспоминаний).—«Летоп.Револ.» 1931, IV (49), 60, 62 (О. Коротенко, З історії Кременчуцької організації РСДРП).

Вайнштейн, Рухля (Роза) Янкелевна, см. Ляховецкая, Р. Я.

Вайнштейн, Самуил Маркович, мещанин г. Одессы. Род. ок. 1877 г. С 1887 г. по 1894 г. учился в 3-й Одесск. гимназии, был исключен вследствие привлечения в 1894 г. к дознанию по делу с.-д. орг-ции Г. Цыперовича, Ю. Стеклова, М. Бельтмана-Павловича и др. Арестован на совместной квартире Цыперовича и Тейтеля, при обыске у В. найдены две нелегальные брошюры. Состоял членом «младшего» кружка, организованного под руководством Цыперовича и Стеклова. По выс. пов. 14 июня 1895 г. подвергнут тюремному заключению на 6 мес. и последующему гласн. надз. полиции на 2 года в доме родителей. Отбыл срок в Одесск. тюрьме. Вторично привлечен в Одессе по делу рев. кружка Борейши, Окольского и др., обвинялся в том, что принимал участие в снабжении кружка нелегальной литературой, и, кроме того, в передаче одному из обвиняемых Юхотскому копии прокурорского заключения по делу рабочих Аниконова и Коншина, которое затем было опубликовано за границей в «Летучих Листках». По выс. пов. 8 янв. 1897 г. по этому делу определено подвергнуть В. тюремному заключению на $1^1/_2$ года с зачетом предварительного заключения и последующему гласн. надз. полиции на 3 года в избранном месте жительства в черте еврейской оседлости, за исключением ун-тских городов.

Обзоры 1894, 1895—96 (Ук.).—Ведомости 1895, 1897 (Ук.).

В. Невский. Очерки, 1923.—«Листки» III—IV, 2-й отд., 182 (Хроника рев. борьбы).—«Летучие Листки» № 17, 1895, 4 («Из Одессы нам пишут»...), № 24, 1895, 6 («В листке № 17 мы сообщали»...), № 27, 1895, 6 («Мы два раза упоминали»...).

Вайнштейн, Семен Лазаревич (постоянный псевдоним «В. Звездин»), мещанин г. Курска. Род. там же 29 мая 1879 г., учился в Курск. гимназии, затем состоял в течение года студентом Харьковск. ун-та. В с.-д. движение вступил ок. 1899—1900 г.г. в Харькове. После разгрома в окт. 1900 г. местной с.-д. орг-ции участвовал вместе с Ерманским, Череваниным, Поддубным, Львовым-Рогачевским в восстановлении работы Харьковск. ком-та РСДРП. Играл видную роль в организации харьковск. демонстрации 19 февр. 1901 г., по делу которой был привлечен (дело потом прекращено). В начале 1902 г. переехал в Москву. Служил в Московск. городской управе и одно-

С. Л. Вайнштейн.
С фотогр. 1905 г.
Из собр. Музея «Каторга и Ссылка».

временно принимал близкое участие в работе Московск. с.-д. орг-ции, вместе с Л. М. Хинчуком и И. А. Теодоровичем составив после происшедшего тогда разгрома рабочедельческого Московск. ком-та партии (Апенченко и др.) новый искровский МК. 27 ноября 1902 г. арестован на заседании ком-та в квартире Е. Ан-арауд (с Теодоровичем, Н. Л. Мешеряковым, Б. В. Гурвич-Кожевниковой). При обыске у В. найдены рев. издания, проекты ряда прокламаций, выпущенных ком-том, постановление последнего о солидаризации с «Искрой» и «Заграничной Лигой русск. рев. соц.-демократии», причем постановление и часть проектов оказались написанными его рукой. Привлечен к дознанию о ком-те, обвинялся в принадлежности к его составу, заведывании комитетскими финансами, составлении воззваний, агитации среди рабочих. Сидел до приговора в Таганск. и Бутырской тюрьмах. По вступ. пов. 17 дек. 1903 г. подлежал высылке на 5 лет в Восточ. Сибирь. Доехал только до Самары, пересидел там месяц и, в виду вспыхнувшей войны с Японией и прекращения высылки в Сибирь, возвращен в Москву. Просидел в Бутырках до 1 мая 1904 г., затем выслан в с. Устьцильму, Печорск. у., Архангельск. губ. 20(25?) янв. 1905 г. бежал из ссылки и после кратковременного пребывания в Москве приехал на нелегальную работу в Петербург. Примкнув к меньшевикам (с некоторыми оговорками по организационным вопросам), стал работать за Невской заставой под именем Владимира Ивановича. Состоял членом Петербургск. группы меньшевиков и ее Невск. районного ком-та. В авг. 1905 г. был арестован в Петербурге и просидел в тюрьме до «дней свободы», когда был освобожден и от союза контрольщиков, с которым связался ранее, был избран в Совет рабочих депутатов, а после 27 ноября 1905 г. вошел и в состав Исполнит. ком-та (в связи с избранием делегата союза контрольщиков в ком-те Сверчкова членом председательского бюро Совета). Принимал участие в составлении «Известий Совета рабочих депутатов» (передовая № 7 за подписью «З—н»), одновременно сотрудничал в «Начале». 3 дек. 1905 г. арестован вместе с Советом и Исполкомом, при этом обратился с революционной речью к участвовавшим в аресте солдатам. В тюрьме принимал участие в составлении коллективной «Истории Совета рабочих депутатов» (статья «Последние дни Совета»). 19 сент.—19 окт. 1906 г. судился по делу Совета в особом присутствии Петербургск. суд. палаты и приговорен на основании 1 ч. 1 ст. угол. улож. к ссылке на поселение. В янв. 1907 г. отправлен в Тобольск. губ. в Березов, оттуда в Обдорск. Проживал до июня т. г., бежал и уехал в Финляндию, а в окт. 1907 г. направлен меньшевиками на работу в Баку, где был известен под именем Секерина. Один из руководителей меньшевистского «Союза механических рабочих» в Баку. В ноябре 1910 г. арестован там же, раскрыт и за побег с поселения присужден в июле 1911 г. к 3 годам каторги, которую отбывал в Саратове до авг. 1913, затем отправлен в Сибирь на поселение. В окт. 1913 г. вышел из тюрьмы, в ноябре т. г. снова был арестован (в Иркутске) и просидел в Иркутск. тюрьме до янв. 1914 г. Проживая до 1917 г. в Иркутске, принимал участие в деятельности местной с.-д. орг-ции, был членом литературной группы с.-д. В конце 1914 г. с Войтинским, Бонковым, Церетели, Чужаком и др. участвовал в выпуске двух №№ антиоборонческого журнала «Сибирский Журнал»—«Сибирское Обозрение» (статьи за подписью «Стеллин»). После Февральской революции был членом Иркутск. ком-та общественных орг-ций и членом ком-та Иркутск. объединенной орг-ции РСДРП. В этот пе-

риод перешел на позицию т. наз. «революц. оборончества». Участвовал в первом Всероссийском съезде Советов, затем работал в Петрограде в качестве члена бюро первого ВЦИК'а, в сент. 1917 г. избран по списку меньшевиков от рабочей секции Петросовета в состав Исполкома, из которого вышел с другими меньшевиками в день Октябрьской революции. Был членом Предпарламента. После переворота — в числе самых непримиримых противников всякого соглашения с большевиками. В начале дек. 1917 г. выступал от меньшевиков на чрезвычайном съезде армий Юго-зап. фронта в Бердичеве. 16 дек. 1917 г. был арестован вместе с др. активными членами Союза защиты Учредительного собрания в помещении Союза, сидел в Петропавловской крепости до середины янв. 1918 г., когда был освобожден. Работал в Совнархозе в Москве. Ок. начала 1923 г. выслан за границу; умер в Берлине 29 марта 1923 г.

Сведения М. М. Клевенского, Т. Т. Хволе-Вайнштейн.—Обзор 1902 (Ук.).—Доклады мин-ра юстиции, 1903, в. 3, л. л. 1149—1153.—Роз. циркуляр 1905.—Сводная ведомость справок о судимости № 52096.—Деп. пол., 1902, 4 д-во, № 1775.—М-во юстиции, 1902, № 16743.—Канцелярия Петербургск. ген.-губернатора, 1905, 5 д-во, № 9. Митинги (Ук.).—Революция 1917 г., IV (Ук. без 74 стр.), V (Ук.), VI (Ук. без 307 стр.).—Н. Попов, Очерк истории ВКП(б) (Ук.).—Больш. сов. энциклопедия, VIII (Вайштейн, С. Л.).—Энциклопед. словарь «Гранат», XLI, ч. 3, прилож., 142 (Автобиография И. А. Теодоровича), 202 (то же—Л. М. Хинчука).—Л. Меньшиков, Охрана и революция, II, вып. 2, 73.—Первая русск. революция, 657—658.

«Наша Заря» 1914, III, 50—55 (В. Звезгин, Памяти Петра Александровича Злыднева).—«Кат. и Сс.» 1928, I (38), 199—200 (М. Клевенский, Письмо в редакцию). Д. Сверчков, На заре революции, 16, 196—197, 218, 245, 247, 262, 265, 347.—Письма П. Аксельрода и Ю. Мартова (Ук.).—В. Войтинский, Годы побед и поражений, II, 252, 394.—П. Вомпе, Дни Октябрьской революции и железнодорожники, 27, 33.—Летопись рев. движения за 1902 г. (Ук.).—Протоколы второго съезда РСДРП, 118 (Вступит. статья П. Лепешинского).—И. Алексеев, История одного провокатора, 45, 46.—В. Антонов-Саратовский, Под стягом пролетарской борьбы (Ук.).—И. Варгин, Революция и меньшевизм, 57.—Известия Совета рабочих депутатов 1905 г., 61—62, 77.—П. Колокольников и С. Рапопорт, 1905—07 г.г. в проф. движении, 29, 757.—Петроградский Совет, 361.—1905 г. в Петербурге, II (Ук.).—К. Захарова и С. Цедербаум, Из эпохи «Искры», 38, 154.—С. Малышев, Боевые странички 1905 г., 29—30.—О. Ерманский, Из пережитого, 54.—Протоколы ЦК РСДРП, 159.—Госуд. совещание, 311.—Доклады с.-д. ком-тов второму съезду, 70, 136.—Первый Всеросс. Съезд Советов, I (Ук.), II (Ук. и 423).—«25 лет борьбы за социализм», 241 (М. Караковов, Из истории бакинской подпольной печати).—«Из прошлого» (Баку), 18 (А. Стопани, Из прошлого нашей партии, 1904—08 г.г.).—«Двадцать пять лет Бакинск. орг-ции большевиков», 82 (А. Рохлин, Из прошлого).—«Материалы по истории проф. движения» II, 218, 219 (П. Колокольников, Отрывки из воспоминаний 1905—07 г.г.).—«Воспоминания членов Совета рабочих депутатов 1905 г.», 220 (Еще несколько слов о членах Совета 1905 г.).—«За 20 лет», 118 (А. Шляпников, Борьба металлистов за первый тариф).—«Сибирская ссылка», 70 (Н. Чужак, Ссылка и областничество).—«Центросибирцы», 91 (Л. Миллер, П. Ф. Парняков).—«Искровский период в Москве», 63—68, 70 (И. Теодорович, Воспоминания).—Там же, 76—78, 83, 85, 87—89 (Н. Милютина, В Московск. с.-д. орг-ции 1902 г.).—Там же, 106—107 (Г. Окулова-Теодорович, Из автобиографии).—«Искра» № 40, 1903 (Хроника рев. борьбы) («Искра» VI, 78).—«Искра» № 61, 1904 (Хроника рев. борьбы).—«Последние Известия» № 185, 1904, 4 (Хроника рев. борьбы).—«Искра» № 88, 1905 (Хроника рев. борьбы).—«Новая Жизнь» 1917, № 204 (198) (Новый разгром союза защиты Учредит. собрания), 1918, № 15 (229) (Освобожденные из тюрем).—«Кат. и Сс.» 1924, I (8), 67, 91—98 (С. Пионтковский, Зубатовщина и соц.-демократия. Архивные материалы).—«Красн. Архив» 1925, III (10), 103—105, 135, 136 (Протоколы заседаний ЦИК и Бюро ЦИК С. Р. и С. Д. 1-го созыва после Октября).—«Летоп.Револ.» 1925, III (12), 155 (Л. Фейнберг, В рядах Харьковск. с.-д. орг-ции, 1893—1900 г.г.).—«Пролет.Револ.» 1925, III (38), 173, 180, 193, 198 (В. Вельман, Февральская революция в Сибири).—«Кат. и Сс.» 1926, VI (27), 90 (А. Липкин, Провокатор Д. С. Круг).—«Правда» 1926, № 94 (Дело провокатора Анны Серебряковой).—«Пролет.Револ.» 1926, IV (51), 71 (А. Шляпников, Июльские дни в Петрограде).—«Кат. и Сс.» 1928, VI (43), 115, 121 (В. Николаев, Сибирск. периодическая печать и полит. ссылка).—«Новый Мир» 1928, III, 206 (В. Рунеев, Горький-революционер. Неизданные материалы).—«Кат. и Сс.» 1929, XI (60), 79, 97 (К. Захарова-Цедербаум, В годы реакции).—Там же, 1930, VII (68), 131 (М. Логачева-Пинецкая, Архангельск. ссылка и побеги в 1900-х г.г.).

Вайштох, Илья Матвеевич, см. Вейнштох, И. М.

Вайс, А. Л., Д. Л., П. С., см. Вейс.

Вайсборд, Фейга Самуиловна (Фаня Савельевна), см. Вольфензон, Ф. С.

Вайсенберг, Лев Моисеевич, нелегальная фамилия М. Г. Рафеса (см.).

«Ва(о)йсман», псевдоним на втором съезде РСДРП Л. С. Цейтлина (см.).

Ва(о)йсман, Григорий Моисеевич (Хаим-Герш Мовшевич), мещанин мест. Любар, Волынск. губ., переплетчик и наборщик. Рег. в 1875 г. В с.-д. движение вступил в конце 90-х г. г. В 1900 г. принимал участие в работе с.-д. орг-ции в Николаеве (под псевдонимом «Яков»), принадлежал к кружку Самуила Альтшулера, сам вел пропаганду; на его квартире осенью т. г. происходили сходки. В 1901 г. был привлечен в Одессе по делу местного ком-та РСДРП как член «агитаторского собрания» при ком-те и посредник в сношениях Одессы с Николаевск. орг-цией. По этому делу не был разыскан, успев бежать из Одессы (в июне 1903 г. по соглашению мин-ров вн. дел и юстиции оно было в отношении В. приостановлено для совместного рассмотрения с делом при Московск. губ. жанд. упр.). Проживая затем в Кишиневе, участвовал в демонстрации 11 сент. 1903 г. при проводах отправляемого в ссылку студента Домбровского. В конце ноября 1901 г., по направлению Воронежск. группы т. наз. «американцев», приехал, уже в качестве партийного профессионала, в Ярославль с паспортом на имя мещанина мест. Окно, Балтск. у., Подольск. губ., Александра Парфентьевича Волоха. При его участии был сконструирован Ярославск. ком-т Северного союза РСДРП, причем на В. было возложено руководство организационной работой. Участвовал в съезде орг-ций Северного союза в Воронеже 1—5 янв. 1902 г., на котором избран в Центральный ком-т Союза и намечен районным представителем в Кострому. Переехал туда после провала в Ярославле в 20-х числах янв. т. г., во время которого ему удалось избежать ареста, работал в Костромск. ком-те и вел пропаганду среди местных рабочих («Боглан»), неоднократно бывал по партийным делам в Ярославле и Иваново-Вознесенске. Доставил в Кострому типограф-

ский станок и шрифт. 23 апр. 1902 г. арестован при общем разгроме орг-ций Северного союза, привлечен по делу Союза (при Московск. жанд. упр.), а также по делам о Костромск. ком-те РСДРП (Костромск. жанд. упр.) и о Ярославск. студенческом ком-те и ком-те РСДРП (Ярославск. жанд. упр.). Сидел в Москве в Бутырской тюрьме. Выс. пов., состоявшимся 22 авг. 1903 г. по ярославск. делу, определено выслать В. на 5 лет в Вост. Сибирь, разрешив принятием этой меры дознания, производившиеся при Одесск., Костромск. и Московск. жанд. упр. Прибыл в Якутск 14 марта 1904 г., вскоре после окончания осады «романовцев», присоединился к протесту. Назначен в Намский улус, затем был переведен в Чурапчу или Амгу. Осенью 1904 г. подписал протест против манифеста 11 авг. т. г. Вернувшись из ссылки по амнистии 21 окт. 1905 г., продолжал вести с.-д. работу, примыкая к меньшевикам. (Сидел 6 мес. в Доме предварит. заключения в Петербурге в 1906 г. ?). В ночь на 10 ноября 1906 г. задержан в пос. Юзовке Бахмутск. у. и привлечен по делу о типографии Юзово-Петровск. ком-та Донецк. союза РСДРП, обнаруженной там в ту же ночь в квартире Хаи Пригоникер. Обвинение предъявлено по 129 и 132 ст. ст. угол. улож. Приговором Харьковск. суд. палаты (в г. Лубнах) от 5 дек. 1907 г. В. был признан виновным по 2 ч. 132 ст. и присужден к заключению в крепости на $1^1/_2$ года. 29 апр. 1903 г. погиб в Екатеринославск. губ. тюрьме во время массового убийства заключенных после предпринятой частью политических неудачной попытки к побегу.

Обзоры 1901, 1902 (Ук.).—Доклады мин-ра юстиции, 1903, ч. 2, л.л. 613—622.—Роз. циркуляр 1902.—Ведомость справок о судимости, 1908, № 121600.—Деп. пол.: ос. отд., 1901, № 825, ч. 8; 4 д-во, 1901, № 547, 1902, № 523.—М-во юстиции, 1901, №№ 10985 и 11232, 1902, №№ 15017, 15029, 15076 и 15363, 1906, № 16997.

Л. Меньшиков, Охрана и революция, II, вып. 2, 85, 86, 94, 95, 103, 135.

«Голос Соц.-Демократа» № 6—7, 1908, 31 (Герш Вайсман).

П. Теплов, История Якутск. протеста, 474.—О. Варенцова, Северный рабочий союз, 24, 25, 28, 30—32, 39, 42—44, 66, 69, 77, 82, 88 (то же в «Пролет.Револ.» IX, 1922, 21, 22, 27—28, 35, 38, 39, 250, 253, 260—261, 265, 270).—Р. Григорьев, Пережитое, М. 1930, 23—24, 34 сл.—Е. Абраменко, Нариси історії соціяльдемократичного руху на Слобожанщині 1900—07 р.р., 105.—«Из истории раб. и коммунист. движения в Ярославле», 81 (Списки т.т., привлекавшихся в Ярославле за рев. деятельность).—«Ярославль в первой русск. революции», 24—27 (Е. Волин, Парторганизация в 1904—1904 г.г.).—«Владимирск. окружная орг-ция РСДРП», 79, 80, 96, 101, 102 (М. Багаев, Работа «Северн. рабочего союза» во Владимирск. районе в 1901—02 г.г.).—«Искра» № 29, 1902 (Хроника рев. борьбы) («Искра» IV, 139), № 36, 1903 (Из нашей общ. жизни: Из тайн департ. полиции) («Искра» V, 134), № 55, 1903 (Хроника рев. борьбы), № 68, 1904 (Из нашей обществ. жизни: К якутск. бойне).—«Последние Известия» № 89, 1902, 4 (Выписка из циркуляров департ. полиции), № 115, 1903, 4 (Из тайных циркуляров департ. полиции), № 181, 1904, 6 (Якутск), № 204, 1904,5 (Заявление Чурапчинских и Амгинских ссыльных).—«Професс. Жизнь» (Одесса) 1922, № 23, 17, № 24, 13, № 25, 63 (С. Шапира, Из истории раб. движения в Одессе).—«Летоп.Револ.» II,1923, 214 (О событиях в Екатеринославск. тюрьме в 1908 г. Документы из дел охр. отд.) (описание тех же событий см. также в очерке В. Войтинского «После взрыва» в «Русск. Богатстве» 1913, VIII, или в его книге «Вне жизни», и в указ. выше брошюре Григорьева).

Вайсман, Идель, см. Велис-Вайсман, Идель.

Вайсман, Менаше Мошкович (или Мотелевич), владелец посудного магазина в Кишиневе. На адрес магазина В. шли письма и рукописи, предназначенные для кишиневск. типографии «Искры» (1901—1902 г.г.). 22 июля 1903 г. арестован в качестве активного члена Кишиневск. организации РСДРП. Обвинение предъявлено по 250 и 251 ст. ст. улож. о наказ. 4 окт. т. г. выпущен под особ. надз. полиции.

Вед. о движении дел (Одесск. суд. палата).

«Искра» № 46, 1903 (Хроника рев. борьбы) («Искра» VII, 53).—«Последние Известия» № 141, 1903, 4, № [illegible] 1903, 4 (Кишинев).—«Кат. и Сиб.» 1925, IV (17), 24, 25 [illegible]. Гольдман, Орг-ция и типография «Искры» в Росс[illegible] (Из личных воспоминаний).

Вайсман, Хаим Гершович.

См. девятисотые годы.

Вайсман, Хаим-Герш Мовшевич, см. Вайсман, Григорий Моисеевич.

Вайсман, Янкель Аронович, мещанин, резчик по дереву. Род. ок. 1885 г. 8 авг. 1904 г. в Одессе на его квартире, по указаниям агентуры, было застигнуто собрание из 10 человек; у одного из задержанных (М. Блюмкина) при обыске на квартире было найдено 1200 прокламаций Одесск. ком-та РСДРП издания 7—8 августа т. г. В. арестован вместе с другими участниками сходки и, как и все они (кроме привлеченного к дознанию Блюмкина), подлежал административному взысканию по распоряжению Одесск. градоначальника за нарушение обязательного постановления о воспрещении сходок.

Деп. пол., 4 д-во, 1904, № 2574.—М-во юстиции, 1904, № 18829.

Вайсфельд, Моисей Ильич (Хаимович-Элиевич), мещанин г. Бердичева. Род. 18 дек. 1879 г. там же, окончил Бердичевск. 2-классное еврейское уч-ще; занимался частными уроками и сотрудничеством в газетах. С 29 апр. по 18 июля 1900 г. находился под стражей в Одессе, а затем под особ. надз. полиции по с.-д. делу. Обвинялся в принадлежности к орг-ции и постоянном посещении собраний в квартире Басцейбы и Суры Горовиц. По выс. пов. 24 янв. 1901 г. определено, вменив в наказание предварительный арест, отдать его под гласн. надз. полиции на 1 г. в избранном месте жительства в черте еврейской оседлости. Подчинен надз. полиции в Бердичеве. По окончании срока воспрещено жительство в столицах и Петербургск. губ. Уехал в марте 1902 г. за границу. К 1907 г. окончил историко-филологич. отделение философского факультета Бернск. ун-та со званием доктора философии. В конце т. г. получил разрешение на проживание в Петербурге для сдачи испытаний на звание магистра философии при Петербургск. ун-те. Научная специальность В. — психология. Последние годы находился в Москве.

Обзор 1900 (Ук.).—Доклады мин-ра юстиции, 1901, л.л. 36—42.—Деп. пол.: 3 д-во, 1902, № 223; 5 д-во, 1903, № 64, ч. 1.—М-во юстиции, 1900, № 118-б.

С. Венгеров, Предварит. список русск. писателей и ученых, I, вып. 1.—Научные работники Москвы (1925 и 1930).—«Листок Рабочего Дела» I, 1900, 16 (Хроника рев. борьбы).

Вакал (Вакол), Павел. В 1903 г. привлечен обвиняемым по делу о Сумской (Харьковск. губ.) с.-д. группе, руководимой Адольфом Гетлером, Альбертом Гавриловичем и др. Участвовал в сходках, организованных группой. При производстве дознания скрылся.

М-во юстиции, 1903, № 17740.

Вакар, Анатолий Викторович, брат Владимира В. Род. в 1876 г. В первой половине 90-х г.г. был участчиком ученического марксистского кружка в 1-й Киевск. гимназии, позднее был видным участником студенческого движения там же и активным с.-д. работником. По окончании в 1902 г. медицинского фак-та состоял младшим врачом крепостного пехотного полка крепости Осовец, Гродненск. губ., затем 175-го пехотного полка, стоявшего в Умани, Киевской губ.

Медиц. список, 1904 сл.

И. Мошинский, На путях к первому съезду РСДРП (Ук.).—«Был.» XXVII—XXVIII, 1924 (1925), 136 (К. Василенко, Четверть века назад. Странички из воспоминаний).

Вакар, Владимир Викторович (партийный псевдоним «Антон», литературный—«В. Правдин»), дворянин Могилевск. губ., адвокат. Род. в 1878 г. в Тамбове в семье мирового судьи, учился в 1-й Киевск. гимназии и на юридич. фак-те Киевск. ун-та.

В. В. Вакар.
С фотогр. 1903 г.
Из собр. Музея Революции СССР.

В гимназии в первой половине 90-х г. г. входил в кружок (с Луначарским, Нечаевым и др.), принадлежавший к сети киевских ученических марксистских кружков. В ун-те принимал активное и руководящее участие в студенческом движении, в связи с чем в 1899 г. подвергся аресту. Ок. того же времени стал членом РСДРП и в 1902 г. вошел в состав Киевск. ком-та, в котором работал с Исувом, Шлихтером, Френкелем и др. Являлся одной из главных литературных сил ком-та, был автором многих нелегальных листовок, корреспондировал в «Искру». Участвовал в проведении июльской стачки 1903 г. в Киеве, после которой командирован ком-том за границу для доклада о событиях редакции «Искры» и составления на основании вывезенных им материалов брошюры о стачке, которая и была затем напечатана в Женеве («Революц. дни в Киеве»). После раскола РСДРП примкнул к большевикам, составляя вместе со Шлихтером большевистское меньшинство внутри Киевск. ком-та РСДРП; вынужден был впоследствии (конец 1904 г.) выйти вслед за Шлихтером из ком-та, ставшего целиком меньшевистским, и явился одним из основателей самостоятельной киевск. большевистской группы, в рядах которой активно работал во время революции 1905 г. В сент.—дек. 1905 г. участвовал в первой местной легальной с.-д. газете «Киевское Слово», в 1907 г. был фактическим редактором легального с.-д. еженедельника «Друг Народа» в Киеве же. За напечатанную в «Киевском Слове» статью был присужден 13 дек. 1906 г. Киевск. суд. палатой по 2 и 3 п. п. 129 ст. угол. улож. к 1 году крепости. Приговор был обращен к исполнению 19 июня 1907 г. после оставления сенатом без последствий кассационной жалобы В. По освобождении отошел от работы в партии, принимая только участие в проф. орг-циях в качестве юрисконсульта и выступая как защитник в политических процессах. После революции стоял во главе примирительной камеры при проф. союзе рабочих сахарной промышленности. С 1922 г. работал как юрисконсульт при райкоме водников в Киеве, вел культурно-пропагандистскую работу, оставаясь беспартийным. Умер в Киеве в ночь на 21 июня 1926 г. Перу В. принадлежит несколько работ по истории революц. движения в Киеве (см. ниже).

Деп. пол., ос. отд., 1904, № 5, ч. 3, лит. А.—Ведомость справок о судимости, 1908, кн. I—II, № 1597.

Указатель с.-д. литературы.—Первая русск. революция, 658.

В. Вакар (В. Правдин), Накануне 1905 г. в Киеве. Июльская стачка 1903 г. Киев, 1925 (перепечатка нелегальной брошюры автора «Рев. дни в Киеве» и двух его статей из журналов «Коммунистическая Мысль» и «Летопись Революции»).—«1905 рік на Київщині», 256—301 (Его же, Жовтневі події року 1905 у Київі).—«Киевлянин» 1906, № 332 (Отложенные дела), № 345 (Литературно-политическое дело).—«Киевская Мысль» 1907, № 120 (Хроника: Дело В. Вакара).—«Летопись Революции» 1924, IV (9), 66—94 (В. Правдин (Вакар), Июльская стачка солидарности 1903 г. в Киеве) (вошло в указ. выше книгу автора).—Там же, 1925, II (11), 91—111 (Его же, Эпоха «неслыханной смуты» на Киевщине. Наброски).—«Правда» 1926, № 141 (В. Вакар).—«Пролетарская Правда» 1926, № 141 (Шингарьов и Маннов, Пам'яті В. В. Вакара).—Там же (Тов. О. Г. Шліхтер пам'яті В. В. Вакара).—«Летоп. Револ.» 1928, V(32), 82—90 (В. Вакар, Киевск. с.-д. орг-ция в 1902—04 г.г.).

Дисциплинарное дело о прис. поверенных и их помощниках пытавшихся в окт. 1905 г. прекратить занятия в Киевск. окр. суде. Киев, 1907, 22, 32—34, 37, 42, 43, 46, 50.—«Искра» IV, 70—78, VII, 182—183 (статьи Вакара).—

И. Мошинский, На путях к первому съезду РСДРП (Ук.).— Доклады с.-д. ком-та второму съезду РСДРП, 62, 235.—«1905 рік на Київщині», 3, 8, 20 (М. Коверенко, Більшовики в Київі в 1905 р.).—Там же, 21, 22 (Г. Маренко, РСДРП в Київі в 1905 р.).—Там же, 340, 365 (О. Шлітер, Київ жовтневими днями 1905 р.) (ср. его ст. в журн. «Пути Революц», Харьков, 1926, I (4), 58).—«Всеобщая стачка 1903 г. на Украине», 35, 36 (С. Шер, «Стачка 1903 г. в Киеве).—«Ленинский Сборник» VII и X (Ук.) (Из эпохи раскола РСДРП 1903—04 г.г.).—Там же, VIII, Ук. и 170 (Из эпохи «Искры» и «Зари». Переписка В. И. Ленина с агентами «Искры», членами русск. орг-ции «Искры» и членами ОК. Окт. 1900 г.—май 1903 г.).—«Рабочее Дело» II—III, 1899, 2-й отд., 99 (Хроника рев. борьбы).—«Револ. Россия» № 73, 1903, 16 (Из процессов боевых дружин П. С.-Р. Процесс Сидорчука. Речь пом. прис. пов. Вакара).—«Право» 1905, № 35, 2906, № 36, 2978 (Хроника).—«Былое» XXVII—XXVIII, 1924 (1925), 136 (К. Василенко, Четверть века назад. Странички воспоминаний).—«Коммунар» 1925, XI, 59 (Загальний страйк 1903 р.).—«Летоп.Револ.» 1925, IV (13), 45 (М. К., Большевики в 1905 г. в Киеве. По материалам вечера воспоминаний).—Там же, 1929, I (34), 78, 92, 95, 97, 98, 100 (С. Кокошко, Київський комітет РСДРП в період II з'їзду партії).—Там же, 1930, VI (45), 87, 88, 90—91, 93—96 (Его же, Більшовики у Київі напередодні революції 1903 р.).

Ваксман, Ита Эльезна-Тановна, мещанка мест. Краснополя, Чериковск. у., Могилевской губ., портниха. Род. в 1883 г. в Краснополе (отец—плотник и мелочной торговец). Накануне 1 мая 1902 г. в ее квартире в Киеве происходила раздача майских прокламаций. При обыске в ночь на 1 мая в этой квартире была застигнута сходка (?). Найдены (у самой В.) воззвания Гомельск. с.-д. ком-та и переписка. Булучи привлечена по делу Киевск. ком-та РСДРП и группы «Искра», содержалась с 1 по 22 мая 1902 г. под стражей, а затем была выпущена под особ. надз. полиции и скрылась. Согласно розыскному циркуляру деп. полиции от 1 дек. т. г. подлежала отправке в распоряжение Могилевск. губ. жанд. упр. Состоявшееся 16 июня 1904 г. выс. пов. об отдаче В. под гласн. надз. полиции на 2 года в месте приписки за нерозыском ее осталось неисполненным.

Обзор 1902 (Ук.).—Доклады мин-ра юстиции, 1904, ч. 2, л. л. 220—235.—Роз. циркуляр 1902.—Д-п. пол., 4 д-во, 1902, № 128, т-т. I и II.—М-во юстиции, 1902, № 15143.—«Последние Известия» № 169, 1904, 8 (Список разыскиваемых лиц за 1903 г.).

Вакулин, Николай Александрович («Овод», «Леонид»), из дворян Курск. губ. Род. 21 ноября 1881 г., окончил реальное уч-ще в Нижнем-Новгороде, в 1903—06 г.г. состоял студентом Рижск. политехнич. ин-та (в 1903—05 г.г. по архитектурному, 1905—1906 г.г.—по сельско-хозяйств. отделениям). В с.-д. движении с начала 900-х г.г. В 1906—07 г.г. был боевым организатором при Петербургск. ком-те РСДРП. Уцелев при разгроме боевой орг-ции ПК в июне 1907 г., был арестован 19 дек. т. г. (1 янв. 1908 г.) в Выборге. 3—13 ноября 1908 г. судился Петербургск. военно-окружным судом по делу боевой орг-ции и приговорен на основании 2 ч. 102 ст. угол. улож. к 7 годам каторжных работ. Отбывал срок в Александровском централе, с 1910 г. на работах Амурской железной дороги. Февральский переворот застал В. в Хабаровске, где он принял деятельное участие в рев. событиях и был в течение некоторого времени председателем местного совета. Летом 1917 г. по болезни уезжал из Хабаровска. С авг. т. г. состоял там же председателем Дальневосточного Краевого ком-та советов, а с первых чисел окт., кроме того, ответственным редактором, преобразованных тогда же из «Известий» Хабаровского совета, «Известий» Дальневосточного краевого ком-та советов и Хабаровск. совета. По своим взглядам в этот период примыкал к с.-д. интернационалистам новожизненского толка, был одним из основателей и лидеров послереволюционной Хабаровской орг-ции РСДГП, вначале объединенной

Н. А. Вакулин.
С фотогр. 1918 г.
Из собр. Музея «Каторга и Ссылка».

(впоследствии большевики образовали отдельную орг-цию). Выставлялся в Приамурск. избирательном округе по меньшевистскому списку в Учредительное собрание. Непосредственно после Октябрьского переворота был в числе сторонников создания т. наз. «однородного рев. правительства». После падения советской власти в Сибири продолжал политическую работу и, м. пр., принимал ближайшее участие в конце 1918 г. в выпуске органа Исполкома проф. союзов Сибири «Рабочий Путь» (Томск), закрытого на первом номере. Умер 19 авг. 1919 г. на Алтае.

Сведения В. А. Вакулиной-Сидлин.

Album academicum Рижск. политехнич. ин-та (Ук.).—В. Войтинский, Годы побед и поражений, II, 98.—М. Ахун и В. Петров, Большевики и армия (Ук.).—«Дальстпарт» III, 8, 9, 12 (В. Голионко, Партия и Советы в Хабаровске за период 1917—18 г.г.).—«Боевая группа при ЦК РСДРП(б)», 14 (Деятельность первой боевой орг-ции с.-д. большевиков за 1905—07 г.г.).—Там же, 173, 175, 178 (Будле, Из Прибалтики в ПЕО).—«Речь» 1908, № 267 (Судебная хроника. Дело боевой орг-ции соц.-дем.), № 271 (Хроника. Судебные вести), № 277 (Приговор по делу боевой орг-ции РСДРП).—«Известия Хабаровского совета раб. и солд. депутатов» 1917, № 1 (В Совете раб. и солд. депутатов), № 11 (Список кандидатов в гласные городской думы,—ср. список в № 12), № 13 (К вопросу о блоке. Общее собрание Совета раб. и солд. депутатов).—«Известия Дальн-

«восточного Краевого ком-та советов раб., солд. и крест. депутатов и Хабаровск. совета раб. и солд. депутатов» 1917, № 21 (Хабаровск, 6 октября), № 24 (К выборам в Учредительное собрание), № 31 (В Дальневосточном Краевом ком-те).—«Пролет. Револ.» V, 1922, 202, 210, 211 (А. Васильев. Издание газеты «Рабочий» в 1907 г.).—«Сибирские Огни» 1922, III, 71 (М. Фабрикант, Первое Сибирск. объединение проф.-союзов).—«Пролет. Револ.» 1926, X (57), 31 (П. Парфенов, Из Сибири на Гатчинск. фронт. Записки об Октябрьских днях).—«Кат. и Сс.» 1927, II (31), 117, 121 (В. Воробьев, По тюрьмам и в ссылке. Из воспоминаний) (ср. его же кн. «Я вспоминаю», 34).

Вакулина-Сидлин, Вера Александровна (до крещения Шимка Залмановна) («Зина»), жена Н. А. Вакулина. Род. в 1888 г. в мест. Креспавка, Витебск. губ., по ремеслу шляпочница. В 1904 г. в Риге связалась с с.-д. орг-цией, посещала кружки. В 1905 г. за участие в демонстрации арестована и выслана из Риги на родину. Уехала в Петербург, куда попала в Октябрьские дни, была ранена во время демонстрации;

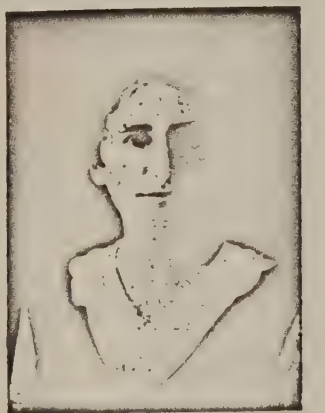

В. А. Вакулина-Сидлин.
С фотогр. 1906 г.
Из собр. Музея «Каторга и Ссылка».

выздоровев, стала работать в с.-д. орг-ции, затем вернулась в Ригу, организовала там первый союз модисток; была снова арестована и выслана через 3 мес. на родину. Приехав вторично в Петербург, работала секретарем боевой орг-ции при Петербургск. ком-те РСДРП, после ее провала в июне 1907 г. бежала в Выборг и там была арестована вместе с Н. А. Вакулиным 19 дек. 1907 г. (1 янв. 1908 г.). Судилась 3—13 ноября 1908 г. Петербургск. военно-окружным судом по 2 ч. 102 ст. угол. улож. по делу боевой орг-ции при ПК и присуждена к ссылке на поселение. Отбывала ссылку в Усть-Уде и Черемхове, Иркутск. губ., через $1^1/_2$ года уехала в район Амурск. ж. д. В период Февральской революции работала в Петрограде в аппарате первого ВЦИК'а; после 1917 г. беспартийная.

Сведения В. А. Вакулиной-Сидлин.

Словарь революц. деятелей, том V, вып. 2.

Полит. каторга и ссылка.—М. Ахун и В. Петров, Большевики и армия, 94. — «Боевая группа при ЦК РСДРП(б)», 14 (Деятельность первой боевой орг-ции с.-д. большевиков за 1905—07 г.г.).—Там же, 173, 175 (Б у л л е. Из Прибалтики в ПБО).—«Речь» 1908, № 267 (Судебная хроника. Дело боевой орг-ции соц.-дем.), № 271 (Хроника. Судебные вести), № 277 (Приговор по делу боевой орг-ции РСДРП).—«Пролет. Револ.» V, 1922, 210 (А. Васильев. Издание газеты «Рабочий» в 1907 г.).—Там же, 1926, X (57), 31 (П. Парфенов, Из Сибири на Гатчинск. фронт. Записки об Октябрьских днях).—«Кат. и Сс.» 1927, II (31), 117, 121 (В. Воробьев, По тюрьмам и в ссылке. Из воспоминаний) (ср. его же кн. «Я вспоминаю», 34).—Там же, 1927, V (34), 220 (В. Вакулина, Письмо в редакцию).—Там же, 1931, I (74), 199 (Я. Б., Поименный список полит. ссыльных, причастных к террористической деятельности или к боевым орг-циям).

Валаев, Алексей Алексеевич. Род. 4 февр. 1877 г. в дер. Савашкиной, Кашинск. у., Тверск. губ., сын крестьянина, впоследствии довольно крупного бакалейного торговца. До 6-ти лет жил в деревне, с 1883 г.— в Казани, где с 1887 г. учился в духовном уч-ще, а в 1893 г. окончил духовную семинарию. В течение 1898—1901 г.г. состоял учителем вечерне-повторительных курсов для взрослых в Елабужск. у., Вятск. губ. В конце 1901 г. переехал в Пермь, где в поисках работы взял на себя составление «Отчета деятельности Пермск. кустарного банка за период с 1894 по 1901 г.» и с этого времени стал работать в области кредитной кооперации и смежных вопросов. В конце 1903 г. перебрался в Петербург, устроился в управлении по делам мелкого кредита, а после неутверждения на этой работе — в Петербургск. отделении ком-та о сельских ссудо-сберегательных и промышленных т-вах. В этот период принадлежал к соц.-демократам-меньшевикам, расходясь с ними, впрочем, по крестьянскому вопросу. В апр. (27?) 1904 г. был арестован в Петербурге, в виду доставления им из конторы об-ва «Надежда» за Нарвск. заставу А. Н. Панову транспорта нелегальной литературы для Петербургск. ком-та РСДРП (в 3 ящиках—9000 воззваний «Война против войны», «Задачи революц. молодежи», №№ «Искры» и т. д.). 1 мая 1904 г. было возбуждено дознание по делу о водворении транспорта, к которому В. был привлечен обвиняемым. Заключен в «Кресты». На основании манифеста 11 августа 1904 г. дело было потом прекращено. В течение 1905—11 г.г. напечатал ряд пособий по счетоводству и делопроизводству учреждений мелкого кредита, а также книгу «Сбыт хлеба и участие в нем земских и кооперативных орг-ций». С 1912 г. состоял на службе Вятск. губ. земства в качестве заведующего кассой мелкого кредита. Во время революции 1917 г. числился уже в рядах к.-д. партии, которой был выставлен кандидатом в Учредительное собрание по Вятск. губ. После Октября работал в Наркомпроде в Москве, затем во Всеросс. союзе с.-х. кооперации («Сельскосоюз») там же.

Ленинградск. научно-исслед. ин-т книговедения, фонд С. А. Венгерова, автобиография А. А. Валаева (1913 г.).—Доп. пол.: ос. отв., 1904, № 5, ч. 1, т. т. II и III; 4 и-во, 1903, № 2567,— М-во юстиции, 1904, № 17053.

С. Венгеров, Предварительный список русск. писателей и ученых, I, вып. 1.—«Ленинский Сборник» VIII (Ук.) (В. И. Ленин об улучшении госапп.-рата).—«Вятская Мысль» 1917, № 102 (Список № 9 кандидатов в Учредительное собрание по Вятск. губ. от партии народной свободы).

Валеев («Максим»), бывш. чертежник Путиловского зав.. По сведениям полиции, в 1904 г. поставил с.-д. типографию в Николаеве.

Деп. пол., ос. отд., 1904, № 5, ч. 4, лит. Б, т. II.

Валев, Антон Яковлевич («Яков»). Род. в 1887 г. в Харькове (отец—рабочий и стационный сторож там же; из бывших польских повстанцев). По окончании 2-классного уч-ща 14-ти лет поступил в ж.-д. мастерские. 16-ти лет столкнулся с работниками рев. подполья, стал выполнять технические поручения по распространению литературы и т. д. 17-ти лет состоял уже членом с.-д. партии. В 1905 г. активно участвовал в рев. событиях в Харькове, после подавления революции арестован и сослан на 3 года в Олонецк. губ. Пробыв в ссылке 3 мес., бежал и вернулся в Харьков, но вскоре вторично арестован и после 6-месячного заключения сослан в Тобольск. губ. на 5 лет (г. Тара). Снова бежал после 3-месячного пребывания в ссылке, поступил под именем Якова Черняка на Належдинский зав. (Урал), где принял участие в подпольной работе, был членом ком-та и от его имени в л сношения с лбовцами. Оказал содействие осуществлению покушения на директора завода Прахова и местного урядника. После убийства последних, будучи рассчитан в сент. 1907 г. вместе с др. рабочими, случайно избежал ареста. Весной 1909 г. попал в Туркестан. Жил тогда под именем Якова Семеновича Богданова. В рев. работе в период 1910—16 г.г. участия не принимал. В 1916 г. переехал в Петроград и поступил токарем на Путиловский зав. С первых дней революции вернулся к политической деятельности, был выбран в Петроградск. совет от шрапнельного цеха Путиловского зав. Примыкая с 1905 г. к большевикам, В. в марте 1917 г. перешел к меньшевикам, а после июльских дней опять вступил в большевистскую партию. В апр. 1918 г. уехал в Омск, где работал в Совете, после выступления чехо-словаков—на фронте в качестве политического работника. Эвакуировался из Омска вместе с Советом, но затем был командирован Уральск. областным ком-том РКП(б) в тыл противника для подпольной организационной работы и информации о Сибири, для чего переходил фронт, побывал до Иркутска и благополучно вернулся в Советскую Россию. В дальнейшем был назначен в штаб вост. фронта, потом в Пермь в военный контроль. При сдаче Перми оставлен обкомом для подпольной работы по Уралу и Сибири. В начале янв. 1919 г. приехал из Перми в Екатеринбург, где сорганизовался подпольный ком-т партии во главе с В. В конце марта 1919 г., по указанию задержанного Сем. Логинова, В. был арестован колчаковской контр-разведкой (в течение ближайших дней была разгромлена вся организация). После пятидневных истязаний г приговору военно-полевого суда казнен 6 (8 ?) апр. 1919 г. в числе 8-ми т. т. (вместе с М. О. Авейде, В. А. Вожаковым и т. д.).

«Памятник борцам», 104—107 (Р. Валек, Валев Антон) (ранее в книге «Три года борьбы за диктатуру пролетариата. 1917—20», Омск, 1920, 192—196).—Энциклопед. словарь «Гранат», XLI, ч. 1, прилож., 23 (Автобиография А. Г. Белобородова).—Сиби: к энциклопедия, I (Валек).—«Колчаковщина», 187—189 (Е. Шилов, Работа и провал Уральск. партийных организаций при Колчаке) (ср. сб-к «Рабочая революция на Урале», 144, 145, 146).—Там же, 195—198 (А. Попов, Подпольная работа большевистской орг-ции в Екатеринбурге при Колчаке).—«Вестник Гор. Самоуправления» 1917, № 29 (Списки кандидатов в гласные Петрогр. городской думы).—«Красн. Летоп.» 1926, I (16), 96 (А. Белобородов, Из истории партизанского движения на Урале 1906—09 г.г.).—«Пролет. Револ.» 1928, 1 (72), 68 (Г. Шилов, Из истории партийной работы в Сибири при Колчаке).

«Валентин», партийный псевдоним Льва Ботвинника (см.).

«Валентин», партийный псевдоним А. Л Вайнберга (см.).

«Валентин», партийный псевдоним А. К. Воронского (см.).

«Валентин», партийный псевдоним Н. А. Гаврилова (см.).

«Валентин», партийный псевдоним Н. Н. Крестинского (см.).

«Валентин», один из партийных псевдонимов В. О. Левицкого (Цедербаума) (см.).

«Валентин», партийный псевдоним Е. А. Мороховца (см.).

«Валентин», партийный псевдоним Ф. Г. Сиротского (см.).

«Валентин Николаевич», один из партийных псевдонимов Н. А. Скрыпника (см.).

«Валентин Ростовский», один из партийных псевдонимов А. Н. Черкунова (см.).

«Валентин Сергеевич», один из партийных псевдонимов Л. Е. Гальперина (см.).

«Валентинов, Г.», один из литературных псевдонимов Г. В. Плеханова (см.).

Валентинов, Н., литературный псевдоним Николая Владиславовича Вольского (др. его псевдонимы: «Нигов», «Самсонов», «Назаров», «Валентин Николаев», «К. Долов», «Тентажиль», «Тинов», «Н. Тинский», «Энве», «Энвеве», «Энский»); из дворян, журналист. Род. в 1889 г. Окончил Моршанск. реальное учил., был студентом Киевск. политехнич. ин-та. В рев. движении с 1898 г. В начале 900-х г. г. входил в коллегию пропагандистов при Киевск. ком-те РСДРП («Владимир»), вел работу в среде рабочих и студенчества. Явился одним из организаторов киевск. демонстрации 2 февр. 1902 г., на которой был ранен. По выходе из больницы был арестован в Тамбове (11 февр.), увезен обратно в Киев, где и привлечен к дознанию по делу о демонстрации. Содержался под стражей до 21 мая 1902 г.

(дело о нем впоследствии, в февр. 1904 г., по соглашению мин-ров вн. дел и юстиции, было приостановлено для совместного рассмотрения с другим дознанием). 13 апр. 1903 г. снова подвергся аресту в предупреждение первомайской демонстрации. Участвовал в проведении июльской стачки 1903 г. в Киеве. В ночь на 21 сент. 1903 г. арестован и привлечен по делу Киевск. с.-д. орг-ции. После длительной голодовки 23 дек. 1903 г. освобожден по болезни из тюрьмы под особ. надз. полиции и вскоре бежал за границу. До второй половины 1904 г. примыкал к большевикам и принимал участие в деятельности Женевск. большевистской группы, потом перешел к меньшевикам. С 1905 г. работал в Москве. Входил в ком-т Московск. группы меньшевиков 1905 г., руководил ее военной орг-цией, принимал участие в Московск. декабрьском восстании. Состоял одним из редакторов выходившей в «дни свободы» меньшевистской «Московск. Газеты», входя на-ряду с этим в редакцию журнала «Правда». Участвовал, как редактор и сотрудник, в ряде меньшевистских изданий, выходивших в период 1906—07 г.г. в Москве (сборники «Вопросы момента», «Политическое положение и тактические проблемы»; журналы «Наше Дело», «Дело Жизни»), напечатал ряд статей по аграрному вопросу (отдельно издана брошюра «Крестьянство и земельная программа с.-д. партии в России»), выступая защитником масловской «муниципализации» земли. Занимался также вопросами философии и опубликовал в 1908 г. работы «Философские построения марксизма», «Мах и марксизм», в которых выказал себя сторонником махистских взглядов. В течение периода реакции работал в газете «Русское Слово». В рядах меньшевиков оставался до 1917 г. После Октябрьской революции работал зам. редактора «Торгово-Промышл. Газеты» ВСНХ, а в последние годы—в торговом представительстве СССР в Париже. Кроме упомянутого выше, В. выпустил брошюры: в 1908 г.—«Мы еще придем! О современной литературе», в 1917 г.—«Пути решения аграрного вопроса», «Революция и аграрная программа социалистов-революционеров».

Рев. циркуляр 1904.—Деп. пол.: ос. отд., 1898, № 5, ч. 13, лит. Л и М, 1903, № 2222, т. III; 4 д-во, 1903, № 2375.—М-во юстиции, 1901, № 11028, 1903, № 19780.

Указатель соц.-дем. литературы, 36.—М. Цявловский, Большевики, 225.—Г. Бешкин, Библиография.—Больш. сов. энциклопедия, VIII.—Первая русск. революция, 659.—Письма П. Аксельрода и Ю. Мартова (Ук.).—В. Вакар, Накануне 1905 г. в Киеве, 36—37, 120, 123, 127, 131—132.—Как рождалась партия большевиков, 432, 435.—П. Колокольников и С. Рапопорт, 1905—07 г.г. в проф. движении, 711.—П. Лепешинский, На повороте, 177, 200, 233.—М. Лядов, Из жизни партии в 1903—07 г.г., 52, 56.—О. Ермашинский, Из перемогтого, 81.—Ленин, Сочинения, X, XIII, XIV (Ук.).—С. Лившиц, Миллия Заводской, 18—21.—«Путь к Октябрю» II, 181 (Третий вечер воспоминаний о Московск. «Окружке»; Мещеряков).—«Техника большевистского подполья» I, 160 (В. Соколов, Центрально-техническое бюро ЦК. Осен—Москва).—«Материалы по истории рабочего движения» III, 217 (П. Колокольников, Отрывки из воспоминаний).—«Искра» № 17, 1902 (Из нашей обществ. жизни), № 18, 1902, № 39, 1903, № 50, 1903 (Хроника рев. борьбы) («Искра» III, 20, 22, 58, VI, 51, VII, 172).—«Револ. Россия» № 4, 1902, 20 (Демонстрация в Киеве), 23 (Тамбов), № 23, 1903, 20 (Хроника обысков и арестов), № 34, 1903, 24, № 38, 1903, 24 (Хроника правительств. гонений).—«Последние Известия» № 153, 1903, 4, № 164, 1904, 3, № 165, 1904, 2 (Киев).—«Вперед», М., 1917, прилож. к № 85 (Список кандидатов в гласные Московск. гор. думы с.-д. меньш.-е объединенцев, Бунда, Латыш. с.-д. группы «Утро»).—«Коммунистическая Мысль» 1923, II—III, 155 (А. Г., Киевск. Февральская демонстрация 1902 г.).—«Летоп.Револ.» 1924, IV (9), 68, 71, 73—74 (В. Правдин-Вакар, Июльская стачка солидарности 1903 г. в Киеве) (вошло в указ. выше книгу автора).—«Кат. и Сс.» 1925, VII (20), 191 (А. Петренко, Побег из Киевск. тюрьмы 10 искровцев и одного с.-р. в 1902 г.).—«Пролет.Револ.» 1925, IX (56), 56, 59, 61 (С. Мицкевич, Лекторская группа при Московск. ком-те в 1905—07 г.г.).—Там же, 1928, XI—XII (82—83), 191 (П. Дауге, Мои воспоминания).—«Летоп.Револ.» 1929, I (34), 92 (С. Комошко, Київський комітет РСДРП в період II з'їзду партії).—«Пролет. Револ.» 1930, I (96), 118, 120, 122, 130 (К истории появления в свет книги В. И. Ленина «Материализм и эмпириокритицизм». Письма к матери и сестре А. И. Елизаровой 1908 и 1909 г.г.) (перепеч. в кн.: В. Ленин, Письма к родным).—Там же, 1930, II—III (97—98), 199 (М. Ольминский, К вопросу об истории частного совещания 22 большевиков).—Там же, 1931, II—III (109—110), 104, 106, 110 (И. Мордкович, Женевск. впечатления. Из воспоминаний о В. И. Ленине накануне первой русск. революции).

Валенцкий, Гумберт-Александр Феофилович, мещанин г. Варшавы, слесарь машиностроительного зав. Южно-русс. об-ва в Киеве. Род. 1 ноября 1874 г. в Варшаве, где учился 2 года в евангелич. уч-ще. В 1897—98 г.г. был организатором одного из кружков «Киевск. Союза борьбы за освобождение раб. класса», из рабочих Южно-русс. машиностроительного зав. (руководители А. Рабчевский, потом Л. Залинский). Кружок собирался у него на квартире. 11 марта 1898 г. арестован на сходке в квартире Маевского и Трубного, заключен в исправительные арестантские отделения. Привлечен по делу «Киевск. Союза борьбы». 3 июля 1898 г. освобожден под особ. надз. полиции и до разрешения дознания жил в Варшаве. По выс. пов. 22 марта 1900 г. определено подчинить гласн. надз. полиции на 2 года в избранном месте жительства вне столиц и их губ., ун-тских городов и некоторых, по усмотрению м-ва вн. дел, фабричных местностей. Был водворен в г. Люблине, где в ноябре 1901 г. вторично привлечен к дознанию за принадлежность к кружку PPS. Выс. пов. 18 дек. 1902 г. подвергнут аресту при полиции на 2 месяца.

Обзор 1898—99 (Ук.).—Доклады мин-ра юстиции, 1900, л.л. 88—105.—Деп. пол.: 3 д-во, 1902, № 482; 5 д-во, 1900, № 116, ч. 1, 1902, № 490, ч. 1.—М-во юстиции, 1896, № 13600—601, 1900, № 11715.

Л. Меньшиков, Охрана и революция, II, вып. 1, 25, 157.—«ПутьРевол.», 75 (В. Манилов, К истории возникновения с.-д. движения в Киеве: 80-ые—90-ые г.г.) (то же—«Летоп. Револ.» V, 1923, 38).—Там же, 67 (М. Гриченко, Киевск. рабочий в с.-д. движении 90-х г.г.).—Там же, 106, 109 (Приложения: приговор, список привлеченных по делу «Киевск. Союза борьбы за освобождение раб. класса») (приговор напечатан также в сб-не «К 25-летию первого съезда партии», 348).

«Валериан», один из партийных псевдонимов Я. Н. Бранденбургского (см.).

«Валериан», один из партийных псевдонимов Стан. Вольского (А. В. Соколова) (см.).

«Валериан», один из партийных псевдонимов В. Н. Залежского (см.).

«Валериан», один из партийных псевдонимов А. И. Любимова (см.).

«Валериан», партийный псевдоним Л. Островского (см.).

«Валериан», один из партийных псевдонимов А. А. Плескова (см.).

«Валериан», один из партийных псевдонимов М. А. Савельева (см.).

«Валериан», один из партийных псевдонимов И. П. Тимошенко (см.).

«Валериан», партийный псевдоним В. И. Яхонтова (см.).

«Валериан Николаевич», один из партийных псевдонимов Н. А. Скрыпника (см.).

«Валериан Полянский», партийно-литературный псевдоним П. И. Лебедева (Полянского) (см.).

«Валерианов», псевдоним на III с'езде В. Н. Лосева (см.).

«Валерий», псевдоним на Лондонском с'езде Г. Д. Линдова (см.).

«Валерия», **«Валерия Ивановна»**, один из партийных псевдонимов Землячки (Р. С. Залкинд) (см.).

«Валерия», революц. псевдоним В. М. Карелиной (см.).

«Валет», один из партийных псевдонимов Л. Е. Гальперина (см.).

«Валик», партийный псевдоним С. И. Богоносова (см.).

Валиков, И. (Н.?), рабочий Патронного зав. в Туле, член РСДРП с 1904 г. Вел на заводе революц. агитацию, был одним из руководителей забастовки в янв. 1905 г., участвовал в событиях окт. 1905 г.

«Револ. Быт.» I, 1923, 39—41 (И. Валиков, Воспоминания патронника) (то же, в сокращенном виде, в сб-ке «Январь 1905 г. в Туле», 23—25—за подписью «Н. Валиков»).

«Январь 1905 г. в Туле», 39—41, 43 (Воспоминания участников январской забастовки на Патронном зав. Стенограммы: Серегин, Соколов, Крапивенцев).

Валиков, Николай Петрович, мещанин г. Тулы, токарь Тульск. оружейного зав. Род. в 1876 г. в Туле же, окончил начальную школу, потом учился на воскресных курсах. С середины 90-х г. г. был участником с.-д. рабочих кружков в Туле. В 1899 г. привлечен там же к дознанию вместе с П. И. Денисовым и др. Содержался под стражей с 21 июня по 3 авг. 1899 г., затем состоял в Туле под особ. надз. полиции. При обыске найдены с.-д. издания и рукописные заметки об экономическом положении слесарей оружейного зав. Обвинялся в том, что, поддерживая связи с Денисовым и др. революц. работниками, получал от них нелегальную литературу и распространял ее среди товарищей. По выс. пов. 28 июня 1900 г. определено, по вменении в наказание предварительного ареста, подчинить В. гласн. надз. полиции на 1 год в избранном месте жительства, вне столиц, столичных губ. и некоторых, по усмотрению м-ва вн. дел, фабричных местностей. В 1900—01 г.г. работал в Тифлисск. ж.-д. мастерских; по окончании срока гласного надз. вернулся в Тулу. В 1917 г. на городских выборах в Туле выставлялся кандидатом по списку меньшевистско-эсеровск. блока. После Октябрьской революции уполномоченный (?) инструментальной мастерской оружейного зав. в Туле. С дек. 1922 г. по июнь 1925 г.—член правления тульск. союза металлистов.

Доклады мин-ра юстиции, 1900, л.л. 221—222.—Деп. пол., 3 д-во, 1901, № 1112.—М-во юстиции, 1899, № 11994.

В. Невский, Очерки (Ук.).—20 лет тульск. союза металлистов, 84 (Приложение).—Револ. Быт.» II, 10—11 (Н. Добротвор, На заре революции в Туле).—Там же, 16 (А. Богданов, Мои [illegible] в Туле).—Там же, 19 (С. А. Серебровский, Моя встреча с Богдановым).—Там же, 26 (Н. Подосатов, За 7 лет).—Там же, 30 (Н. Руднев, Несколько слов о прошлом).—Там же, 107 (Описание фото-снимков).—«Голос Народа» (Тула) 1917, № 99 (Спис. № 3 от блока с.-д. меньшевиков, с.-р., Бунда и евр. с.-д. раб. партии).

Валлах, М. М., см. Литвинов, М. М.

Вальднер, Севастьян Севастьянович, дворянин, сын акцизного надзирателя. Род. в 1882 г. в В.-Волочке, учился в Царскосельской гимназии, вышел из 3-го класса; слесарь. С 19 июля по 16 сент. 1899 г. содержался под стражей в Твери (затем отдан на поруки отцу) по делу о с.-д. кружке (дело Б. И. Зиновьева, А. Н. Грамматикова и др.), обвинялся в принадлежности к кружку, содействии организации типографии (доставил шрифт Зиновьеву), чтении нелегальной литературы. По выс. пов. 7 июня 1900 г. определено, по вменении в наказание предварительного заключения, подчинить гласн. надз. полиции на 1 год в месте жительства родителей — г. Твери. С 1901 г. жил в Вильне, занимаясь музыкой. В 1902 г. снято запрещение проживать в столицах и Петербургск. губ., наложенное по окончании срока надзора.

Обзор 1898—99 (Ук.).—Доклады мин-ра юстиции, 19[illegible] л.л. 189—193.—Деп. пол., 3 д-во, 1901, № 1111.—М-во юстиции, 1899, № 11997.

Доклады с.-д. ком-тов второму съезду, 294.

Вальциферов, Виктор Васильевич, сын личного почетн. гражданина. Род. в 1886 г. в г. Можайске, Московск. губ. В 1904 г. поступил в Москве на Трехгорную м-ру, работал запарщиком. С т. г. примыкал к РСДРП. Участвовал в выпуске прокламаций. В ноябре—дек. 1905 г. был членом Московск. совета раб. депутатов (в числе делегатов от Трехгорной м-ры). В дни декабрьского восстания был членом боевой дружины, входил в организованный тогда же местный Революц. ком-т (главн. образом из членов совета). После 1905 г. эмигрировал в Германию, работал там чертежником. Возвратился в Россию в 1908 г., работал в Петербурге на Балтийском зав., затем уехал на Байкал.

Д. Антошкин, Фабрика на баррикадах, 43, 44, 56, 80.—«Рабочие Трехгорной м-ры в 1905 г.» (Биографич. справки: Вальциферов, В. В.).—Там же, 92, 109, 112, 121, 138, 252, 254 (Автобиографии участников революции 1905 г.: В. Иванов, П. Ефимов, Г. Калеев, В. Бахвалов).—«Право» 1906, № 49, [illegible] (Московск. суд. палата. Дело о вооруженном восстании на Пресне в Москве).

Валюх, Дмитрий Петрович, мещанин, сапожник. Род. в 1879 г. Арестован в мае 1903 г. за распространение тогда же в

Таганроге первомайских воззваний Организационного ком-та РСДРП («Первое мая. Ко всем рабочим и работницам России»), содержался в Таганрогск. окружной тюрьме до 30 июля 1903 г., затем находился под особ. надз. полиции. По выс. пов. 10 дек. 1903 г. выслан на 3 года в Архангельск. губ. По «всеподданнейшему» прошению В. выс. пов. 28 июля 1904 г. разрешено отбыть оставшийся срок в месте жительства родителей—Таганроге.

Доклады мин-ра юстиции, 1903, ч. 3, л.л. 1111—1113, 1904, ч. 2, л.л. 306—307, 414—415.—Вед. о движении дел (Харьковск. суд. палата).—Д-п. пол., 4 д-во, 1903, № 988.

«Валя», один из партийных псевдонимов Л. В. Дворцовой-Бабушкиной (см.).

Валявко (Волявко), Василий Антонович. Род. в мае 1885 г. в с. Адамовцы, Херсонск. губ., в семье портного (впоследствии чернорабочего на рудниках). В детстве работал пастухом, затем батраком в помещичьих имениях. В 1898 г. стал работать на руд-

В. А. Валявко.

«Летоп.Револ.», 1923 г., № 2.

нике «Желтая Река» (Криворожье) сначала как коногон, затем мальчиком при больнице и почтальоном. В 1900 г. перешел в механическую мастерскую слесарным учеником. В янв. 1904 г. уехал в Бендеры с целью получить квалификацию ж.-д. машиниста, но это не удалось, и В. вскоре вернулся в Кривой Рог и стал работать на руднике «Дубовая Балка». Во время поездки впервые узнал о существовании социалистических партий и в ноябре 1904 г. вступил в небольшую с.-д. ячейку, организовавшуюся на руднике «Дубовая Балка» под руководством Фролова (ответвление Долгинцевск. орг-ции РСДРП). Принимал активное участие в революции 1905 г. В февр. 1906 г., предупрежденный о предстоящем аресте, В. бежал в Екатеринослав, затем в Донбасс, но ему не удалось там устроиться и он вернулся в Криворожск. район, где поступил на Карноватск. рудник. Во время избирательной кампании в I Гос. думу выступал на рабочих собраниях в защиту бойкота. В начале мая 1906 г. был арестован вместе с др. местными с.-д. работниками. Выслан на 3 года в Архангельск. губ. и водворен в г. Холмогорах. В Херсонск. тюрьме, затем в ссылке В. более подробно познакомился с разногласиями между большевиками и меньшевиками и окончательно определился как большевик. По возвращении в конце 1909 г. из ссылки в Кривой Рог В. долго не мог получить, как политический «преступник», работы, и лишь через 5 месяцев он поступил на Калачевск. рудник. С появлением «Правды» вел среди шахтеров агитацию за подписку на газету, производил сборы в ее пользу. В июле 1914 г. переехал в Екатеринослав, где стал работать на Брянском зав. и с первых же дней принял участие в деятельности местной партийной орг-ции. Состоял товарищем председателя больничной кассы Брянского зав. Проработав недолго в Екатеринославе, В. из-за полицейских преследований должен был выехать в Донбасс. Из Юзовки, где он вел агитационную работу, ему также пришлось вскоре бежать—в Мариуполь. Основал в Мариуполе партийный центр на заводах «Провиданс» и «Никополь». После того, как В. был избран в больничную кассу, полиция предложила ему немедленно выехать из города. В окт. 1915 г. вернулся в Екатеринослав. Принял горячее участие в восстановлении разгромленной перед тем большевистской орг-ции Брянск. района, на собрании под новый год (1916) был избран в Брянск. районный ком-т, поддерживал связь с другими районами города. Вел активную борьбу против оборончества, принимал участие в агитации против вступления представителей от рабочих в военно-промышленный ком-т. 26 апр. 1916 г. арестован и затем сослан в Иркутск. губ. Вернувшись из ссылки в Екатеринослав сразу после Февральского переворота, В. направился для партийной работы в Кривой Рог. Основал большевистскую орг-цию на руднике «Дубовая Балка» и руководил ею, вел активную агитационно-организационную работу среди криворожских шахтеров и металлистов, был первым организатором Красной гвардии на Криворожьи. В [illegible] г. вел партийную работу и в Екатеринославе, где входил в общегородской и Брянск. районный ком-ты большевиков и в авг. по партийному списку был выбран гласным Екатеринославск. городской думы. В начале дек. 1917 г. в качестве делегата от Екатеринослава присутствовал на первом всеукраинском совещании большевиков в Киеве. В том же месяце во время пере-

ворота в Екатеринославе был в революц. штабе Брянского зав. В 1918 г., во главе вооруженного отряда, участвовал в боях под Никополем, у Кичкасского моста в Александровске, на станциях Волноваха, потом Лихая, на Дону, под Царицыном (под командованием К. Е. Ворошилова). Прибыв вследствие болезни из армии в Саратов, работал в Чрезвычайной комиссии, одновременно выполняя задания Губкома. В 1919 г. был назначен председателем ЧК в Екатеринославе, по эвакуации—председатель ЧК на Волыни, затем в Костроме. В 1920—21 г.г.—председатель Александрийск. и Чигиринск. уездных исполкомов. В 1922 г.—председатель Кременчугск. Губсовнархоза. В 1924 г. учился на курсах марксизма при ЦК КП(б) У. В 1926 г. работал в торгпредстве СССР в Германии. В 1927 г.—председатель Мариупольск. Окружного исполкома. В 1927—28 г.г.—член коллегии НК РКИ УССР. До конца жизни был членом ЦКК КП(б) У. Умер в Москве в июне 1930 г.

«Летоп.Револ.» II, 1923, 146—155 (В. Валявко, Из рев. деятельности екатеринославских рабочих с 1914 по 1917 г.г.).—Там же, 1925, III (12), 50—76 (Его же, Из истории раб. движения на Криворожьи. 1903—05 г.г.).—Там же, 1930, III—IV (42—43), 285—289 (А. Пахомов, Пам'яти старого більшовика В. А. Валявка).—«Правда» 1930, № 174 (Л. Каганович, Памяти друга и боевого товарища).—Там же, № 184 (Д. Лебедь, Н. Власенко, Э. Квиринг и др., Памяти стойкого большевика тов. Валявко).

«Борьба за Советы на Екатеринославщине», 28, 29 (Б., Война и Екатеринославск. орг-ция РСДРП большевиков).—Там же, 43—46 (И. Амосов, Брянский зав. накануне революции).—Там же, 162, 164 (Завод Рудзского в борьбе за Советы. Отрывки из воспоминаний т.т. Войцеховича, И. Зиновьева, Г. Стаханова, И. Данилькевича).—«Звезда» (Екатеринослав) 1917, № 55 (Список кандидатов в гласные гор. думы РСДРП (большевиков-интернац.).—«Летоп.Револ.» I, 1922, 70 (Э. Квиринг, Екатеринославск. совет и Октябрьская революция).—Там же, II, 1923, 131 (Его же, Екатеринослав. Дек. 14 г.—июнь 15 г.).—Там же, 143 (С. Гопнер, 1916 г. в Екатеринославе).—Там же, 1926, V (20), 64, 67, 75, 77, 89 (Областной съезд РСДРП. Первое всеукраинское совещание большевиков).—Там же, 1927, I (22), 208, 211—212 (Амосов, На Брянском зав. в Екатеринославе, 1914—15 г.г.).—Там же, 1927, II (23), 11 (С. Гопнер, Большевистская орг-ция накануне и в первый период Февральской революции в Екатеринославе).

Валяльщиков, Иван Филиппович, из крестьян с. Знаменского, Тамбовск. губ. Род. ок. 1875 г., окончил Тамбовск. гимназию, был студентом физико-математич. фак-та Киевск. ун-та, откуда исключен в 1899 г. за участие в студенческих волнениях. 9 февр. 1902 г. арестован в Киеве и заключен в Лукьяновскую тюрьму. Привлечен по делу Киевск. ком-та РСДРП и группы «Искра». Имел связи с «неблагонадежными» лицами (Шнапир и др.), в корзине его, отобранной у М. Гаевич, были найдены нелегальные издания. Содержался под стражей до 19 сент. 1902 г., затем обязан подпиской о невыезде из Киева. По выс. пов. 16 июня 1904 г. определено вменить в наказание предварительное заключение.

Обзор 1902 (Ук.).—Доклады мин-ра юстиции. 1904, ч. 2, л.л. 220—235.—Деп. пол.: ос. отд., 1901, № 850, т. 15; 4 д-во, 1902, № 128, т.т. I и II.—М-во юстиции, 1902, № 15143.

«Револ. Россия» № 9, 1902, 19 и № 12, 1902, 23 (Обзор рев. борьбы).—«Летоп.Револ.» 1929, I (34), [illegible] мо, Київський комітет РСДРП в період [illegible]

«Валяна», партийный псевдоним В. Е. Воложанина (см.).

Ванауров, Петр, одна из [illegible] дых фамилий В. В. Рябикова (см.).

Вангесов, Николай Филиппович, токарь Трубочного завода в Петербурге; сын участника рабочего движения 70-х г.г. Ф. Я. Вангесова. В 1904 г. вел с.-д. работу на Трубочном заводе. Был обыскан в ночь на 1 мая т. г. Впоследствии (1907 г.) сослан в Енисейскую губ. в дер. Шиткин.

«Красн. Летоп.» 1929, I (28), 199 [illegible] М. Ботвинник, В 1901—04 г.г. на Петербургск. [illegible] вод-е. Из истории рев. движения на заводах.

Ва(о)нда(о)ловский, Наполеон Викторович, двор., столяр. 7 июля 1904 г. арестован в Петербурге. При обыске найдены мимеограф и нелегальная литература. По агентурным сведениям, работал в технической группе Петербургск. орг-ции РСДРП. Привлечен по делу технической группы. Сидел в Доме предварительного заключения. Дело о нем прекращено по указу 21 окт. 1905 г.

Деп. пол.: ос. отд., 1904, № 5, ч. 1, т.т. II и III; 4 д-во, 1904, № 2442.—М-во юстиции, 1904, № 17608. Бел. зап. под стражей.

Ванеев, Анатолий Александрович («Минин», «Антон»), сын чиновника. Род. ок. 1872 г. В 1886 г. окончил Нижегородск. уездное уч-ще, с 1887 г. служил писцом в старшем нотариате Нижегородск. окружного суда. В 1892 г. выдержал выпускной экзамен за 6 классов Нижегородск. реального уч-ща и 1892—93 учебный год провел в 7-м дополнительном клас[illegible] пред-

А. А. Ванеев.
С фотогр. 1896 г.
Из собр. Музея «Каторга и Ссылка»

него. В то же время принимал участие в местной марксистской группе, к которой примкнул через товарища по реальному уч-щу И. П. Гольденберга, поддерживал личную связь с идейным вдохновителем марксистской пропаганды в Нижнем П. Н. Скворцовым. Вместе с М. Г. Григорьевым, И. П. Гольденбергом, М. А. Сильвиным и др. заводил связи с рабочими местных заводов, устраивал среди них кружки пропаганды и на-ряду с этим организовал кружки среди учащихся средних учебных заведений. По окончании в 1893 г. курса реального уч-ща поступил в Петербургск. технологич. ин-т и вскоре же примкнул к с.-д. кружку, в состав которого входили Г. Красин, Г. Кржижановский, С. Радченко и др. и во главе которого затем стал В. И. Ульянов-Ленин (т. наз. группа «стариков»). В 1894 г. участвовал в издании (на гектографе) статей Ленина «Что такое «друзья народа» и как они воюют против соц.-демократов». Вел работу среди рабочих, завелуя с З. Невзоровой-Кржижановской, Сильвиным и др. пропагандистской и агитационной деятельностью «стариков» в заречной части Петербурга. Независимо от этого поддерживал сношения с рабочими других районов и, в частности, руководил кружком, собиравшимся на Фонтанке (вблизи Нарвской заставы) у В. Галла и Ф. Норинской. Входил вместе с Лениным, Кржижановским, Ю. Цедербаумом-Мартовым и В. Старковым в междурайонный центр, объединявший всю работу группы. К этому же периоду относится участие В. в заграничном «Работнике», где он поместил статью «О духоборцах» в № 1—2 (1895). В ночь на 9 дек. 1895 г. арестован, при обыске отобрана приготовленная для печати рукопись первого номера газеты «стариков» «Рабочее Дело» (в «Рабочем Деле», по предположению Ю. Мартова, В. и Сильвину принадлежала статья о стачке паперсиц на фабрике Лаферм; однако, это указание в части, касающейся В., опровергается М. А. Сильвиным). Сидел в Доме предварительного заключения. По выс. пов. 29 янв. 1897 г. определено выслать В. на 3 года в Вост. Сибирь. 14 февр. 1897 г. с несколькими сопроцессниками выпущен на 3 дня из тюрьмы для устройства своих дел. Участвовал в имевших тогда место встречах с группой новых работников Петербургск. «Союза борьбы за освобождение раб. класса» (название, принятое непосредственно после ареста Ленина, В. и др. оставшимися на свободе их товарищами), во время которых «старики» впервые столкнулись и повели борьбу с уклоном части руководителей организации в сторону круга идей, впоследствии известного под именем «экономизма». В февр. же 1897 г. отправлен этапом в ссылку. 4 апр. т. г. прибыл в Красноярск. По распоряжению Иркутск. ген.-губернатора назначен сначала вместе с Мартовым в Туруханск и, в виду отсрочки выезда туда до навигации, 2 мая 1897 г. снова арестован и заключен в Красноярск. тюрьму. Из-за болезни В. (в тюрьме нажил туберкулез) ему было потом разрешено отбывать ссылку в Енисейске. В связи с побегом ссыльного В. П. Махнова (Акимова) В., заподозренному в содействии, срок был продлен на 2 года; распоряжение администрации о переводе его в с. Анциферово к северу от Енисейска не могло, по состоянию его здоровья, быть выполнено (начало 1899 г.). В июне 1899 г. переведен в с. Ермаковское, Минусинск. у., а до этого некоторое время жил в Красноярске. В Ермаковском принимал участие в съезде ссыльных с.-д., на котором была обсуждена и принята предложенная Лениным резолюция против «Credo» Кусковой (в квартире В. происходило окончательное заседание, на котором состоялось утверждение резолюции—т. наз. «протеста 17-ти»). 8 сент. 1899 г. В. умер в Ермаковском.

Сведения М. А. Сильвина.—Обзор 1895—96 (Ук.).—Ведомость 1897 (Ук.).—Деп. пол., 5 д-во, 1897, № 38, ч. 1. В. Невский, Очерки (Ук.).—Его же, История РКП(б), 65, 66, 69, 104.—Е. Ярославский (ред.), История ВКП(б), 124, 133.—Больш. сов. энциклопедия, VIII (Ванеев, А. А.).—Сибирская энциклопедия, I (Ванеев, А. А.).—Б. Горев, Из партийного прошлого, 37.—Ю. Мартов, Записки соц.-демократа, 272, 274, 275, 290, 291, 315, 316, 327, 336, 339, 340, 394.—П. Лепешинский, На повороте, 22, 60, 69—71, 79, 80, 99—101.—П. Куделли, Народовольцы на перепутьи (Ук.) (то же в «Краси. Летоп.» 1924, II (11), 72).—В. Левицкий, За четверть века, I, ч. I, 30, 44, 47.—А. Шаповалов, На пути к марксизму, 191, 219, 237, 251, 252, 255, 257.—Ленин, Сочинения, IV (Ук.).—Н. Крупская, Воспоминания о Ленине, I, 18, 35.—«Наше Время» I, 23 (Политические, «предварительное заключенные», II, 75 (Сведения о полит. ссыльных).—«Работник» III—IV, 2-й отд., 178, 180, 194 (Хроника рев. борьбы).—«От группы Благоева к Союзу борьбы», 57, 58 (В. Шелгунов, Воспоминания).—«Сборник материалов и статей», 95, 111, 113—115, 117, 119, 124—127, 131, 135, 146, 149, 156—160, 165, 166, 169—171, 177, 247—248 (Доклад по делу о возникших в С.-Петербурге в 1894 и 1895 г.г. преступных кружках лиц, именующих себя «соц.-демократами»).—«Записки Ин-та Ленина» III, 81 (Документы и материалы, относящиеся к периоду ссылки Ленина).—«Летучие Листки» № 40, 1897, 13 (Список полит. партий последнего времени).—«Рабочее Дело» I, 1899, 153 (Хроника рев. борьбы), VI, 1900, 84 (По тюрьмам и ссылкам).—«Материалы по истории рев. движения» II, 9 (С. Мицкевич, На заре раб. движения в Нижнем-Новгороде. Отрывки воспоминаний).—Там же, 84, 108 (Дело Кузнецовского кружка).—«Творчество» 1920, VII—X, 10, 11 (З. Невзорова-Кржижановская, Наброски воспоминаний о «Союзе борьбы за освобождение раб. класса») (перепечат. в кн. «Старая гвардия», 66, 68).—«Был.» XVI, 1921, 113 (СПб. охранное отделение в 1895—1901 г.г.).—«Летоп. Револ.» III, 1923, 35 (А. Сиирнов, Воспоминания о ссылке в Вост. Сибири в 1897—1900 г.г.).—«Пролет. Револ.» 1923, II (14), 73, 74 (А. Ганшин, Как были изданы статьи В. И. Ульянова «Что такое «друзья народа» и как они воюют против соц.-демократов»).—«Молодая Гвардия» 1924, II—III, 34—36 (З. Кржижановская, Несколько штрихов из жизни Ильича. Отрывки из воспоминаний) (перепечат. в сборн. «О Ленине», II, 42, 44, 45).—«Пролет. Револ.» 1924, III (26), 109, 110, 119 (А. Елизарова, Владимир Ильич в тюрьме. Дек. 1895 г.—февр. 1897 г.).—Там же, 1924, III (27), 95, 106, 111—113 (М. Григорьев, Марксисты в Нижнем в 1889—94 г.г.).—Там же, 1924, VII (30), 66, 68, 71, 74, 79 (М. Сильвин, К биографии В. И. Ленина. Из воспоминаний).—«Краси. Летоп.» 1925, II (13), 188, 190—192, 195—199, 202 (В. Федорова, К истории петербургск. кружка «соц.-демократов», 1894—95 г.г.).—«Пролет. Револ.» 1928, XI—XII (82—83), 228—231, 236, 237, 253 (Документы и материалы, относящиеся к периоду ссылки Ленина. Ленин в Красноярске. 1897 г.).—Там же, 1929, I (84), 80, 81, 83 (А. Шаповалов, Вос-

поминания о встречах с В. И. Лениным. В Сибирск. ссылке).—Там же, 84 (С. Арканов, Воспоминания о пребывании В. И. Ульянова-Ленина в с. Шушенском).—Там же, 1929, II—III (85—86), 203, 211, 212, 214, 216, 221, 222, 229, 251 (Письма В. И. Ленина из ссылки за 1897 г.), 1929, IV (87), 151—152, 160, 161 (то же—за 1898 г.), 1929, VI (89), 175—176, 181, 182, VIII—IX (91—92), 149, 150, 156—158 (то же—за 1899 г.). (перепечат. в кн.: В. Ленин, Письма к родным).—Там же, 1930, I (96), 86, 87 (С. Невзорова-Шестеринина, Страничка воспоминаний о Ленине).—Там же, 1931, II—III (109—110), 96, 100 (М. Наваанов, Каким я помню Владимира Ильича. Девяностые годы).

Ванеев, Василий Александрович, сын чиновника, брат Анатолия В. Род. 15 дек. 1874 г., окончил Нижегородск. уездное уч-ще в 1892 г. В 1894 г., служа в Нижнем-Новгороде на телеграфе в качестве ученика, сообщил в письме Анатолию В., что в Нижнем на почте началось вскрытие корреспонденции. Письмо было перлюстровано, и В. был подчинен негласн. надз. полиции. В том же или следующем году переехал в Петербург, где был связан с с.-д. группой «стариков» и ее окружением. В 1895 г., будучи служащим на Ижорских заводах в Колпине, связался с И. И. Кейзером и группировавшимися вокруг него колпинскими рабочими. Попал в общую ликвидацию группы «стариков» с 8 на 9 дек. 1895 г. и просидел в тюрьме до 4 марта 1896 г. При обыске были отобраны рекомендательное письмо о нем Елиз. Агринской Кейзеру и записная книжка, которой установлен факт передачи им Як. Андрееву нелегальной брошюры. По выс. пов. 29 янв. 1897 г., по вменении в наказание предварительного заключения, отпан под гласн. надз. полиции на 1 год в избранном месте жительства за исключением столичных губ. и ун-тских городов. До приговора, вернувшись после освобождения из-под стражи в Колпино, вместе с А. П. Фельдманом и Як. Андреевым организовал с.-д. кружок, впоследствии, вместе с кружком Обуховских рабочих, положивший основание «Рабочей Мысли». В. ко времени появления последней уже находился в Нижнем-Новгороде, где он отбывал срок надзора. По окончании последнего ему было воспрещено жительство в столицах и Петербургск. губ. В Нижнем служил в канцелярии окружного суда, затем в статистике губ. земства. В 1898 г. наблюдением были установлены его сношения с Н. А. Вигдорчиком (в Москве) и Р. В. Розенбергом (в Киеве). Поддерживал связь с деятелями Нижегородск. с.-д. орг-ции и 24 июня 1904 г. подвергся безрезультатному обыску по делу о Нижегородск. орг-ции РСДРП и ее типографии, за отсутствием достаточных оснований к дознанию не был привлечен. Умер (?).

Обзор 1895—96 (Ук.).—Ведомость 1897 (Ук.).—Деп. пол.: 3 д-во, 1894, № 640; 5 д-во, 1897, № 38, ч. 1.—М-во юстиции, 1905, № 19173.

В. Невский, История РКП(б), 92.—Л. Меньшиков, Охрана и революция, II, вып. 1, 158.—«Материалы по истории рев. движения» I, 17 (В. Илларионов, Исторические этюды. Рев. хроника сормовских рабочих).—«Сборник материалов и статей», 95, 111—112, 137, 141, 142, 159, 163, 168, 170, 173, 174, 176, 178 (Доклады по делу о возникших в С.-Петербурге в 1894 и 1895 г. преступных кружках лиц, именующих себя «[illegible] кратами»).—«Был.» XVI, 1921, 123 (СПб. [illegible] ление в 1895—1901 г.г.).—«Пролет. Рев.» 1924, [illegible] (14), 78, 82 (Я. Андреев, 1897—98 г.г. в Колпине).—«Красн. Летоп.» 1925, II (13), 190—192, 199 (В. Федорова, К истории петербургск. кружка «[illegible] кратов», 1894—95 г.г.).—«Кат. и Сов.» 1927, VI (33), 75 (А. Свободов, М. Горький и студенческое движение 1901 г.).

Ванеев, Иван Демидович, из крестьян Вятск. губ., инженер-технолог. Род. [illegible] 1871 г. Окончил Харьковск. технологич. ин-т. В 90-х г. г. входил в Харьковск. с.-д. орг-цию, основанную Ф. А. Липкиным-Череваниным. В 1897 г. переехал в Москву, где потом вместе с несколькими товарищами по Харьковск. орг-ции (Череванин, Б. Авилов, О. Шамет и др.) принял участие в создании с.-д. группы для пропаганды среди московских рабочих. 30 окт. 1899 г. был арестован в Москве (в порядке охраны, с 25 ноября т. г.—по дознанию). Обвинялся в принадлежности к указанной группе, собиравшейся в июне—июле 1899 г. у него на квартире, и в том, что он непосредственно вел пропаганду среди рабочих и распространял нелегальную литературу. По выс. пов. 31 дек. 1900 г. определено, по вменении в наказание предварительного заключения, выслать В. на 3 года в Вятск. губ. Исполнение этого приговора было приостановлено в виду его привлечения по новому делу о кружке И. Бочкарева, К. Сорокина и др. Содержался по второму дознанию под стражей с 31 июля 1900 г. по 29 марта 1901 г., обвинялся первоначально в принадлежности к кружку Бочкарева и др., принявшему программу деятельности согласно выработанному ими «Уставу Рабочей орг-ции», но впоследствии прокуратура от обвинения В. отказалась, вследствие чего по соглашению мин-ров внутр. дел и юстиции в сент. 1901 г. дело в отношении него было прекращено и приведено в исполнение выс. пов. от 31 дек. 1900 г. В Вятке входил в революц. группу (смешанную), организованную Н. Н. Бушеном. После отбытия срока запрещено жительство в столицах и столичных губ. на 5 лет. По возвращении из ссылки жил в Казани, где в 1905—6 г. состоял в Окружной группе Казанск. ком-та РСДРП, руководившей партийной работой в уездах. Ск. 1910 г. находился в г. Сумах, Харьковск. губ.

Обзор 1898—99 (Ук.).—Доклады мин-ра юстиции, 1900, л.л. 364—368.—Деп. пол., 3 д-во, 1904, № 43.—М-во юстиции, 1899, № 12116, 1900, № 11572.

Л. Меньшиков, Охрана и революция, II, вып. 2, 44.—«На заре раб. движения», 105 (И. Степанов, Из воспоминаний).—«1905 г. в Вятск. губ.», 14с. 151 (А. Новоселов, Вятск. орг-ция РСДРП).—«[illegible] первой революции», 89 (С. Лившин, [illegible] РСДРП в 1906—08 г.г.).—«Листок Раб. [illegible]» 1901, 30 (Хроника рев. борьбы).—«Ком[illegible]» 1923, № 56 (Е. Адамович, Стачечные [illegible]).—«Пролет. Рев.» 1923, II (14), 289 (С. Лившин, [illegible] орг-ция в 1905 г.г.).—«Летоп. Рев.» 1924, I [illegible] (Л. Николаев, Е. Левин, В. Мар[illegible], [illegible]ный период Харьковск. с.-д. орг-ции до 1-го съезда партии).—Там же, 140 (Е. Адамович, Восстановление подпольной большевистской орг-ции в Харькове в 1911—

12 г.г.).—Там же, 1925, III (12), 140 (Л. Фейнберг, В рядах Харьковск. с.-д. орг-ции. 1893—1900 г.г.).

Ванеева, Доминика Васильевна (рожд. Труховская), дочь купца; жена Анатолия Ванеева (а впоследствии—его брата Василия). Род. 5 янв. 1874 г. в мест. Решетиловке, Полтавск. губ. и у. В 1892 г. окончила Полтавск. гимназию и в следующем году поступила на Высшие женские курсы в Петербурге, где состояла до своего ареста, одновременно работая учительницей в вечерней школе за Невской заставой. В 1896 г. была привлечена по делу «Союза борьбы за освобождение раб. класса» (дело Н. Крупской, С. и Л. Радченко, Ф. Дана и др.); через нее София Невзорова передала для распространения среди рабочих ф-ки Паля воззвание «Рабочий праздник 1 мая». Содержалась под стражей с 11 июля по 7 ноября 1896 г., а затем отдана под особ. надз. полиции. По выс. пов. 22 окт. 1897 г. определено подвергнуть В. тюремному заключению на 3 мес., с последующим подчинением гласн. надз. полиции на 2 года вне столиц и их губ., ун-тских городов, Саратова и некоторых, по усмотрению м-ва вн. дел, фабричных местностей. Еще до решения ее дела последовала за А. Ванеевым в ссылку и отбыла заключение в Енисейск. тюремном замке (с 18 ноября 1897 г.—в течение двух мес. ?), а срок надзора—в Енисейск. губ. (см. биографию А. Ванеева). Принадлежала к числу 17-ти ссыльных соц.-демократов, принявших известный ленинский протест против «Credo» Кусковой. По окончании надз. (18 февр. 1900 г.) воспрещено жительство в столицах и Петербургск. губ. до особого распоряжения и в ряде других местностей на 2 года. С 1902 г. жила в Нижнем-Новгороде. В 1904 г. разрешено повсеместное жительство.

Сведения М. А. Сильвина.—Обзор 1895—96 (Ук.).—Безопасность 1897 (Ук.).—Деп. пол., 3 д-во, 1897, № 687.—Царский листок, 11.

В. Невский, История РКП(б), 104.—П. Лепешинский, На повороте, 79, 100.—В. Левицкий, За четверть века, I, вып. 1, 30.—А. Шаповалов, На пути к марксизму, 251, 252.—«Материалы по истории рев. движения» I, 17 (В. Илларионов, Исторические этюды. Рев. хроника сормовских рабочих).—«Накануне» № 20, 1900, 240 (Листок Красного креста, № 2—3), № 23, 1900, 270 (Известия, аресты, тюрьма и ссылка).—«Летоп.Револ.» III, 1923, 35 (А. Смирнов, Воспоминание о ссылке в Вост. Сибири в 1897 г.).—«Пролет.Револ.» 1929, I (84), 81, 83 (А. Шаповалов, Воспоминания о встречах с В. И. Лениным. В Сибирск. ссылке).—Там же, 1929, II—III (85—86), 251, 253 (Письма В. И. Ленина из ссылки за 1897 г.), 1929, IV (87), 160 (то же—за 1898 г.), 1929, VIII—IX (91—92), 158—160 (то же—за 1899 г.) (перепечат. в кн.: В. Ленин, Письма к родным).

Ванин, Алексей Николаевич, обыватель г. Златоуста, Уфимск. губ., рабочий. Род. ок. 1885 г. К 1900 г. входил в рев. кружок златоустовских рабочих вместе с Д. и В. Тютевыми, П. и К. Проколовыми и др. 20 (?) ноября 1903 г. арестован и заключен в Златоустовск., затем Уфимск. губ. тюрьму, привлечен обвиняемым по делу о «соц.-демократическом сообществе рабочих Златоустовских заводов». Находился в заключении до 24 авг. 1904 г., потом выпущен под особ. надз. полиции. После обыска 17 сент. 1904 г., когда у В. была найдена прокламация «Социализм и 1-е мая», изд. Бакинск. группы партии соц.-рев., вновь заключен под стражу. Определением Казанск. суд. палаты 17 авг. 1905 г. дело было прекращено. Во время революции 1905 г. В. был одним из руководителей движения в Златоусте, после ликвидации декабрьской забастовки был, в числе других активных рев. работников, уволен с завода.

М-во юстиции, 1905, № 18169.—Вед. сод. под стражей.—Вед. о движении дел (Казанск. суд. палата).

А. Баранов и В. Мутных, Металлисты Урала накануне и в период 1905 г., 198.—А. Таняев, Златоуст, 21, 59.—А. Берс, Златоуст в 1905 г., 56.—«Был. Урала» III, 1924, 156, 170 (В. Галанов, Что говорит жандармский архив о подпольной Златоустовск. орг-ции с 1888 г. по 1903 г.).

Ваничек, Владислав Иванович, австрийский подданный, кондитерский подмастерье. Род. ок. 1883 г. 22 апр. 1903 г. арестован в Киеве за расклейку тогда же прокламаций Киевск. ком-та РСДРП: «Кому нужны еврейские погромы». 24 мая т. г. выпущен под особ. надз. полиции. По выс. пов. 3 дек. 1903 г. определено, по вменении в наказание предварительного ареста, подчинить В. гласн. надз. полиции на 2 года в месте его жительства.

Доклады мин-ра юстиции, 1903, ч. 3, л.л. 1077—78.

«Ваничка Мухтаровский», один из партийных псевдонимов Н. К. Борисенко (см.).

Ваннер, Надежда. 10 авг. 1903 г. арестована в г. Мелитополе, Таврическ. губ., и привлечена к дознанию за принадлежность к с.-д. группе под названием «Искорка». При обыске найдена нелегальная литература.

Деп. пол., ос. отд., 1902, № 975, т. II.

Вановская, Аграфена (Груня) Семеновна, см. Марголина, А. С.

Вановская, Вера Владимировна (рожд. Яковенко), из дворян Полтавск. губ., врач; дочь психиатра, участника «Черного Передела» Вл. Ив. Яковенко, жена Александра Вановского. Род. 31 окт. 1878 г. В 1897—98 г. г. работала в «Москов. Союзе борьбы за освобождение раб. класса». В 1899 г. уехала за границу и поступила на медицинский фак-т Бернск. ун-та, где прослушала 3 семестра, а затем перешла в Петербургск. Женский медицинский ин-т. В Берне состояла в марксистском кружке Л. И. Аксельрод (Ортодокс) и принимала участие в транспорте нелегальной литературы в Россию. Кроме того, изучала типографское дело и изготовление печатей. Во время ссылки А. Вановского в Сольвычегодске, Вологодск. губ. (1900—03 г. г.), частью проживала там. В Сольвычегодске примкнула к организованной А. Вановским с.-д. группе «Воля», по поручению которой вместе с Ю. М. Меленевским («Басок») занялась устройством тайной типографии. С этой целью В. и Меленевский несколько раз переходили

границу. Машина и шрифт были ими переправлены контрабандным путем из Львова при содействии Галицийск. украинской с.-д. орг-ции. Работала в этой типографии, функционировавшей с февр. по дек. 1903 г. сначала в Рыбинске, затем

В. В. Вановская.
С фотогр. 1900 г.
Из собр. Музея «Каторга и Ссылка».

в Ярославле (в Рыбинске, кроме В., работали Меленевский и З. Ю. Грушецкая, в Ярославле—Грушецкая, В. Н. Мещерин, Н. В. Горкин, П. Богданович). Заведывала имевшимся при типографии паспортным бюро. После второго съезда РСДРП типография слилась с «Северным ком-том» партии, причем связь типографии с ком-том поддерживала также В. В ноябре 1903 г. вызывалась Центр. ком-том в Киев, где вела переговоры с В. А. Носковым о переходе типографии в виду ее прекрасного оборудования в ведение ЦК. Осуществлению этого помешал провал типографии 8 дек. 1903 г., во время которого В. была арестована. Просидела в Ярослав. губ. тюрьме до 10 марта 1905 г., потом была по болезни отдана на поруки матери под залог в 3000 рублей. Обвинялась в принадлежности к Северн. ком-ту и участии в работе типографии. По указу 21 окт. 1905 г. дело было прекращено. После тюрьмы поселилась у отца в Мещерской больнице (в 60 верстах от Москвы), где организовала с.-д. кружок. Во время декабрьского восстания при ее содействии удалось скрыться Шаброву, председателю солдатского ком-та восставшего Ростовск. полка. В 1906 г. работала в Москве в ком-те военной орг-ции, где одно время была секретарем, а затем организатором центрального района. В 1911 г. окончила Женский медицинский ин-т, работает ныне по специальности в Москве.

Сведения В. В. Вановской.—Деп. пол., 4 д-во, 1903, № 311 и № 3043.—М-во юстиции, 1905, № 19189.—Вед. сод. под стражей.—Вед. о движении дел (Московск. суд. палата).

Л. Меньшиков, Охрана и революция, II, вып. 1, 78, 79.—Доклады с.-д. ком-тов второму съезду РСДРП, 281—282.—«Ярославль в первой русской революции» (Е. Волин, Парторганизация в 1894—1904 г.г.).—Там же, 228 (Ананьев, Подпольная работа Ярославск. Заволжской орг-ции РСДРП в период с 1905 г. по 1911 г.).—«Искра» № 59, 1904 (Хроника рев. борьбы).—«Пролет.Револ.» 1926, I (48), 91 (А. Стопани, Накануне и опыт II съезда РСДРП. Наброски из воспоминаний).—«Записки военной секции Комакадемии», III, 1931, 278 (О. Иванова, Московск. военно-техническое бюро РСДРП 1906-07 г.г.).

Вановская, Ольга Алексеевна (по первому мужу Белова, по второму—Федосеева), сестра Александра и Виктора Вановских. Род. ок. 1875 г., училась дома. С 12 марта по 10 апр. 1898 г. содержалась в Москве под стражей по делу «Московск. Союза борьбы за освобождение раб. класса», потом была под особ. надз. полиции в с. Измайловке, Московск. губ. и у. По агентурным сведениям, была причастна к деятельности «Союза борьбы», но данных к обвинению дознанием не было добыто и дело о ней по недостатку улик прекращено соглашением мин-ров вн. дел и юстиции в февр. 1900 г. Позднее, проживая в Иваново-Вознесенске, поддерживала связи с рев. кругами и оказывала движению разного рода услуги. Сотрудничала в газете «Северный Край». Умерла в 1922—23 г. г. в Армавире.

Сведения В. А. Вановского.—Обзор 1898—99 (Ук.).—Деп. пол., 1898, 4 д-во, № 128, ч. 2.—М-во юстиции, 1898, № 11489.

Л. Меньшиков, Охрана и революция, I, 338, II, вып. 1, 82, 160.—«Рабочее Дело» I, 1899, 150 (Хроника рев. борьбы).

Вановский, Александр Алексеевич, из дворян Тульск. губ., сын отставного полковника. Род. 11 сент. 1874 г. в Туле, учился в 3-м Московск. кадетском корпусе, затем в Киевск. военном уч-ще, по окончании которого был произведен в подпоручики и служил в 112-м Уральск. пехотн. полку в крепости Ковно. Выйдя через год (1895) в запас, поступил в 1896 г. в Московск. высшее технич. уч-ще. Здесь организовал кружок из студентов-техников, которым руководил брат его Виктор. Из этого кружка (кроме Виктора и Ал-дра Вановских, в него входили Карпов, Любимов, Биск, Водогинский, Цюрупа и Ситнин) вырос «Московск. Союз борьбы за освобождение раб. класса» 1897—98 г. г., одним из наиболее деятельных членов которого был В. (псевдонимы «Иван Палыч» и «Бельский»). В начале марта 1898 г. участвовал, в качестве делегата от «Московск. Союза борьбы», в первом съезде РСДРП. 11 марта 1898 г. арестован в Москве вместе с другими работниками «Союза», преобразованного перед этим в Московск. ком-т РСДРП. Просидел в Таганской тюрьме по делу «Союза» до 3 апр. 1899 г., затем выслан до приговора под особ. надз. полиции в Воронеж. По выс. пов. 9 февр. 1900 г., по вменении в наказание предва-

рительного заключения, выслан в Вологод. губ. на 3 года. По прибытии в Вологду получил назначение в Сольвычегодск, куда и выехал 18 июня 1900 г. В мае 1900 г. из Вологды послал заявление в департамент полиции с отказом от показаний, дан-

А. А. Вановский.
С фотогр. 1905 г.
Из собр. Музея Революции СССР.

ных им на дознании в Московск. жанд. управлении, в которых он признал с'езд РСДРП и свое участие в нем. По окончании срока гласн. надз. полиции, постановлением Особ. совещания при мин-ре вн. дел, ему было воспрещено жительство в столицах и столичных губерниях на 5 лет; в течение некоторого времени после срока оставался еще в Сольвычегодске. В ссылке организовал с.-д. группу «Воля»,— первоначально в составе Ал-дра и Веры Вановских, Меленевского («Басок»), Булича, Богдановича,—которая связалась с группой Зеленского-Надеждина («Свобода»), поставила нелегальную типографию в Рыбинске, затем в Ярославле и предполагала создать свой печатный орган (более «широкой» задачей «Воли» одно время ставилось объединение на почве совместной активной борьбы с самодержавием с.-д. с с.-р.). Вместе с братом Виктором, присоединившимся к «Воле» после своего бегства из Сибири, В. вел общую организационную и редакционную работу по группе. После второго съезда РСДРП примкнул вместе с «Волей» и ее типографией к организации Северного ком-та партии. В этот период В. был известен под партийным именем «Яков». 8 дек. 1903 г. арестован в Ярославле при захвате полицией типографии, в которой находился по редакционным делам. Обвинялся в принадлежности к Северному ком-ту и участии в работе типографии. Сидел в Ярославск. губ. тюрьме, освобожден под залог в 1000 рублей в июле 1905 г. На основании амнистии 21 окт. т. г. дело было прекращено. В сент. 1905 г. переехал в Киев, где возглавлял с.-д. военную орг-цию и входил ее представителем в Киевск. ком-т РСДРП («Андрей Васильевич»). Принадлежал к меньшевикам, среди которых, однако, в вопросе о вооруж. восстании и боевой подготовке занимал особую позицию, близкую к большевистской. Принимал руководящее участие в восстании саперной бригады в Киеве в ноябре 1905 г., после чего бежал в Москву. Связался с Московск. группой меньшевиков, участвовал со стороны группы в межпартийных собраниях, предшествовавших декабрьским боям (был избран в межпартийный центр?). Принимал деятельное участие в декабрьском восстании, а также в выступлении Ростовск. полка. В 1906 г. сначала работал в ком-те московск. военной орг-ции с.-д. меньшевиков, а затем, в виду отмеченных расхождений с последними, стал работать совместно с большевиками по организации Военно-технического бюро при Московск. бюро ЦК партии (псевдоним «Василий»). Являлся одним из руководителей ВТБ; был делегирован ВТБ осенью 1906 г. на первую конференцию военных и боевых орг-ций РСДРП, на которую не мог попасть вследствие полученной неправильной явки. Лично написал или содействовал изданию ряда работ по военно-боевым вопросам, вышедших полулегально и нелегально, гл. обр. на средства максималистов: «Тактика уличного боя», «Тактика милиции», «О подготовке к вооруженному восстанию», «Лабораторная техника», «Основы техники взрывчатых веществ», «Сборник статей по огнестрельному оружию» (автором первых трех работ был сам В. под псевдонимами «С. Вычегодский» и «Вычегодский меньшевик», из них «О подготовке к вооруж. восстанию» опубликована в № 11 «Пролетария»; 4-я и 5-я написаны Гопиусом, 6-я—коллективная работа под редакцией В.). Во время империалистской войны призван в армию, находился на Зап. фронте в инженерных войсках, а затем, пройдя подготовительный курс по радио, был назначен начальником радио-телеграфной станции в Хабаровске. Здесь его застала Февральская революция. Был членом Исполнительного ком-та Хабаровск. совета раб. и солд. депутатов, в авг. т. г. избран в гласные Хабаровск. городской думы; ездил делегатом на первый всеросс. съезд Советов. Принимал ближайшее участие в местной советской газете «Известия» (до перехода руководства ею в руки Дальневосточного краевого ком-та Советов), поместив в них, м. пр., большую серию статей о «Проблемах революции» (изданы потом отдельно). Кроме того, выпустил брошюру «Развитие стачечной революции 1905 г.». По своим взглядам в этот период В. был сторонником оборончества в близ-

кой к плехановцам форме. В 1919 г. из-за болезни уехал в Японию. До настоящего времени живет в Японии (в качестве гражданина СССР), состоит преподавателем истории русской литературы в Токийском ун-те.

Сведения В. В. Вановской и В. А. Вановского. - Отчет 1898—99 (Ук.).—Доклады мин-ра юстиции, 1900, д.л. 43—49.—Дел. пол.: ос. отд., 1898, № 5, ч. 5, и № 166, 1902, № 514; 3 д-во, 1903, № 1295; 4 д-во, 1898, № 128, ч. 2, 1903, №3943.—М-во юстиции, 1898, № 11489, 1905, № 19189.—Вед. сод. под стражей.—Вед. о движении дел (Московск. суд. палата).

В. Невский, Очерки (Ук.).—Больш. сов. энциклопедия, VIII (Вановский, А. А.).—Е. Ярославский (ред.), История ВКП(б), I, 143.—Л. Меньшиков, Охрана и революция, II, вып. 1, 34, 74, 77, 81, 158, 160, 161.—Первая русск. революция, 658.—П. Тучапский, Из пережитого, 67, 70.—Я. Ганецкий, В. В. Воровский. Биографич. очерк, 28.—В. Манилов, Вооруженное восстание в частях киевск. гарнизона, 21—22, 37, 41, 55, 96 (ранее в «Летоп.Револ.» 1925, V—VI (14—15), 188, 189, 199, 201, 202).—Б. Зайдельман, Первый съезд РСДРП, 76, 80—81.—Н. Милютина, Первые годы, 74, 77, 78, 90.—И. Михайлов, Четверть века подполья, 124, 134—136 (ср. его ст. в сб-ке «Боевая группа при ЦК РСДРП(б)», 123—124, 127, 128).—И. Мошинский, На путях к первому съезду РСДРП, 169, 172—175 (ранее частично в «Кат. и Сс.» 1928, III (40), 41—43).—Я. Пече, Красная гвардия в Москве в боях за Октябрь, 29.—Доклады с.-д. ком-тов второму съезду РСДРП, 281—282.—«Путь Революции», 71 (В. Манилов, К истории возникновения с.-д. движения в Киеве. 80-ые—90-ые годы) (то же в «Летоп.Револ.» V, 1923, 34).—«Декабрь 1905 г. на Пресне», 28 (В. Костицын, Декабрьское восстание 1905 г.).—«О раб. движении и с.-д. работе во Владимирск. губ. в 900-х г.г.» II, 269 (Самохвалов, Из подполья Владимирск. с.-д. орг-ции).—«Ярославль в первой русской революции», 29 (Е. Волин, Парторганизация в 1894—1904 г.г.).—Там же, 228 (Ананьев, Подпольная работа Ярославск. Заволжской орг-ции РСДРП в период с 1905 г. по 1911 г.).—«1905 рік на Київщині», 318 (Г. Михайлов, Із спогадів про працю в Київській більшовицькій групі).—Там же, 379 (Б. Жадановський, Повстання Київської саперної бригади).—«Боевая группа при ЦК РСДРП(б)», 109 (С. Сулимов, Мастерская бомб) (ранее в «Пролет.Револ.» 1925, VII (42), 86).—«Владимирск. Окружная орг-ция РСДРП» (Ук.) (Ф. Благонравов, От «Сев. раб. союза» до войны 1914 г.).—«Рабочее Дело» I, 1899, 150 (Хроника рев. борьбы).—«Накануне» № 30, 1901, 379 (Известия, аресты, тюрьма и ссылка).—«Жизнь» 1902, I, 41 (Хроника пострадавших в рев. борьбе).—«Искра» № 43, 1903 (Хроника рев. борьбы) («Искра» VI, 163).—«Искра» № 59, 1904 (Хроника рев. борьбы).—«Мин. Годы» 1908, II, 138, 151 (В. Махновец-Акимов, Первый съезд Российской с.-д. р. партии).—«Известия Хабаровск. совета раб. и солд. депутатов» 1917, № 1 (В Совете раб. и солд. депутатов), № 11 (Список кандидатов в главные гор. думы), № 13 (А. Вановский, Проблемы переживаемого момента. От автора), № 15 (Хроника: Итоги выборов в гор. думу), № 17 и № 20 (В Совете раб. и солд. депутатов).—«Пролет.Револ.» I, 1921, 84, 86, 92, 113 (В. Невский, К вопросу о первом съезде Российской социал-демократической партии).—«Красн. Летоп.» VII, 1923, 392, 395—399, 403, 404, 406—408 (Документы о 1-м съезде РСДРП. Показания А. и В. Вановских и др., с предисловием В. Перавича).—«Кат. и Сс.» 1926, IV (25), 141 (Р. Кантор, Подпольные типографии 1902—04 г.г.).—«Пролет.Револ.» 1926, I (48), 91 (А. Стопани, Накануне и после II съезда РСДРП. Наброски из воспоминаний).—«Красн. Летоп.» 1928, I (25), 10 (К тридцатилетию первого съезда).—«Пролет.Револ.» 1928, II (73), 33, 39 (В. Перавич, Накануне первого съезда).—«Записки» военной секции Коммакадемии, III, 1931, 221, 223—226, 230, 232—234, 241, 248—250, 267 сл., 277, 278 (О. Иванова, Московск. военно-техническое бюро РСДРП. 1906—07 г.г.).

Вановский, Виктор Алексеевич (псевдонимы: «Иван Иванович», «Петр Тимофеевич»—в Москве 1897—98 г. г., «Дядя Ваня», «Петр Петрович»—в Екатеринославе), из дворян Тульск. губ., сын отставного полковника. Род. 4 ноября 1867 г. в Туле. В 1877—87 г. г. учился в Тульск. реальном уч-ще, в 1888 г. держал экзамен за дополнительный класс при Ив[illegible] реальном уч-ще. Был вольнослушателем в Московск. ун-те, затем состоял студентом Ин-та сельского хозяйства и лесоводства в Новой Александрии. Будучи на 2-м курсе составил с некоторыми товарищами кружок

В. А. Вановский.
С фотогр. 1900 г.
Из собр. Музея «Каторга и Ссылка».

народовольческого направления. Во время студенческих волнений в марте 1890 г. исключен из ин-та (с того же курса) без права поступления во все высшие учебные заведения. Предписано было не принимать В. вольноопределяющимся в войска, вследствие чего он поступил в армию для отбывания воинской повинности по жребию (в ноябре 1890 г.). Был унтер-офицером Невского пехотного полка, стоявшего в Москве. С приездом в Москву летом 1891 г. бывшего товарища В. по Ново-Александрийскому ин-ту Егупова там стал создаваться рев. кружок, который называли «русско-кавказским». В. в это время оставался еще по своим взглядам народовольцем, хотя уже был знаком с работами Плеханова (элементы марксизма были сильные у Егупова, яснее сознававшего значение рабочего движения, но и он всем своим революц. воспитанием был сформирован как террорист). В. вел пропаганду среди студентов Московск. ун-та и других учащихся, включая юнкеров и кадетов; пытался поставить работу среди солдат Невского полка, но слежка за ним в полку не позволила пойти там далее культурничества. Вся эта работа велась В. самостоятельно, без установки связи с кружком, вообще слабо оформленным еще, хотя и имевшим связи во многих местах через разъехавшихся после беспорядков из Новой Александрии членов тамошнего кружка.

К 1892 г., прочтя «Капитал» и многое другое, значительно эволюционировал в сторону марксизма, завязал связь с марксистом Круковским и его кружком, затем свел Круковского с Егуповым. Заводя связи в студенчестве, столкнулся с Кашинским и познакомился также с его товарищами Терентьевым и Квятковским, затем с Брусневым, и через посредничество В. состоялось знакомство Кашинского—Брусенева с Егуповым, приведшее к установлению «личной унии» двух рев. групп. В апр. 1892 г. соединенная орг-ция Егупова—Брусенева была разгромлена. В. был арестован 14 (16?) мая т. г. в лагерях на Ходынке и доставлен в Таганскую тюрьму. Ок. ноября 1894 г. был освобожден на поруки родным, как душевнобольной, и помещен, как бывший военный, в психиатрическое отделение Московск. военного госпиталя, где находился в течение года. Состоявшееся за это время выс. пов. от 7 дек. 1894 г., коим определено было лишить В. унтер-офицерского звания, исключить из военного ведомства и подвергнуть одиночному тюремному заключению на 2 года с последующей высылкой на 5 лет в одну из местностей Степного генерал-губернаторства, было по соглашению мин-ров вн. дел и юстиции от 24 февр. 1895 г. приостановлено исполнением в виду его болезни. Зимой 1895—96 г. г. был взят родными из госпиталя и увезен в с. Дядьково (центр Мальцевских заводов в Брянск. у.), где находился на попечении служившей в заводской больнице сестры Зинаиды. Лето 1896 г. прожил у товарища по ин-ту и рев. прошлому А. Н. Новосильцева в Калужск. губ., окончательно поправился и осенью т. г. вернулся в Москву. Официально числясь еще больным, жил вместе с братом Александром, поступившим в это время в Московск. технич. уч-ще. Через брата тогда же завел связи со студентами технич. уч-ща и стал руководителем организованного им кружка. В дальнейшем, во 2-й половине 1897 г., организовал со своим кружком «Московск. Союз борьбы за освобождение раб. класса». Под руководством В. были установлены сношения с заграницей, получена литература, завязаны связи с рабочими в Москве, на Мытищах и затем в Иваново-Вознесенске (первоначально через Носкова), выпущено несколько листков. Зимой 1897—98 г.г. В. виделся с приезжавшим из Киева представителем группы «Рабочей Газеты» Эйдельманом, предложившим «Союзу» участвовать в первом съезде с.-д. партии и выразившим пожелание, чтобы на съезд выехал от Москвы В. (т. к. В. находился под надзором, на съезд отправился его брат Александр). 11 марта 1898 г. В. был арестован вместе с другими работниками «Союза», преобразованного только-что в Московск. ком-т РСДРП. 12 мая 1899 г. по соглашению мин-ров вн. дел и юстиции освобожден из-под стражи и помещен в Московск. Преображенскую больницу, будучи признан душевнобольным определением Московск. окружного суда от 20 февр. 1899 г. (фактически В. был тогда здоров). Определением того же суда от 6 ноября 1899 г. В. был признан выздоровевшим. По выс. пов. 15 дек. 1899 г. освобожден от назначенного ему в 1894 г. тюремного заключения и выслан в Степное генерал-губернаторство на 6 лет (дело «Московск. Союза борьбы» в отношении В. в февр. 1900 г. прекращено по соглашению мин-ров, т. к. было признано, что он был душевно болен во время совершения «преступления»). В янв. 1900 г. В. уже шел этапом в Акмолинск. В мае 1900 г. разрешено временно для пользования медицинской помощью невропатологов-специалистов переехать в Омск. Из Омска 20 окт. 1902 г. бежал с помощью Е. А. Щеголевой-Литкенс и И. М. Ляховецкого (Майского). В России вошел в с.-д. орг-цию «Воля» (см. биографию Александра В.); В. вместе с братом вел организационную и редакционную работу по группе. Заводил связи в Литве и на юге (Горнозаводский союз). В авг. (?) 1903 г. В. поселился в Иваново-Вознесенске, там вошел в «Северный союз», был кооптирован в его бюро и переехал в Ярославль. В Ярославле работал ок. двух месяцев и затем, обнаружив за собой слежку, спешно выбрался оттуда на юг. Вошел в Екатеринославск. ком-т РСДРП, который поручил ему заведывание техническими функциями. По своей позиции во внутрипартийных вопросах В. в этот период был противником организационных построений «Искры» и склонился после второго съезда РСДРП к меньшевикам. 17 янв. 1904 г. арестован под именем Ивана Михайловича Коростелева при разгроме Екатеринославск. ком-та. Находясь в Екатеринославск. губ. тюрьме, в мае 1904 г. принял участие в голодовке политических на почве солидарности с рабочими Брянского зав., сидевшими в ожидании суда в чрезвычайно тяжелых условиях, и, как один из «зачинщиков», переведен в Плоцк. тюрьму. В конце янв. или начале февр. 1905 г. освобожден в Плоцке под денежное поручительство родных после освидетельствования его врачебной комиссией и выслан по проходному свидетельству до окончания дознания в Екатеринослав. Вскоре же по прибытии туда снова вступил в Екатеринославск. ком-т РСДРП. 1 апр. 1905 г. арестован на заседании ком-та в квартире Х. Литвин, вместе с О. Аносовой, Е. Бойковым и др., и привлечен обвиняемым по 126 ст. угол. улож. 31 мая 1905 г. освобожден из-под стражи и состоял под особ. надз. полиции в Екатеринославе. После этого работал в «провинциальной орг-ции», объединявшей ряд орг-ций Екатеринославск. губ. и прилежащих к ней (на Каменском зав., в Хортице, Александровске, Юзовке, Никополе, Новомосковске, Павлограде и др. местах) и работавшей также среди кре-

стьян и батраков. Дело 1904 г. в отношении В. было прекращено постановлением Екатеринославск. губ. совещания от 24 апр. 1905 г. по недостаточности улик. Постановлением того же совещания от 4 сент. т. г. было прекращено за отсутствием улик и дело об арестованных 1 апр. 1905 г., после чего, в окт. 1905 г., состоялось соглашение мин-ров вн. дел и юстиции об обращении к исполнению выс. пост. от 15 дек. 1899 г., и 7 окт. 1905 г. В. был арестован для направления в распоряжение Степного генерал-губернатора. В силу амнистии 21 окт. 1905 г. В. был 24 окт. освобожден из тюрьмы. В ноябре т. г. избран делегатом на конференцию меньшевиков в Петербурге и пробыл в Петербурге до 3—4 дек. По возвращении в Екатеринослав вошел в Боевой стачечный ком-т. Последним В. было поручено руководство образовавшимися на Чечелевке и в городе рабочими боевыми дружинами, независимо от их партийности. После прекращения декабрьской стачки в числе других членов Боевого стачечного ком-та покинул Екатеринослав и отправился в Москву. Здесь ему была поручена работа среди офицеров и затем участие в редакционной коллегии по изданию революц. литературы для солдат. Вскоре же был арестован, недолго содержался в Якиманской части и направлен в Екатеринослав, а оттуда в апр. 1906 г. выслан по постановлению генерал-губернатора в Тобольск. губ. Из с. Демьянского бежал в июле 1906 г. (вскоре после съезда в Демьянском политических ссыльных Тобольск. севера, на котором он председательствовал). Уехал в Казань, где связался с местной с.-д. орг-цией и начал работать в легальной марксистской газете «Волжский Курьер», позже был принят секретарем редакции, вследствие высылки за границу секретаря Фрумкина. Связался с Нижним-Новгородом и выехал туда, но, заметив слежку, переехал снова в Казань, там арестован на улице и отправлен в Нижегородск. тюрьму (сент.—окт. 1906 г.). С дек. 1906 г. снова с ссылке в Тобольск. губ. (в самом Тобольске). Здесь находился в центре организационной работы среди ссыльных и поддерживал связи с политической каторгой. В марте 1907 г. стал постепенно завязывать связи местного характера и повел пропаганду среди учащихся. Это привело к аресту В., которого на этот раз продержали в тюрьме ок. месяца. Зимой и весной 1907 г. принимал участие в организации побега сосланных в Сибирск членов Петербургск. совета рабочих депутатов. В сент. 1907 г. снова арестован в связи с делом об убийстве смотрителя каторжной тюрьмы Богоявленского и выслан в Ялуторовск, где и оставался по окончании ссылки до 1917 г., занимаясь юридической практикой в качестве частного поверенного. Весной 1917 г. принял редакторство в «Известиях Уральск. Совета рабочих и солдатских депутатов» в Перми, вместе с тем вошел в Пермск. ком-т меньшевиков, в июне т. г. избран в редакционную коллегию органа меньшевиков «Пермск. Жизнь». Принимал ближайшее участие в подготовке состоявшейся в июле 1917 г. первой областной конференции меньшевистских и объединенных орг-ций Урала, был членом Уральск. Областного ком-та меньшевиков. В 1919 г. вышел из партии и работал все время в советских орг-циях. В настоящее время состоит председателем коллектива защитников в Тюмени.

Сведения В. А. Вановского.—Обзоры 1892—93, 1898—99 (Ук.).—Ведомость 1894 (Ук.).—Гос. циркуляр 1902.—Деп. пол.: ос. отд., 1898, № 5, ч. 5 и 8, лит. М, 1902, № 514; 3 д-во, 1891, № 741, 1898, № 1717, 1899, № 582; 4 д-во, 1898, № 128, ч. 2, 1904, № 265.—Мин-ва юстиции, 1890, № 10730, 1892, № 10547—48, 1898, № 1148, 1904, № 19487, 1905, № 17931.—Вед. о движении дел (Харьковск. суд. палата).

Указатель журнальной литературы, II.—В. Невский, Очерки (Ук.).—Л. Меньшиков, Охрана и революция, I, 149, 151—153, 156, 161—163, II, вып. 1, 74, 76, 79, 81—82, 160, 161.—Больш. сов. энциклопедия, VIII (Вановский, В. А.).—Рев. движение в России в письмах Муравьева, 155.—К. Захарова и С. Цедербаум, Из эпохи «Искры», 100, 102, 108, 114, 117.—В. Левицкий, За четверть века, I, ч. 2, 201.—Н. Милютина, Первые годы, 21—26, 28, 74—78, 90, 118—120.—И. Мошинский, На путях к первому съезду РСДРП (Ук.) (то же в «Кат. и Со» 1928, III (40), 45).—Доклады с.-д. ком-тов второму съезду РСДРП, 135, 281—285.—«На заре раб. движения в Москве», 55 (В. Максаков, Пионеры соц.-демократии в Москве).—«От группы Благоева к Союзу борьбы», 63, 89, 94—96 (Материалы по делу М. И. Бруснева).—«Путь Революции», 71 (В. Маниулов, К истории возникновения с.-д. движения в Киеве 80-ые—90-ые годы) (то же в «Летоп.Револ.» V, 1926, 34).—Материалы по истории Екатеринославск. с.-д. орг-ции, 46, 49, 55, 65—66 (Партия (большинство и меньшинство) по жанд. донесениям).—Там же, 387, 389 (Донесение о деятельности СРД и Боевого стачечного ком-та).—«Л. Б. Красин», 227 (М. Лядов, «Никитич») (то же в «Пролет.Револ.» 1926, XI (58), 5).—«Рабочее Дело» 1, 1899, 150 (Хроника рев. борьбы).—«Искра» № 33, 1903 (Хроника рев. борьбы), № 47, 1903 (Из нашей общ. жизни. Список лиц, подлежащих розыску) («Искра» V, 64, VII, 68).—«Последние Известия» № 169, 1904, 8 (Список разыскиваемых лиц за 1903 г.).—«Револ. Россия» № 48, 1904, 23 (Хроника правительств. гонений).—«Мин. Годы» 1908, II, 138 (В. Маниовец-Акимов, Первый съезд Российской с.-д. партии).—«Пермская Жизнь» 1917, № 420 (Из жизни с.-д. орг-ций), № № 430, 449 (Из жизни РСДРП), № № 450, 451 (Совещание представителей с.-д. меньшевистских орг-ций Урала), № 458 (Общее собрание Мотовилихинск. рабочих РСДРП меньшевиков), № 460 (Заседание комета Пермск. орг-ции РСДРП меньшевиков), № 463 (Список делегатов, прибывших на 1-ю областную конференцию РСДРП меньшевистских и объединенных орг-ций), № 476 (Из жизни РСДРП).—«Пролет.Револ.» I, 1921, 84 (В. Невский, К вопросу о первом съезде Российской социал-демократической партии).—«Записки Семипалатинск. губ. отдела Зап.-Сибирск. отдела Русс. географич. об-ва» XIV, 1923, 52 (Н. К—н, Материалы к истории административно-политич. ссылки в Степной край).—«Красн. Летоп.» VII, 1923, 392—395, 399—406 (Документы о 1-м съезде РСДРП. Показания А. и В. Вановских и др., с предисловием В. Невского).—«Летоп. Револ.» 1924, I (6), 229, 236 (М. Рубач, От народничества и народовольчества к марксизму в Харькове).—Там же, 1925, V—VI (14—15), 292 (А. Жалдо и, На Чечелевке в 1905 г. Страничка из воспоминаний).—«Пролет. Револ.» 1927, V (64), 236 (И. Мошинский, К вопросу о С.-Д. (Донецк.) Союзе организованных рабочих).—Там же, 1928, II (73), 30, 36, 38 (В. Первич, Накануне первого съезда).—Там же, 1928, VI—VII (77—78), 383, 385 (Московск. истпарт, Письмо в редакцию).—Там же, 1928, XI—XII (82—83), 152 и сл. (А. Винокуров, О большевистских истках Московск. партийной орг-ции. Ответ Московск. истпарту).—«Рабочий Путь» (Омск) 1928, № 170 (Ф. Винеградов, Эпоха II партсъезда).—«Кат. и Со» 1930 V (66), 13 (Его же, У истоков рев. движения в Сибири).—«Кат. и Со» 1930, XI (72), 164—165 (Р. Григорьев, В местах отдаленных).

«Ванька Каин», один из партийных псевдонимов Е. А. Башлыкова (см.).

«Ваньча», один из партийных псевдонимов И. Ф. Демидова (см.).

«Вляюшин», псевдоним в протоколах Стокгольмского съезда М. М. Бородина (см.).

«Ваня», один из партийных псевдонимов И. С. Белянчикова (см.).

«Ваня», один из партийных псевдонимов Г. П. Гавена (см.).

«Ваня», псевдоним в переписке «Искры» В. П. Краснухи (см.).

«Ваня», один из партийных псевдонимов Д. З. Манульского (см.).

«Ваня», один из партийных псевдонимов И. И. Минаева (см.).

«Ваня», партийный псевдоним Нодельмана (см.).

«Ваня-Англичанин», партийный псевдоним И. К. Михайлова (см.).

«Ваня-Харьковец», один из партийных псевдонимов К. К. Гавемана (см.).

«Вар», один из литературных псевдонимов А. С. Варского (Варшавского) (см.).

«Вар», один из партийных псевдонимов П. Н. Лепешинского (см.).

Варакин, Василий Дмитриевич, крестьянин дер. Понево, Грязовецк. у., Вологодск. губ., рабочий ф-ки Корзинкиных (Большая Ярославская м-ра). Род. ок. 1883 г. В февр. 1900 г. организовал среди рабочих ф-ки Корзинкиных с.-д. кружок, который с образованием «Северного раб. союза» вошел в его состав. 21 янв. 1902 г. арестован, привлечен по делу Ярославск. студенческого ком-та и ком-та РСДРП. Обвинялся в том, что был членом рабочего кружка, поддерживал непосредственную связь с агитаторами, устраивал сходки, читал нелегальные издания и разъяснял читаемое, кроме того,—в том, что 20 янв. 1902 г. разбросал на ф-ке Корзинкиных 300 экземпляров воззваний, полученных им от Вайсмана и Зараховича (распространение прокламаций и послужило поводом к аресту В. и ряда других рабочих). Сидел в Ярославск. губ. тюрьме до 2 июля 1902 г., затем выпущен под особ. надз. полиции. По выс. пов. 22 авг. 1903 г. выслан на 3 года в Архангельск. губ. На основании манифеста 11 авг. 1904 г. мин-р вн. дел, считая, что деятельность В. не имела особенно серьезного значения и в виду того, что он уже отбыл часть наказания, возбудил перед мин-ром юстиции вопрос об амнистировании его. Выс. пов. 20 окт. 1904 г. В. был освобожден от дальнейшего отбывания наказания. Тот же, по-видимому, В. вел с.-д. работу в Ярославле в 1906 г. Умер.

Обзор 1902 (Ук.).—Доклады мин-ра юстиции, 1903, ч. 2, л.л. 613—622, 1904, ч. 2, л.л. 386—387.—Деп. пол., ос. отд., 1903, № 2222, т. III.—М-во юстиции, 1902, № 15017. Л. Меньшиков, Охрана и революция, II, вып. 2, 93.—О. Варенцова, Северный раб. союз, 29, 76 (то же в «Пролет.Револ.» IX, 1922, 26, 260).—«Из истории раб. и комм. движения в Ярославле», 53 (И. Киселев, Из рев. прошлого).—Там же, 91 (Списки т.т., привлекавшихся в Ярославле за рев. деятельность).—«Ярославль в первой русск. революции», 20, 21, 27 (Е. Волин, Парт-организация в 1894—1904 г.г.).—«Право» 1904, № 46, 3203 (Хроника).—«На перевале» 1923, юбилейный номер, 24 (Большевики «Красного Перекопа», Наши этапы).—Там же, 58 (Е. Смирнов, К истории РКП).—Там же, 60 (Чурченков, Мое духовное прозрение. Воспоминания рабочего).—«На Ленинском пути» 1925, XI, 37, 38 (Е. Смирнов, Мои воспоминания).—«Северный Рабочий» 1928, № 174 (Зайцев, Первые кружки).—Там же (Смело мы в бой пошли. Эпизоды из рев. деятельности Перекопских рабочих).

«Варвара», партийный псевдоним Иосифа Гинзбурга (см.).

«Варвара Ивановна», один из партийных псевдонимов Е. Д. Стасовой (см.).

Варганов, Ефим Григорьевич («Велосипед», «Анатолий», нелегальный Антон Густавович Сабинский), обыватель г. Златоуста, токарь. Род. там же в 1881 г., окончил начальное уч-ще. В 1903 г., будучи рабочим снарядного цеха Златоустовского зав., арестован 18 марта и привлечен по делу о сообществе рабочих Златоустовского зав., имевшем целью «возбуждение вражды к заводоуправлению, устройство стачек и т.д.» (с Е. Терентьевым, Е. Чуриловым, И. Шестаковым и др.). Обвинялся в том, что принимал активное участие в рабочих волнениях в том же месяце, закончившихся расстрелом толпы рабочих 13 марта 1903 г. Подозревался также в распространении прокламаций. Сидел в Уфимск. тюрьме до 31 дек. 1903 г., а затем освобожден под особ. надз. полиции в г. Каинске, Томск. губ. По выс. пов. 14 янв. 1904 г. вменено в наказание предварительное заключение. В авг. 1904 г. В. был привлечен в Златоусте по делу о распространении с.-д. литературы (вместе с Алашевым и Поповым). Основанием послужил оговор его на дознании Поповым, как лица, указавшего место хранения склада нелегальных изданий. Был предан с Алашевым и Поповым суду Казанск. суд. палаты (2 п. 129 ст. угол. улож.). На суде Попов снял оговор; все обвиняемые были оправданы (15 дек. 1904 г.). После освобождения вернулся на работу в Златоуст. В течение ноября—дек. 1905 г. был видным деятелем с.-д. орг-ции в Казани, организатором Крестовниковского района, членом Казанск. ком-та партии. Арестован в ночь на 12 дек. 1905 г. Постановлением Особ. совещания при мин-ре вн. дел дело о В. было прекращено, и 4 июня 1906 г. он был освобожден из Казанск. тюрьмы. В 1907 г. стоял во главе подпольной с.-д. типографии в Златоусте. Ок. 1925—26 гг. состоял казначеем ЦК железнодорожников в Москве.

Доклады мин-ра юстиции, 1904, ч. 1, л.л. 31—34.—Деп. пол., 5 д-во, 1906, № 189.—М-во юстиции, 1903, № 16370.—Вед. о движении дел (Казанск. суд. палата).

А. Таняев, Златоуст, 38.—А. Берс, Златоуст в 1905 г., 24.—«1905 г. в Уфе и Уральских заводах», 102 (Большевики в Златоусте. Рассказ Зин. Пуховкина, записал Блюменталь).—«Искра» № 39, 1903 (Из нашей общ. жизни. Златоуст).—«Право» 1905, № 12, 912—

913 (Судебные отчеты. Правит. сенат). — «Бюл. Урала» III, 1924, 112 (Галанов, Расстрел златоустовских рабочих 26 марта 1903 г.). — Там же, 163, 169 (Галанов, Что говорит жандармский архив о подпольной Златоустовск. орг-ции с 1888 г. по 1903 г.). — «Пролет.Револ.» 1923, III (15), 174 (С. Лившиц, Казанск. с.-д. орг-ция в 1905 г.).

Вардаташвили, Георгий Михайлович, мещанин г. Тифлиса, маляр. Род. ок. 1877 г. В 1903 г. привлекался в Тифлисе вместе с С. Я. Аллилуевым, И. Б. Болквадзе и др. по обвинению в участии в кружке, образовавшемся с целью «организации демонстраций и забастовок». Арестован 28 авг., 6 дек. т. г. выпущен под особ. надз. полиции. В 1906 г. кандидат от с.-д. в выборщики в I Думу по Тифлису.

Деп. пол., 4 д-во, 1903, № 1728 и № 1728, ч. 19. — Вед. о движении дел (Тифлисск. суд. палата). «Волна» (Тифлис) 1906, № 1 (Список кандидатов).

Варда(о)янц, Георгий Федорович, сын котельщика учитель. Род. ок. 1878 (1880?) г. в г. Гори, Тифлисск. губ., учился в Алек-

Г. Ф. Вардаянц.
С фотогр. 1905 г.
Из собр. Музея «Каторга и Ссылка».

сандровском ин-те в Тифлисе, который оставил перед окончанием курса. В рев. движении с конца 90-х г.г. 5 февр. 1902 г. арестован в Тифлисе и привлечен по делу о с.-д. кружке наборщиков (вместе с Власом Мгеладзе, Нестором Церцвадзе и др.). При обыске найдены 4 прокламации Тифлисск. ком-та РСДРП и нелегальные брошюры. Обвинялся в том, что был одним из руководителей кружка. Сидел в Тифлисск. тюрьме до приговора; по выс. пов. 7 мая 1903 г. определено выслать В. в Вост. Сибирь на 3 года. 1 июля 1903 г. отправлен из Тифлиса, по прибытии в начале авг. т. г. в Сибирь назначен в с. Осинское, Балаганск. у., Иркутск. губ. Вместе с А. Израильсоном, Н. Гельфандом и др., по обвинению в сопротивлении властям (недопущение урядника и сотских к производству по собственному усмотрению обыска), переназначен затем в Якутск. обл. (Верхоянск). 7 янв. 1904 г. прибыл в Якутск, где задержался и принял в февр.—марте 1904 г. участие в известном вооруженном протесте ссыльных («Романовское дело»). Вместе с другими романовцами присужден Якутск. окружным судом 30 июля—8 авг. 1904 г. к 12 годам каторги и отправлен в Александровск. тюрьму. При слушании дела в Тифлисск. суд. палате (по апелляционному отзыву подсудимых) 5—6 апр. 1905 г. приговор окружного суда утвержден, с возбуждением ходатайства о замене присужденного наказания заключением в крепости на 2 года (против представления дела на усмотрение царя В. протестовал в особом заявлении на имя палаты). По выс. пов. 26 окт. 1905 г. в числе других романовцев амнистирован. Ок. 1909—10 г. г. эмигрировал, жил в Швейцарии и Франции. После Февральской революции возвратился в Россию.

Анкета об-ва полиции освобожд. политических № 2127. — Доклады мин-ра юстиции, 1903, ч. 2, л.л. 27—32. — Деп. пол.: 4 д-во, 1901, № 625, 1902, № 175, 5 д-в, 1904, № 1, ч. 5, лит. Б. — М-во юстиции, 1901, № 11308.

Якутск. история, 11, 23. — П. Теплов, История Якутск. протеста, 20, 34, 119 сл., 175, 184—185, 301 с. 317, 331, 372, 376, 386 сл., 424, 455, 459. — С. Арнемед, Раб. движение и соц.-демократия на Кавказе, 2, 95. — П. Рювенталь, Романовка, 15, 27, 38, 43, 46, 65, 85, 99—100, 108, 111, 112, 141, 142. — «Искра» № 45 1903 (Хроника раб. движения и письма с фабрик и заводов), «Искра» VII.24). — «Последние Известия» № 158, 1903, 6 (Из Сибири), № 173, 1904, 7 (Якутск). — «Искра» № 64, 1904 (Из нашей обществ. жизни. Якутск. трагедия). — «Пролет.Револ.» 1924, VIII—IX (31—32), 120 (С. Медведева). Тер-Петросян, Товарищ Камо).

Варенцова, Ольга Афанасьевна («Мария Ивановна», «Екатерина Николаевна»), дочь купца. Род. в 1862 г. в Иваново-Вознесенске. Училась в женской гимназии там же, 8-й класс кончила во Владимире, где принимала участие в гимназических кружках. Затем поступила на Высшие женские курсы Герье в Москве. В ночь на 27 апр. 1887 г. была обыскана в Москве, найдены издания и рукописи рев. содержания (рукописи эксперты признали писанными ее рукой). Привлечена к дознанию при Московск. жандарм. упр. по обвинению в преступлении, предусмотренном 250 ст. ул. о нак.; под стражей содержалась с 13 мая по 20 авг. 1887 г., потом отдана под особ. надз. полиции в Иваново-Вознесенске. По выс. пов. 30 дек. 1887 г. была подвергнута одиночному тюремному заключению на 6 мес., затем негласн. надз. полиции. Отбывала срок с 25 янв. 1888 г. в Шуйск. тюремном замке. С 1893 г. стала работать, как социал-демократка, среди иваново-вознесенских рабочих, организуя кружки и ведя пропаганду. 9 июня 1897 г. арестована при разгроме (вторичном—первый в 1896 г.) Иваново-Вознесенск. рабочего союза, обвинялась в руководстве орг-цией, устройстве сходок, распространении литературы. Сидела в тюрьме до приговора (в Шуе, затем во Владимире). По выс. пов. 7 янв. 1898 г. вы-

слана в Уфимск. губ. на 2 года, водворена в г. Бирске. По окончании срока запрещено жительство в 22-х губ. (на 1 год), в том числе в Уфимск. губ., и В. выслана из г. Уфы, где намеревалась задержаться, после чего переехала в апр. 1900 г. в г. Бобров, а оттуда—в Воронеж. Осенью 1900 г. при ее участии оформилась воронежск. группа сторонников подготовлявшейся в это время «Искры» (кроме В., — Носков, Любимов,

О. А. Варенцова.
С фотогр. 1887 г.
Из собр. Музея «Каторга и Ссылка».

Карпов и др.). Вместе с Носковым поддерживая из Воронежа тесные сношения с Иваново-Вознесенском, Ярославлем и Костромой, В. выступила одним из инициаторов создания областной орг-ции—«Северный раб. союз» с целью создать в северном промышленном районе опору для искровского крыла соц.-демократии и поднять на высшую ступень всю партийную работу в области ликвидацией организационного «кустарничества». Совместно с другими членами воронежск. группы с конца 1900 г. работала над осуществлением этого плана. В начале 1901 г. посетила Иваново-Вознесенск и Кострому и в апр. (?) т. г. приехала в Ярославль, где повела работу по восстановлению разгромленной перед этим с.-д. орг-ции и позже, в конце ноября 1901 г., вошла в состав вновь сконструировавшегося тогда Ярославск. ком-та (с Г. М. Вайсманом и др.). Участвовала от Ярославля в совещании «Северного раб. союза» в Кинешме в авг. 1901 г. и в съезде союза в Воронеже в янв. 1902 г. На последнем был образован ЦК «Северного раб. союза», в который В. вошла в качестве члена и секретаря (с оставлением на работе по-прежнему в Ярославле). 23 апр. 1902 г. арестована в Ярославле и привлечена при Московск. губ. жанд. упр. по делу «Северного раб. союза» (обвинение предъявлено по 250 ст. улож. о наказ.). С 4 мая 1902 г. содержалась в Московск. Бутырской тюрьме. По постановлению Особого совещания, утвержденному мин-ром вн. дел 12 июня 1903 г., до решения дела выслана в Астраханск. губ. Выс. пов. 21 сент. 1903 г. определено выслать В. в Астраханск. губ. на 3 года. Отбывая срок в Астрахани, не прекращала партийной работы. После раскола РСДРП примкнула к большевикам. В окт. 1904 г., заболев малярией, перевелась из Астрахани в Вологду, где входила в ком-т РСДРП и работала в партийной «технике». В связи с провалом последней в конце авг. 1905 г. бежала из Вологды и перешла на нелегальное положение. После этого работала в Московск. окружной орг-ции, затем в Ярославле, с февр. 1906 г.—в с.-д. военной орг-ции в Петербурге. В июле 1906 г. вернулась на работу в Иваново-Вознесенск. В 1906—07 г. г. состояла членом Иваново-Вознесенск. ком-та РСДРП и ответственным организатором 1-го района местной орг-ции, а также членом Бюро Иваново-Вознесенск. Союза партии, объединившего с осени 1906 г. ряд орг-ций Владимирск. губ. Принимала участие в подготовке областной стачки текстильщиков в 1907 г., была выделена партийным ком-том с Н. М. Михеевым и Ц. С. Зеликсон-Бобровской в стачечный ком-т в Иваново-Вознесенске (стачка не состоялась). После ареста 8 янв. 1908 г., просидев ок. 4 мес. в тюрьме, выслана в Вологодскую губ. на 2 года. В Вологде из за связей с местными с.-д. была в 1909 г. обыскана. В конце апр. 1910 г. отбыла срок, в мае приехала в Иваново-Вознесенск, где руководила восстановлением с.-д. орг-ции. Была делегирована в сент. т. г. от Иваново-Вознесенска на совещание с.-д. орг-ций Владимирск., Костромск. и Ярославск. губ. В ночь на 26 сент. арестована в селе Богоявленье (Владычном) под Кинешмой вместе со всем составом совещания (член III Гос. думы П. И. Сурков, И. Ф. Дородное и др.). Привлечена обвиняемой по 1 ч. 102 ст. угол. улож., однако, постановлениями судебного следователя от 17 и 30 дек. 1910 г., за отсутствием доказательств, что собрание было партийным, а в частности представляло собой областную конференцию, дело было направлено на прекращение. В. была освобождена из Костр. тюрьмы 21 или 22 дек. т. г. В 1912 г. работала в Москве, входила в инициативную группу (В., И. М. Голубев, А. Я. Аросев, В. А. Тихомирнов и др.) по восстановлению Московск. ком-та большевиков, незадолго до намеченной общегородской конференции для выборов ком-та была арестована со всей группой и ее периферией. После 4-месячного тюремного заключения выслана в Пудожск. у., Олонецк. губ. Возвратилась из ссылки летом 1916 г. В марте 1917 г. организовала Военное бюро при Московск. ком-те большевиков и была избрана его секретарем; на этом посту остава-

лась по июнь 1918 г. Принимала активное участие в Октябрьских событиях в Москве, будучи одним из руководителей боевых операций в Городском районе. С 1919 г. по март 1921 г. работала в Иваново-Вознесенске как секретарь Губкома и член Губисполкома. Летом 1921 г. недолго работала в Севастополе в партийном ком-те в качестве заведующей женотделом. С сент. 1921 г. в Москве—в Истпарте, в настоящее время—в Институте Ленина. В 1922—23 гг. (после XI партийного съезда) была членом ЦКК РКП(б). Перу В. принадлежит ряд статей по истории партии и революции: «Северный раб. союз», в «Прочет.Револ.» IX (1922) и отдельно; «Объединительный съезд РСДРП», там же, IV (1922) (на ту же тему—вступительная статья в «Протоколах Объединительного съезда РСДРП», изд. 1926 г.); «Мих. Вас. Фрунзе в Иваново-Вознесенск. районе», там же, 1925, XII (47); «Возникновение «Искры» и ее работа», там же, 1926, I (48); «Ленин о Февральской революции», там же, 1927, II—III (61—62); «Две тактики», там же, 1927, IV (63) и др.

Сведения О. А. Варенцовой.—Обзоры 1897, 1902 (Ук.).—Ведомость 1887 (Ук.). Доклады мин-ра юстиции, 1898, ч. 1, л.л. 1—16, 1903, ч. 3, л.л. 681—689.—Деп. полиц. ос. отд., 1898, № 5, ч. 5, лит. А, 1910, № 5, ч. 48, лит. Б и ч. 49, лит. Б, 1914, № 5, ч. 14, лит. Б; 3 д-во, 1890, № 74, ч. 20, 1900, № 210; 4 д-во, 1898, № 230, 1902, № 523.—М-во юстиции, 1887, № 10017, 1897, № 11475, 1902, № 15063, 3 угол. отд., 1910, № 602.

В. Невский, Очерки (Ук.).—Энциклопед. словарь «Гранат» XLI, ч. 1, прилож., 17 (Автобиография А. Я. Арсеева).—Больш. сов. энциклопедия, VIII (Варенцова).—1917 г. в Иваново-Вознесенск. районе (Ук.). Л. Меньшиков, Охрана и революция, II, вып. 1, 53, вып. 2, 85—87, 90—97, 104—106, 141.—Научные работники Москвы (1930).

О. Варенцова, Предисловие к «Воспоминаниям» Ф. Самойлова, II, 5—8.—Ее же, Северный раб. союз, 1900—1903. Иваново-Вознесенск, 1925 (ранее в «Пролет.Револ.» IX, 1922, 3—39, 230—272).—«От Февраля к Октябрю», 66—79 (О. Варенцова, Военное бюро при Московск. ком-те РСДРП (большевиков) (дополненная редакция в «Пролет.Револ.» 1927, VI (65), 164—182).—«Пролет.Револ.» 1924, VI (29), 130—139 (Ее же, Предисловие к ст. Р. Ковнатор «Раб. и с.-д. движение в Кинешемск. районе»).

Раб. движение в Иваново-Вознесенск. районе, 24, 25.—А. Рябинин, Материалы для биографии Р. М. Семенчикова, 66, 67, 69—71 (Воспоминания Д. Бутина), 72 (О. Варенцова, Примечание к воспоминаниям тов. Бутина).—Ц. Зеликсон-Бобровская, Записки рядового подпольщика, 56, 144, 145, 148, 156, 160, 161, 184, 188.—Ф. Самойлов, Воспоминания, II, 15, 34, 37, 82, III, 8, 21.—П. Экземплярский, Очерки по истории раб. движения в Иваново-Вознесенске, I, 25, 29.—Е. Игнатов, Московск. совет раб. депутатов в 1917 г., 385—386.—С. Малышев, Боевые странички 1905 г., 20.—Л. Сталь, Год за тюремной решеткой. М., 1926 (ранее в сб-ке «Путь к Октябрю» I, 71—76).—С. Цедербаум, Женщина в русск. рев. движении, 174—176.—Я. Пече, Красная гвардия в Москве в боях за Октябрь (Ук.). М. Багаев, За десять лет (Ук.).—Доклады с.-д. демократ. ком-та второму съезду РСДРП, 255, 256, 261, 265, 267, 268, 279.—«Наше Время» II, 65, 66 (Хроника арестов).—«Москва в Октябре», 179, 180 (П. Виноградская, Трагический момент).—«Из истории раб. и комм. движения в Ярославле», 16, 17 (Е. Дмитриев, Очерк из истории рев. движения в Ярославск. губ. 1883—1905 г.г.).—Там же, 81 (Списки т.т., привлекавшихся в Ярославле за р-в. деятельность).—«Октябрьские дни в Сормовском», 97, 98, 100, 101 (М. Драчева, Страдные дни. В штабе городского района).—«Октябрьское восстание в Москве», 31 (Е. Игнатов, Московск. Совет в Октябрьские дни).—«XXV лет РКП», 16 (Н. Махов, На заре рев. движения. Из личных воспоминаний).—Там же, 30 (Д. Маслов, Первый с.-д. кружок).—Там же, 39, 48 (Н. Грачев (?), Материалы по истории раб. движения в Иваново-Вознесенске).—Там же, 103, 105 (Д. Смирнов, Моя работа в орг-ции б-ков).—Там же, 135 (Г. Гиедин, Воспоминания).—Там же, 137 (Н. Ладышников, Отрывки из пережитого).—Там же, 144 (И. Фирстов, Годы реакции).—«Федосеев Евграфович», 106 (С. Шестерин, Большевики кружок молодежи и Н. Е. Федосеев. Страница воспоминаний).—«Путь к Октябрю» II, 79 (Первый [illegible] в воспоминании участников Окружной орг-ции: С. Мишин[illegible]).—«Техника большевистского подполья» I, 6[illegible] (В. Соколов, Транспортно-техническое [illegible]).—«О раб. движении и с.-д. работе во Владимир[illegible] 900-х г.г.» II, 265—267 (Самохвалов, [illegible] Владимирск. с.-д. орг-ции. По арх. материалам [illegible] Владимирск. истпарта и воспоминаниям п[illegible]).—[illegible] в Вологодск. губ.», 55, 56 (В. Быстров, Р[illegible] чение полит. ссыльных в общ. [illegible] ния, в частности в 1905 г.).—«1905 г. в Иваново-Вознесенск. районе», 42 (М. Дианова, Жизнь и [illegible] Иваново-Вознесенск. орг-ции большевиков [illegible]).—Там же, 292, 293 (М. Кудрин, Деятельность [illegible] ситенавбивников в 1906—09 г.г.).—«Труды Иваново-Вознесенск. обл. краеведения» III, 178, 179 (Н. Ма[illegible] «Тайное об-во» в Иваново-Вознесенске в 90-х г.[illegible] славль в первой русс. революции», 21, 23—26 (Е. В[illegible] Парторганизация в 1894—1904 г.г.).—«1905 г. в Б[illegible] губ.», 105 (А. Кардашова, Воспоминания [illegible]).—«1905 г. в Костроме», 54 (П. Караваев, [illegible] Костроме. Из воспоминаний участника).—«Владимирск. окружная орг-ция РСДРП», 12 (Н. Шихин, Н. Е. Федосеев и его работа во Владимирск. губ.).—Там же, 64, 65, 79, 80, 82, 84—88, 90, 96, 101 (М. Багаев, Работа «Северного раб. союза» во Владимирск. губернии в 1[illegible]—02 г. г.).—Там же, 109—113 (Ф. Благонравов, О[illegible] «Северного раб. союза» до войны 1914 г. По материалам и личных воспоминаниям).—«Материалы по истории [illegible] движения» V, 122 (А. Евдокимов, Из воспоминаний тред-юниониста).—«Листок Работника» VI, 1898, [illegible] (Хроника арестов).—«Накануне» № 20, 1930, 24[illegible] Красного креста № 2—3).—«Искра» № 21, 23, 2[illegible] (Хроника рев. борьбы), № 30, 1902 (Хроника раб. движения и письма с фабрик и заводов. Ярославль) [illegible] III, 121, 166, IV, 139, 155).—«Последние Ив[illegible]» 1902, 2 (Список заключенных в Московск. [illegible]).—«Освобождение» 1903, III (27), 48 (Политические аресты).—«Известия Иваново-Вознесенск. губкома» 1923, II [illegible] 6, 8, 10 (История Иваново-Вознесенск. орг-ции с.-д. [illegible]).—«Север» III—IV, 1923, 15, 16 (И. Е[illegible] Мои воспоминания).—«Красный Ткач» VIII, 1924, 120 мая 1907.—«Пролет.Револ.» 1924, VI (29), 177, 178 (Р. Ковнат[illegible] Раб. и с.-д. движение в Кинешемск. районе. 1897—1910 г.[illegible]).—Там же, 1924, X (33), 82 (В. Соловьев, В М[illegible] Советы и районах. Из пережитого).—«Кат. и Сов.» [illegible] (22), 286 (Л. Меньшиков, Письмо в редакцию).—«На Ленинском пути» 1926, VI (15), 127 (Раб. движение в Середе).—«Пролет.Револ.» 1927, X (69), 46, 47 (Е. [illegible] славский, Большевики в Октябре). Там же, 222 (С. Будзинский, Октябрьские дни в Москве. В[illegible] минания рядового бойца).—Там же, 1929, XI (44), 92, 93 [illegible] (В. Сирота, Октябрьские бои в Гогольском районе).—Там же, 1930, IV (99), 126 (И. Ладыженцев, О[illegible] РСДРП и моих заграничных встречах с В. И. Л[illegible] 1902—04 г.г.).

«Варенька», **«Варин»**, партийные псевдонимы В. Ю. Фридолина (см.).

Варнер, см. Варнер.

Варнавский, Терентий, слесарь. В 1903 г. был членом с.-д. кружка на станции Кавказской, входившего в орг-цию Донского ком-та РСДРП.

«1905 г. на Северном Кавказе», II (Борьба на станции Кавказской и хуторе Романовском Кубанск. обл. с 1903 по 1906 г.г. Воспоминания участников).

Варнер (он же Варнер), Иосиф Соломонович, мещанин мест. Антополя, [illegible]ненск. губ., содержатель табачной лавки. Род. ок. 1869 г. В сент. 1901 г. был отдан под особ. надз. полиции в Одессе по д[illegible] местного ком-та РСДРП. В. был привлечен в виду того, что на его квартире его бр[illegible] Моисей встречался с другими обвиняемыми (Замойским); обвинялся в принадлежности к орг-ции. По соглашению мин-ров вн. дел и юстиции в июне 1903 г. дело в отношении

В. было прекращено по недостаточности улик.

Обзор 1901, 199.—Деп. пол., 4 д-во, 1901, № 547.—М-во юстиции, 1901, № 11232.

Ва(е)рнер (он же Вариер, Варьер), Мовша-Дувид Шлиомович (Моисей-Давид Соломонович) («Мишка столяр»), мещанин мест. Антополя, Гродненск. губ., модельщик. Род. ок. 1875 г., учился с 1889 по 1893 г. г. в ремесленном уч-ще об-ва «Труд» в Одессе. В с.-д. движении с первой половины 90-х г. г., один из участников марксистского кружка учеников уч-ща «Труд» (с М. Даргольцем, П. Вайнштейном и др.). 29 мая 1896 г. арестован и привлечен к дознанию за принадлежность к кружку, 14 июня т. г. освобожден под особ. надз. полиции. В конце окт. 1896 г. призван на военную службу. По выс. пов. 21 мая 1897 г. определено подвергнуть В. одиночному тюремному заключению в военной тюрьме на 2 мес., а по отбытии этого наказания подчинить надз. военного начальства на все время состояния на службе. После большого провала 1898 г. принимал участие в восстановлении Одесск. с.-д. орг-ции. В 1901 г. был членом «агитаторского собрания» (заводской его части) при Одесск. ком-те РСДРП и главой цехового совета столяров. 7 авг. 1901 г. арестован и привлечен по делу Одесск. ком-та. До 13 авг. 1902 г. сидел в Одесск. тюрьме, затем за участие в волнениях заключенных был переведен в Гродненскую тюрьму (оттуда позднее в тюрьму в Седлец?). По выс. пов. 11 июня 1903 г. выслан на 4 года в Вост. Сибирь. Водворен в с. Преображенском, Киренск. у., Иркутск. губ. Во время русско-японской войны был мобилизован, содержался под надзором в казарме Киренск. команды. 7 сент. 1904 г. отправлен в Омск в распоряжение командующего войсками округа. Вскоре бежал за границу, после 9 января 1905 г. из Парижа направлен (меньшевиками) на подпольную работу в Россию. Впоследствии эмигрировал в Канаду.

Обзоры 1895—96 (Ук.), 1901, 84, 85, 195.—Ведомость 1897 (Ук.).—Доклады мин-ра юстиции, 1903, ч. 2, л.л. 275—285.—Деп. пол.:3 д-во, 1901, № 1475; 4 д-во, 1901, № 547.—М-во юстиции, 1896, № 13231, 1901, № 11232.—Вед. о движении дел (Одесск. суд. палата).

К. Захарова и С. Цедербаум. Из эпохи «Искры», 35, 145.—«К 25-летию первого съезда партии», 96, 104, 115 (М. Даргольц, Одесск. рабочая группа середины 90-х г.г. к моменту 1-го съезда партии).—«Искра» № 48, 1903 (Хроника рев. борьбы) («Искра» VII, 113).—«Последние Известия» № 142, 1903, 3 (Седлец).—«Искра» № 80, 1904 (Хроника рев. борьбы).—«Освобождение» № 52, 1904, 420 (Письма из провинции: Еще о положении ссыльных), № 60, 1904, 176 (Письма из провинции: Ссыльные).—«Профессиональ» (Одесса) 1922, № 23, 17 (С. Шапира, Из истории раб. движения в Одессе).—«Летоп. Револ.» 1929, III (36), 122 (Т. Хаіт. З історії Одеської с.-д. організації. Напередодні II з'їзду партії—1900—03 рр.).

Варнер (она же Варьер), Фаня Соломоновна, мещанка мест. Антополя, Гродненск. губ., приказчица; сестра Моисея В. Род. ок. 1882 г. В 1902 г. привлекалась по делу Одесск. ком-та РСДРП, содержалась под стражей с 4 июля по 3 сент. т. г., затем отдана под особ. надз. полиции. Обвинялась в том, что поддерживала связи с агитаторами и хранила нелегальную литературу, приняв таковую от Л. П. Гринблата (при обыске у В. отобраны №№ «Искры», прокламации и т. д.). По агентурным сведениям, была ближайшей помощницей Гринблата. Выс. пов. 2 июля 1903 г. определено, по вменении в наказание предварительного ареста, подчинить В. гласн. надзору полиции на 2 года в месте жительства. Подчинена надзору в Одессе. По манифесту 11 авг. 1904 г. срок сокращен на одну треть.

Обзор 1902 (Ук.).—Доклады мин-ра юстиции, 1903, ч. 2, л.л. 384—386.—Деп. пол., 4д-во, 1905, № 377.—М-во юстиции, 1902, № 15646.

Варновицкий, Наум Марк. см. Ворновицкий, Н. М.

Варпеховский, Казимир Александрович.

См. Восьмидесятые годы.

Варсемашвили, Дмитрий Д., рабочий литейщик. В начале 900-х г. г. был членом районного с.-д. ком-та Черногородского района в Баку; участвовал в подготовке первомайской демонстрации 1902 г. Весной и летом 1905 г. сидел в Бакинск. тюрьме. Принимал и в дальнейшем участие в бакинск. рабочем движении, зимой 1916—17 г. был в числе участников подготовки стачки бакинск. рабочих, разразившейся в янв. 1917 г. Умер в 1917 г. от туберкулеза

«Двадцать пять лет Бакинск. орг-ции большевиков», 48 (Вано Стуруа, Воспоминания старого подпольника).—Там же, 108, 112, 119 (Георгий Стуруа, Моя работа в подполье).—«Пролетарий» 1905, № 14 (Тюрьма и ссылка) («Вперед» и «Пролетарий» IV, 139).—«Револ. Россия» № 72, 1905, 27 (Хроника правительств. гонений).

Варский, Адольф (Варшавский, Адольф-Георг Саулович). Род. 20 апр. 1868 г. в Варшаве. Прошел 6 классов гимназии (вышел в 1886 г.). В гимназические годы принимал участие в тайных кружках самообразования. В 1889 г. был одним из организаторов «Союза Польских Рабочих» (первая с.-д. организация в русской Польше с уклоном к своеобразному «экономизму», выступавшая против террористической тактики социально революц. партии «Пролетариат»). В ноябре 1891 г. был арестован в Лодзи. Освобожденный после 10 месяцев заключения в X павильоне Варшавск. крепости под залог, уехал за границу. На основании выс. пов. 16 ноября 1894 г. подлежал тюремному заключению на 3 месяца и гласн. надз. полиции на 1 год (приговор этот вследствие бегства В. не был приведен в исполнение). За границей вместе с Розой Люксембург, Л. Иогихесом-Тышко, Ю. Мархлевским и др., связавшимися с рабочими из «Союза Польских Рабочих» и т. д. в Варшаве и Лодзи, принял участие в организации революц.-марксистской «Социал-Демократии Царства Польского» (впоследствии «Соц.-Демократия Польши и Литвы») и ее первого органа «Sprawa Robotnicza» («Рабочее Дело»), выходившего в Париже в 1893—96 г.г. В 1899—1904 г. г. принимал участие в польской легальной марксистской печати под псевдонимом

«Варский» и под тем же псевдонимом выступал в партийных легальных еженедельниках, выходивших под разными названиями в Варшаве перед мировой войной. В теоретическом органе партии «Przeglad Socjaldemokratyczny» («Социал-демократическое Обозрение»), выходившем в 1902—04 и 1908—10 г. г., писал вступительные, руководящие статьи под псевдонимом «Вар» и другие статьи под псевдонимами «Михалковский» и «Ян из Черняковской». В. состоял членом Главного Правления (ЦК) Соц.-Демократии Польши и Литвы. Был делегатом последней (вместе с Я. Ганецким) на втором съезде РСДРП (1903 г.), на котором, однако, предполагавшееся объединение с РСДРП не состоялось из-за расхождения во взглядах на вопрос о самоопределении наций. Объединение это было решено лишь на Стокгольмск. съезде РСДРП (1906 г.), на котором В. также присутствовал в составе делегации Соц.-Демократии Польши и Литвы (вместе с Ф. Дзержинским и Ганецким). В 1904 г. В. приезжал нелегально из-за границы в Варшаву, а в конце марта 1905 г. он переселился туда на постоянное (также нелегальное) жительство. В июне 1906 г. арестован в Варшаве на собрании, на котором он должен был делать доклад о Стокгольмск. съезде. Бежал из Варшавск. крепости и оставался на нелегальной работе в Варшаве до нового ареста в ноябре 1906 года. В мае 1907 г. бежал с дороги в ссылку (в Вятск. губ.) обратно в Варшаву, откуда по поручению партии, будучи выбран на Лондонск. съезде РСДРП в общепартийный ЦК, переселился летом 1907 г. в Финляндию, затем в янв. 1908 г. в Петербург. Весной 1908 г. был арестован в Петербурге и осенью т. г. выслан на 3-года в Архангельск. губ. В дек. 1908 г. бежал из Пинеги за границу. В течение 1906—07. г. г. В. принимал участие в конференциях РСДРП в Таммерфорсе, Котка, Гельсингфорсе. Участвовал в пленуме ЦК РСДРП 1910 г. В 1909—10 г. г. входил в редакцию Ц. О. партии «Социал-Демократ», в которой поддерживал Ленина в общеполитических вопросах, но в организационной политике резко расходился с ним, проводя на деле примиренчество к ликвидаторам, отзовистам и Троцкому. В. был делегатом Соц.-Демократии Польши и Литвы на международных социалистических конгрессах в Амстердаме (1904 г.) и Копенгагене (1910 г.), а во время империалистической войны участвовал в Циммервальдск. (1915 г.) и Кинтальск. (1916 г.) конференциях. В июне 1916 г. за агитацию против войны был арестован немецкими оккупационными властями в Варшаве и выслан в концентрационный лагерь в Гавельберг, откуда освобожден в конце 1917 г. В 1918 г. принял участие в объединении Соц.-Демократии Польши и Литвы с Левицей PPS в Компартию Польши. Состоял членом ЦК КПП с перерывом в 1924—2[illegible] г. г., когда был снят в связи с поддержкой им оппозиции Троцкого в ВКП и правых в германской компартии. Занимая с тех пор правооппортунистическую позицию в польской компартии, В. в 1927 г. снова был снят с руководства последней. Возглавлял правую группу в КПП вплоть до ликвидации этой группы на V съезде партии в 1930 г. и доныне не признал своих правых ошибок. До 1928 г. В. был депутатом польского сейма. Выданный сеймом суду, переселился в Москву

А. Варский.
С фотогр. 1896 г.
Из собр. Музея Революции СССР.

Сведения А. Варского.—Обзоры 1890, 189[illegible], 1892—93 (Ук.).—Ведомость 1894 (Ук.).

Еврейская Энциклопедия, V (М. С—ва, Бруцкий, Адольф).—Л. Мартов, История, 81, 234 (М. [illegible] ловский, Большевики (Ук.).—Энциклопедия [illegible] «Гранат» XLI, ч. 2, 145—147, 153 (Авр[illegible] Радека).—Н. Попов, Очерк истории ВКП(б) (Ук.). Е. Ярославский (ред.), История ВКП(б), III, 108, 116.—Больш. сов. энциклопедия, IX (М. Валецкий, Варский, А.).—Б. Горев, Из партийного прошлого, 61.—Ц. Зеликсон-Бобровская, Записки рядового подпольщика, 177.—Протоколы второго съезда РСДРП, 124—126, 346, 366, 388.—Письма П. Аксельрода и Ю. Мартова (Ук.).—Г. Зиновьев, Сочинения, V (Ук.).—Г. Каменский, Из истории борьбы польского пролетариата, 1914—1918 г. г. М.—Л. 1926, 16, 20—21, 38, 47, 55—56, 70—73.—Протоколы Объединительного съезда РСДРП (Ук.).—Ленин, Сочинения, IX, Ук. и 515, 522, 556, X, 486, XII, 453, XXV, Ук. и 468, 494, 495, 527, 533—535, 546, 557, XV, Ук. и 630, XVI, Ук. и 717, 744, XVII, Ук. и [illegible] 714, 718. — «Ленинский Сборник» III (Ук.) [illegible] В. И. Ленина Р. Люксембург, Л. Тышко и Ю. [illegible] 1909—10 г. г.).—Там же, VIII (Ук.) (Из переписки [illegible] и «Зари». Переписка В. И. Ленина с [illegible] членами русск. организации «Искры» и членами ОК).—Там же, XIII, 185, 192 (Из переписки В. И. Ленина. Письма [illegible] да второй эмиграции).—Там же, XIV (Ук.) (Ц[illegible] Конец июня—конец сент. 1915 г.).—Там же, [illegible] правки и дополнения к сб. XVIII).—Вт[illegible] 1904, 22—23 (Делегация польской секции II [illegible] —«Мин. Годы» 1908, XII, 99 (К. Залев[illegible] рии общественного движения в Русск. Польше).—[illegible] VI, 1922, 227 (С. Моравский, О [illegible] в Варшаве, 1905—10 г. г.).—Там же, XI, 1[illegible] 201 (С. [illegible] бинский, Этапы развития Коммунистической партии в Польше).—«Красн. Летоп.» IX, 19[illegible], 81 (Г. [illegible] Эпоха реакции в Петрограде).—«Пролет. Рев.» [illegible]

1 (25), 198, 199 (К. Остроухова, Соц.-демократия и выборы в III Гос. думу).—Там же, 1924, XII (35), 121 (И. Волковичер, Партия и русско-японская война). —«Вестник Коммунист. Академии» XII,1925, 7 сл. (А. Варский, Юлиан Мархлевский).—«Пролет.Револ.» 1925, V (40), 255, 257, 259 (Ю. Красный, Юлиан Мархлевский-Карский).—Там же,1925, IX (44), 80, 101 (Г. Шкловский, Цимм-вальд).—Там же, 1926, I (48), 72 (И. Волковичер, Старая «Искра» и подготовка II съезда партии).—Там же, 1926, IX (56), 25, 33, 38 (Ю. Красный, Ф. Э. Дзержинский. Материалы о жизни и подпольной деятельности).—Там же, 59, 63 (Из воспоминаний Ф. Э. Дзержинского. Записал В. Мицкевич-Капсукас).—Там же, 1926, XI (58), 91, 136 (К. Остроухова, Из истории борьбы с ликвидаторством. 1907—11 г. г.). —Там же, 1927, II—III (61—62), 151, 166, 173—174, 176, 177, 179, 182, 187, 206 (В. Ледер, Национальный вопрос в польской и русск. соц.-демократии).—Там же, 1927, VII (66), 215, 228 (Ф. Э. Дзержинский по письмам и документам).—«Кат. и Сс.» 1928, VIII—IX (45—46), 22 (И. Мошинский, Из эпохи 2-го съезда).—«Пролет.Револ.» 1928, XI—XII (82—83), 257, 258 (А. Варский, Предисловие к переписке Г. В. Плеханова, П. Б. Аксельрода и В. И. Засулич с Л. Иогихесом).—«Кат. и Сс.» 1929, I (50), 10, 11, 23 (И. Мошинский, Ф. Э. Дзержинский и варшавское подполье 1906 г.).—«Коммунист. Интернационал» 1929, № 14, 30—31 (А. Варский, Соц.-демократия Польши и Литвы и II съезд РСДРП).—«Красн. Новь» 1929, VII, 187 (Я. Гамецкий, Из воспоминаний).—«Пролет.Револ.» 1929, I (84), 161 (В. Мицкевич-Капсукас, Истоки и зарождение Коммунистической партии Литвы).—«Правда» 1930, № 289 (V съезд Компартии Польши).

Из литературы на польском языке: «Materjały do dziejów ruchu socjalistycznego w Polsce» (Материалы по истории социалистического движения в Польше), I. M., 1927, 185 сл. (Варский, Польская делегация на II съезде РСДРП—перепечатка статьи из «Соц.-дем. обозрения» 1904 г. № 1).—Там же, II, M., 1927, 148 (Краевая конференция в ноябре 1905 г.).—«Z Pola W lki» (С поля сорьбы) V—VI, 1929, 105—107, 116, 118, 139, 142 (Письма Феликса Дзержинского).—Там же, 143 сл. (Из переписки, о носящейся к участию СДКП и Л то II-м съезде РСДРП).—Там же, VII—VIII, 1929, 90—95 (А. Краевский, К десятой годовщине I съезда Коммунистической партии Польши).—Там же, 121—139, 150, 157, 162, 163, 168—180, 182, 184, 189, 190, 195, 196, 198, 199, 204—213 (Материалы о IV съезде СДКПиЛ и II съезде РСДРП. Со вступит. статьей А. Варского).—Там же, 239, 241—246 (Материалы об организационном съезде КПП).—Там же, 261, 267 (Олбржимек, Воспоминания старого работника. 1893—1918 г. г.).—Там же, 296, 297 (И. Чижевский, Воспоминания о 1918 г.).—Там же, IX—X, 1930, 88 сл. (З. Ледер, Ленин и независимость Польши). — Там же, 108—111, 113—118, 120—136, 138—140, 144, 145, 149—154, 158—160, 162 (Письма Розы Люксембург к Леону Иогихесу (Тышко) 1893—96 г. г.).

Вартанянц, Арташес Моисеевич, сын потомств. почетного гражданина. Род. ок. 1880 г., окончил духовную семинарию в Тифлисе, ученик зубоврачебной школы в Одессе. В 1901 г. был арестован по делу Одесск. с.-д. орг-ции, освобожден без привлечения к дознанию, подчинен негласн. надз. полиции.

Деп. пол., 4 д-во, 1901, № 547.

Вартан(ь)янц, Василий Аркелович, из крестьян, житель г. Грозного, Терск. обл.; ветеринарный врач. Род. в 1868 г. К 1890 г. состоял студентом Петровск. с.-х. академии. Принадлежал к кружку студентов академии, собрания которого часто происходили у него на квартире. Занимался сбором денег на революц. цели. В период 1891—92 г. г. входил в т. наз. «Русско-кавказский кружок», который к концу своего существования подошел к соединению с кружком Бруснева—Кашинского. Заботился об устройстве «техники» кружка. В 1893 г. перешел в Юрьевск. ветеринарный ин-т и окончил его в 1896 г. В Юрьеве принимал участие в студенческом движении, в начале дек. 1894 г. председательствовал на общем собрании студентов по вопросу о подаче петиции Николаю II. После окончания курса уехал на Кавказ. По данным Тифлисск. охранного отделения, долгое время работал в Батумск. ком-те РСДРП, а позднее участвовал в работе Кавказск. областной орг-ции партии (Кавказск. союз РСДРП) в Тифлисе. Служил в Тифлисе городским ветеринарным врачом. В апр. 1905 г. Кутаисск. окружным судом был присужден за оскорбление часового к аресту при полиции на 6 суток. Ок. того же времени (в февр.?) был арестован в Батуме за то, что 18 февр. на собрании в ограде турецкой мечети, на основании ряда свидетельских показаний, обличал агентов местной полиции в подготовке резни на подобие бакинской. Начатое по этому делу пом. военного губернатора дознание скоро было прекращено. В июне 1905 г. был привлечен в Батуме же к дознанию по обвинению в том, что, председательствуя на разрешенных генерал-губернатором собраниях по поводу местных нужд, придал им политический характер и говорил о необходимости уничтожения самодержавия. Дело было передано суд. следователю Кутаисск. окружного суда. В 1908—09 г. г. жил в Баку, состоял контролером по учету нефти на промыслах.

В. Вартаньянц, автор брошюр на литерат. темы (о Толстом, Андрееве и т. д.), напечатанных в Тифлисе (1900—02) и Баку (1909)—возможно, то же лицо (см.: Р. Мандельштам, Худож. литература в оценке русск. марксистской критики; С. Венгеров, Предварит. список, I, вып. 1).

Деп. пол., 3 д-во, 1891, № 741, 1892, № 1161.

Л. Меньшиков, Охрана и революция, I, 151, 154.—«От группы Благоева к Союзу борьбы», 81, 82, 84 (Материалы по делу М. И. Бруснева).—«Право» 1905, № 16, 1312 (Хроника).—«Револ. Россия» № 62, 1905, 8 (Из обществ. жизни).

Вартаньянц, Геворк (Георгий) Карапетович, из крестьян, токарь. Род ок. 1884 г. В 1903 г. привлекался в Тифлисе вместе с С. Я. Аллилуевым, И. Б. Болквадзе и др. (дело о кружке, образовавшемся с целью «организации демонстраций и забастовок»), обвинялся в распространении прокламаций по городу и в ж.-д. мастерских. С 23 до 30 июля был под арестом, потом под особ. надз. Дело прекращено.

М-во юстиции, 1903, № 17372.—Деп-пол., 4 д-во, 1903, № 1728.

Варушкин, Александр Владимирович.

См. восьмидесятые годы.

Варшавский, А. С., см. Варский, А.

Варшавский, Рувим Беркович, мещанин г. Кременчуга. Род. ок. 1880 г. в Кременчуге же; учился в Одесск. еврейск. ремесленном училище об-ва «Труд», где окончил 3 класса. В 1897 г. вступил в организовавшийся тогда же среди учеников уч-ща «Труд» новый с.-д. кружок, в котором вели занятия Л. Д. Троцкий (его ввел в кружок В.), затем М. Е. Березин. 11 марта 1898 г. арестован при разгроме Одесск. с.-д. орг-ции и привлечен к дознанию по т. наз. делу «Южно-русск. рабочего союза» в Одессе. Содержался под стражей до 22 мая 1898 г.,

затем отдан под особ. надз. полиции в Кременчуге. По выс. пов. 12 мая 1899 г. определено, по вменении в наказание предварительного ареста, подчинить В. гласн. надз. полиции в черте еврейской оседлости на 1 год; гласн. надзор отбывал в Кременчуге. В дек. 1900 г. выехал в Херсон; умер 6 сент. 1902 г.

Обзор 1896—99 (Ук.).— Доклады мин-ра юстиции, 1899, № 268, 174.— Деп. полиц., 3 д-во, 1900, № 762.— М-во юстиции, 1898, № 11577.

В. Невский. Очерки, 519.—Л. Меньщиков, Охрана и революция, II, вып. 1, 22.—В. Невский, Южно-русск. рабочий союз, 25.—«Работник» V—VI, 1899, 2-й отд., 312 (Хроника арестов).—«Листок Работника» VIII, 1898, 39 (Одесса).—«Летоп.Револ.» 1924, II (7), 206 (В. Стратен, «Южно-русск. рабочий союз» в Одессе).

Варшавский, Янкель Ицкович, мещанин г. Кременчуга, Полтавск. губ., слесарь. Род. ок. 1871 г. Один из активных участников Кременчугск. с.-д. группы, к которой примкнул с осени 1896 г., был представителем кружка слесарей, вел агитацию за стачки, собирая сходки рабочих у себя на квартире. 2 мая 1898 г. участвовал в праздновании местными рабочими 1-го мая. В т. г. привлечен по делу Кременчугск. с.-д. группы, в силу постановления от 12 авг. состоял под особ. надз. полиции, 15 окт. заключен под стражу, 19 ноября 1898 г. выпущен под залог в 450 рублей. Дал откровенные показания. По выс. пов. 12 июля 1900 г. определено подчинить В. гласн. надз. полиции на 3 года в черте еврейской оседлости в избранном месте жительства, за исключением г. Кременчуга и некоторых, по усмотрению м-ва вн. дел, фабричных местностей. Отбывал срок в г. Новогеоргиевск, Херсонск. губ. По окончании гласн. надзора воспрещено на 5 лет жительство в столицах и столичных губерниях.

Обзор 1898—99 (Ук.).— Доклады мин-ра юстиции, 1900, № 257, 264.— Деп. полиц., 3 д-во, 1900, № 1565; 5 д-во, 1883, № 4003, 1900, № 214, ч. 1.— М-во юстиции, 1898, № 11659.

В. Невский. Очерки, 526.— «Вперед» (Киев), № 8—9 (1899 или 1900).— «Летоп.Револ.» 1931, IV (49), 62 (О. Коротенко, З історії Кременчуцької організації РСДРП).

Варыпаев, Сергей Андреевич, потомств. дворянин. Род. ок. 1874 г., окончил Елатомск. (Тамбовск. губ.) гимназию, был студентом Московск. ун-та (перевелся туда из Киевск. ун-та?). В 1898 г. был привлечен по делу «Московск. Союза борьбы за освобождение раб. класса», находился под стражей с 11 марта до 4 июня т. г.; затем под особ. надз. полиции в Тамбовск. губ. По агентурным сведениям, был причастен к «Союзу борьбы»; при обыске найден листок с записью 17 нелегальных изданий. По соглашению мин-ров вн. дел и юстиции в февр. 1900 г. дело о нем прекращено по недостаточности улик. Осенью 1900 г. принят в Петербургск. ун-т. В янв. 1901 г. за участие в студенческом движении исключен из ун-та и сдан в солдаты; отправлен в Самарканд. Вместе с другими освобожден затем от военной службы, но в ун-т обратно принят не был. 15 ноября 1901 г. арестован в Тамбове в связи с демонстрацией, произведенной в театре в время представления «Контрабандистов» (6 ноября т. г.), сидел в тюрьме до 20 янв. 1902 г. Одновременно против В. возбуждено дело о найденных у него при обыске рев. стихотворениях. С 28 апр. 1902 г. отбывал согласно состоявшемуся по последнему делу выс. пов., двухнедельный арест. На почве исключительно неблагоприятных условий заключения (содержался в «арестантской» при 3-й Тамбовск. полицейской части), с ним случился 6 мая нервный припадок. В переводе в больницу было отказано, и В. остался в части, где 8 мая покончил с собой. Похороны В. (10 мая 1902 г.) ознаменовались первой в Тамбове уличной демонстрацией.

Обзоры 1898—99, 32, 201, 1902, 55.— Деп. полиц., 3 д-во, 1902, № 458; 4 д-во, 1898, № 128, ч. 2, 191; 1900, № 615.— М-во юстиции, 1898, № 11489.

Л. Меньщиков, Охрана и революция, II, вып. 1, 120.

«Револ. Россия» № 9, 1902, 16 (Из предварительной хроники: Тамбов), № 17, 1903, 7—8 (За кулисами правительственного механизма. Заключение товарища прокурора суд. палаты).

Г. Энгель и В. Горохов, Из истории студенческого движения. 1899—1906 гг., 125.— «Рев. Россия» № 1, 1899, 150 (Хроника рев. борьбы).— «Револ. Россия» № 4, 1902, 23 (Корреспонденции: Тамбов).

Варыпаева, Анна Николаевна (по мужу Дубровинская) («Евгения Алексеевна»), дворянка. Род. 24 февр. 1879 г. в с. Столбовке, Венев. у., Тульск. губ., окончила Тульск. женскую гимназию, затем в течение года была на курсах в Москве. Состояла преподавательницей на Пречистенских курсах для рабочих. В 1897—98 г. г. участвовала в работе «Московск. Союза борьбы за освобождение раб. класса». 11 марта 1898 г. арестована и привлечена по делу «Союза». Содержалась под стражей до 26 окт. т. г., затем жила под особ. надз. полиции в Туле и Каширск. у. (по др. данным, — в Екатеринославе). Обвинялась в том, что собирала деньги на литературу и в постоянных сношениях с деятелями «Союза» и исполнении их поручений, в частности приняла на вокзале Московско-Брестск. ж. д. от Ситнина доставленный им из Минска транспорт литературы. По выс. пов. 9 февр. 1900 г. определено, по вменении в наказание предварительного ареста, подчинить В. гласн. надз. полиции на 2 года вне столиц, столичных губ. и некоторых, по усмотрению мин-ва вн. дел, фабричных местностей. Водворена на родине, в Столбовке. По окончании срока запрещено жительство в столицах и Петербургск. губ. Жила в Туле, где 21 апр. 1902 г. обыскана в связи с арестом в Нижнем-Новгороде М. П. Иваницкой. При обыске была отобрана рукопись, порицавшая существующий строй; привлечена к дознанию по 318 ст. улож. о наказ. По соглашению мин-ров вн. дел и юстиции дело о В. было прекращено. В 1903 г. поступила на зубоврачебные курсы в Екатеринославе. В 1906 г. в Харькове выдержала экзамен на звание зубного врача.

Сведения В. В. Ваповской и В. А. Ваповского.—Обзор 1898—99 (Ук.).—Доклады мин-ра юстиции, 1900, л.л. 43—49.—Деп. пол.: ос. отд., 1898, № 5, ч. 5; 3 д-во, 1902, № 513, 1904, № 396; 4 д-во, № 128, ч. 2; 5 д-во, 1900, № 94, ч. 1.—М-во юстиции, 1898, № 11489.

В. Невский. Очерки, 456.—Л. Меньщиков, Отрава и революция, II, вып. 1, 47—48, 75, 160, 161.—«Наше Время» II, 65 (Хроника арестов).—«Летучие Листки» № 43, 1898, 21 (Хроника арестов).—«Листок Работника» VII, 1898, 21, VIII, 1898, 41 (Хроника арестов).—«Рабочее Дело» I, 1899, 150 (Хроника рев. борьбы).—«Красн. Летоп.» VII, 1923, 396 (Документы о 1-м съезде РСДРП).

Варыпаева, Елизавета Николаевна (по мужу Литкенс), из дворян, дочь отставного корнета, акушерка. В 1902 г. в Цюрихе входила в с.-д. кружок, организовавшийся по инициативе Л. Г. Дейча (за границу выехала осенью 1900 г. из Тулы; согласно циркуляру деп. пол. от 22 июня 1901 г. за нею, по прибытии из-за границы, надлежало установить секретное наблюдение).

Обзор 1902 (Ук.).—Рез. циркуляр 1901.

Варьер, см. Варнер.

«Варяжский», один из литературных псевдонимов С. К. Вржосека (см.).

Васенин, Алексей Степанович, мещанин г. Екатеринбурга, сын конторщика, слесарь. Род. 13 апр. 1887 г. в Екатеринбурге.

А. С. Васенин.
С фотогр. 1925 г.
Из собр. Музея «Каторга и Ссылка».

Учился 2 года в начальной школе. С 12-ти лет стал самостоятельно работать. В 1904 г. вступил в РСДРП, примкнув к большевикам; исполнял рядовую работу в Екатеринбурге, потом в Тюмени. В 1906—07 г. г.—районный организатор и боевик в Екатеринбурге, Нижнем Тагиле и Уфе. Весной 1907 г. был командирован Екатеринбургск. ком-том в боевую партийную школу в Австрии. По возвращении работал на Урале (под псевдонимом «Бутуз»); осенью 1907 г. участвовал в Уральск. областной военно-боевой конференции на станции Уржумка (ок. Златоуста). В конце т. г. исполнял обязанности секретаря Уфимск. ком-та партии. В 1908 г. работал районным организатором в Саратове. За период 1906—08 г. г. участвовал в 3-х экспроприациях. 6 апр. 1908 г. был арестован с паспортом на имя Петра Николаевича Соловьева. 16 ноября 1909 г. присужден в Уфе выездной сессией Казанск. суд. палаты по 1 ч. 102 ст. угол. улож. к ссылке на поселение. Отбывал ссылку в с. Макарове, Киренск. у., Иркутск. губ., работал слесарем, машинистом и т. д. В 1916 г. переехал в Омск. В 1917 г. примкнул к с.-д. интернационалистам. С отрядом их участвовал в гражданской войне против русских белогвардейцев и чехо-словаков, затем работал в Омске по заданиям своей группы до 1919 г., когда выехал в Томск. В Омске В. состоял членом местного и областного советов, заведывающим отделом труда, членом правления союза металлистов, в 1918—19 г. г. председателем правления больничной кассы. В Томске—на ответственной работе по линии собеса и соцстраха. Беспартийный.

Сведения А. С. Васенина.—Ведом. справ. о судим., 1910, кн. II, № 15936.

Полит. каторга и ссылка.—«Из прошлого» (Урал), 86, 91 (А. Баторгин, Воспоминания о рабочем революц. движении в г. Тюмени в период с 1905 по 1907 г. г.) (то же в журн. «Красные Вехи» (Тюмень) 1924, № 22—23, 62).—«Сборник материалов рев. движения в Тагильск. округе», 48 (Самойлов, Воспоминания о 1905 г.).—«Пролет.Револ.» 1929, IV (87), 93 (Г. Котов, Большевистская работа в Екатеринбурге в 1906—07 г. г. в период выборов во II Гос. думу).

Василашвили, Иван Самсонович. Соц.-демократ с 1904 г.; меньшевик. В 1924 г. в Тифлисе вышел из грузинской с.-д. партии.

«Правда» 1924, № 30 (250 грузинских меньшевиков вышли из партии).

Василевич, Николай. Участник одного из кружков (польского) И. К. Бурачевского на Путиловском заводе в Петербурге в 1889 г.

«Красн. Летоп.» 1930, II (35), 24 (Н. Сергиевский, К вопросу о возрасте Ленинградск. орг-ции ВКП (б).

Василевская, Малка Фроимовна, мещанка Киевск. губ. Арестована 25 сент. 1904 г. в Екатеринославе на с.-д. собрании.

Деп. пол., ос. отд., 1904, № 5, ч. 6, лист. А.

Василевский, Абрам Фроимович, полтавск. мещанин. Арестован 25 сент. 1904 г. в Екатеринославе на с.-д. собрании.

Деп. пол., ос. отд., 1904, № 5, ч. 6, лист. А.

Василевский, Виктор Николаевич, нелегальная фамилия Евг. Маевского (В. А. Гутовского) (см.).

Василевский, Казимир Александрович, дворянин Подольск. губ., наборщик. Род. ок. 1861 г., учился в гимназии, но курса не окончил. В конце 70-х г. г. находился под негласн. надз. полиции в г. Брацлаве, Подольск. губ. В 1880 г. скрылся за границу; жил в Женеве. Казимир В. является,

повидимому, тем Василевским, который в период 1881—83 г. г. работал в Женеве в эмигрантских типографиях («Громада», «Народнее», «Вольное Слово»). В 90-х г. г. жил в Киеве. 11 марта 1898 г. был там арестован по делу местного «Союза борьбы за освобождение раб. класса», содержался под стражей в порядке положения об охране, к формальному дознанию о «Киевск. Союзе борьбы» привлечен не был. В т. г. выбыл за границу.

Дел. пол.: 4 д-во, 1898, № 120, т. 1; 5 д-во, 1885, № 6204, ч. 2, 1889, № 7823. — Мат-лы истории, 1918, № 13/00—601. — Л. Меньшиков, Охрана и революция, II, вып. 1, 157. — «Группа «Освобождение Труда», III, 132—133 (Л. Дейч, Из парижских впечатлений). Там же, 284 (Я. Стефанович, Русск. революц. эмиграция). — «Былое» XVI, 1921, 78). — «Летучие Листки» № 43, 1898, 21 (Хроника арестов). — «Рабочее Дело» II—III, 1899, 2-й отд., 100 (Хроника рев. борьбы).

Василевский, Леонид Григорьевич, см. Васильевский, Л. Г.

Василевский, Михаил Григорьевич, см. Васильевский, М. Г.

Василенко, В. Г., нелегальная фамилия М. В. Фрунзе (см.).

Василенко, Константин Прокофьевич («Сергей Николаевич»), потомств. почетн. гражданин, происходит из села Есьман, Глуховск. у., Черниговск. губ.; литератор. Род. ок. 1877 г., окончил Глуховск. гимназию и Киевск. ун-т (по юридич. фак-ту, в 1902 г.). Ок. 1896 г. примкнул в Киеве к с.-д. кружку, в котором состояли М. Балабанов, П. Белоусов и др. (руководители Лесенко, Ангелов-Стоянов), в дальнейшем принимал активное участие в работе «Киевск. Союза борьбы за освобождение раб. класса». Вместе с тем был одним из руководителей студенческого революц. движения в Киеве, к 1897 г. входил в состав «Союзного Совета объединенных землячеств и орг-ций». Участвовал в студенческой демонстрации 18—19 марта 1897 г. по поводу самоубийства Ветровой, за что административно приговорен к 3-дневному аресту при полиции (отбыл весной т. г. в Киевск. исправительных арестантских отделениях). В т. г. участвовал в подготовке общероссийского студенческого съезда как один из членов «Организационного ком-та» от киевских студентов (съезд состоялся в Киеве в авг. 1897 г.). В. был одним из участников печатания «Рабочей Газеты», помогая А. Поляку при печатании ее второго и последнего номера (1897 г.). Незадолго до мартовских арестов 1898 г. на В. и Л. Теслера было возложено поддержание связей и установление преемственности в работе на случай провала с.-д. орг-ции. Однако, общая «ликвидация» захватила и их обоих. В. проходил по делу «Киевск. Союза борьбы за освобождение раб. класса» с 12 марта по 11 июня 1898 г., затем выпущен под залог в 3000 рублей. При обыске у него были найдены остатки сожженных экземпляров № 4 органа Киевск. орг-ции «Вперед», еще не выпущенного в обращение. Обвинялся в принадлежности к «Союзу борьбы». По выс. пов. 22 марта 1900 г. определено, по мнению в наказание предварительного ареста, отдать В. под особ. надз. учебного начальства на 1 год с заменой этого взыскания, в случае выхода из ун-та, главн. надз. полиции в избранном месте жительства на остающийся срок. По выходе из тюрьмы летом 1898 г. В. вместе с М. Г. Урицким работал по восстановлению Киевск. с.-д. орг-ции, состоя с этого времени членом Киевск. ком-та РСДРП. При арестах Урицкого и типографии «Вперед» осенью 1899 г.—уцелел и продолжал работу в качестве члена ком-та. Был редактором «Вперед» и автором многих листков ком-та. 17 апр. 1901 г. арестован и привлечен вместе с М. Гурским, М. Литвиновым и др. по делу Киевск. ком-та РСДРП. Содержался под стражей до 1 февр. 1902 г., затем выпущен под залог в 1000 рублей. По выс. пов. 2 июля 1903 г. выслан в Вост. Сибирь на 3 года. Водворен в с. Келорском, Верхоленск. у., Иркутск. губ. Выс. пов. 29 дек. 1904 г. определено, по представлению м-ра вн. дел на основании манифеста 11 авг. 1904 г., освободить В. от дальнейшего отбывания наказания. После раскола РСДРП В. примкнул к меньшевикам. По возвращении из ссылки в Киев вел гл. обр. литературную работу; участвовал в «Киевских Откликах», «Киевском Слове», «Друге Народа», позже в течение ряда лет заведывал отделом международной политики в «Киевской Мысли». В 1917 г. состоял председателем Киевск. областного ком-та меньшевиков, гласным Киевск. городской думы. В первой половине окт. 1917 г. был назначен комиссаром. Временного правительства по г. Киеву. Вместе с командующим войсками округа Квицинским и политическим комиссаром округа Кириенко в Октябрьские дни возглавлял лагерь сторонников Временного правительства, защищавший позиции российской буржуазно-империалистической контр-революции и враждебный как Советам, так и Центральной Раде (октябрьские бои в Киеве закончились разгромом этого лагеря, причем власть на время попала в руки Рады). На выборах в Учредительное собрание в ноябре 1917 г. В. был одним из кандидатов от меньшевиков. В 1918 г. вышел из меньшевистской партии, не соглашаясь с позицией их фракции в Раде. В 1922—23 гг. В. принял активное участие в контр.-революционной орг-ции «Киевск. областной центр действий», примыкавшей к одноименной эмигрантской организации во главе с Чайковским, Карташевым и др., и являлся, в частности, инициатором издания в Париже контр-революционного журнала «Новь», причем участвовал в киевск. редакции этого органа. В 1923 г. был в связи с этим арестован и 20 марта—8 апр. 1924 г. судился Киевск. губернским судом, которым приговорен к лишению свободы со строгой изоляцией на 10 лет.

Сведения М. С. Балабанова.—Обзоры 1898—99, 1901 (Ук.).—Доклады мин-ра юстиции, 1900, л.л. 88—105, 1903, ч. 2, л.л. 373—379, 1904, ч. 2, л.л. 492—493.—Деп. пол.: 3 д-во, 1901, № 413, ч. 2; 4 д-во, 1898, № 120, т. III, 1901, № 249.—М-во юстиции, 1896, № 13:00—601, 1901, № 10955.—М-во народн. просвещения, н. 461, д. № 193296. С. Венгеров, Предварительный список, I, вып. 1.—Л. Меньшиков, Охрана и революция, II, вып. 1, 25—1917 г. на Киевщине (Ук.).

«Был.» XXVII—XXVIII, 1925, 123—140 (К. Василенко, Четверть века назад. Странички из воспоминаний) (перепечатано из первого сб-ка «Заключенный», издания Культотдела Киевск. губ. Допра № 1, Киев, 1924). М. Рафес, Два года революции на Украине, М., 1920, 47.—П. Тучапский, Из пережитого, 60.—Б. Эйдельман, Первый съезд РСДРП, 8, 141 (ранее частью в «Пролет.Револ.» I, 1921, 65).—Р. Эрде, Революция на Украине, 115.—Л. Войтоловский, По следам войны, I. М.—Л., 1928, 212 сл.—И. Мошинский, На путях к первому съезду РСДРП (Ук.) (ранее частью в «Кат. и Сс.» 1927, VI (35), 47—49 и VII (36), 110).—«История Екатеринославск. с.-д. орг-ции», 157 (А. Гинзбург-Наумов, Воспоминания).—«К 25-летию первого съезда партии», 62, 64 (А. Поляк, Воспоминания).—«ПутьРевол.», 74 (В. Манилов, К истории возникновения с.-д. движения в Киеве. 80-ые—90-ые годы) (то же в «Летоп.Револ.» V, 1923, 37).—Там же, 106, 109 (Приговор, список привлеченных по делу «Киевск. Союза борьбы за освобождение раб. класса») (приговор напечатан также в сб-ке «К 25-летию первого съезда», 348—349).—«Октябрьский Сбор-ник», 149, 152 (А. Золотарев, Октябрьская революция в Киеве).—«Під гнітом німецького імперіялізму», 65 (М. Рафес, 1918 рік у таборі дрібнобуржуазного соціялізму).—«Летучие Листки» № 43, 1898, 21 (Хроника арестов).—«Листок Работника» VIII, 1898, 40 41 (Хроника арестов).—«Рабочее Дело» II—III, 1899, 2 8 отд., 100 (Хроника рев. борьбы).—«Листок Рабочего Дела» VIII, 1901, 28 (Хроника рев. борьбы).—«Револ. Россия» № 33, 1903 24 (Хроника правительств. гонений).—«Киевская Мысль» 1917, № 176 (Список № 1 кандидатов в гор. думу), № 24. (Хроника), № 248 (Выборы в Учредительное собрание), № 265 (В Киеве: Заявление К. П. Василенко).—«Красн. Летоп.» VII, 1923, 254, 256 (С. Пераэия, Из воспоминаний).—«Пролетарская Правда» 1924, №№ 65—80 (Дело Киевск. Областного Центра Действия) (ср. отдельное издание: Дело Киевск. Областного Центра Действия. Харьков, 1927, VI, X, 1, 2, 4 6, 169, 173 -179, 183, 185, 203, 204, 206, 219 -222, 224 -225, 230 -231, 234, 235, 239, 242 -281, 297, 300, 303, 304, 322, 324—325, 329, 348, 403, 443 446, 450 -453, 455, 459—460, 462—463, 479, 518, 546, 549—551, 559 -561, 606—608, 610, 616, 618, 653—655, 665, 692, 696, 699, 707, 709—710, 713, 714, 717—720, 723, 726, 7.8, 730, 763 сл.).—«Кат. и Сс.» 1926, VI (27), 37 (К истории типографии «Рабочей Газеты»: А. Поляк, Из воспоминаний).—«Летоп.Револ.» 1926, VI (21), 116 (А. Росновский, Из эпохи «Звезды» и «Правды» в Киеве. О работе Киевск. орг-ции в 1911—12 г. г. по личным воспоминаниям и документам).—«Кат. и Сс.» 1928, III (40), 30 (Его же, Перед первым съездом РСДРП).—«Летоп.Револ.» 1928, VI (33), 118, 138, 139 (С. Кокошко, Боротьба з економізмом у Київській організації РСДРП).—«Кат. и Сс.» 1929, IV (53), 22 (А. Поляк, Воспоминания о рез. работе на юге России).—Там же, 1930, VI (67), 38 (В. Крыжановская-Тучапская, Из моих воспоминаний).

Василенко, Ольга Борисовна (рожд. Сторожевская), дворянка, дочь чиновника, домашняя учительница; жена К. П. Василенко. Род. ок. 1878 г., окончила Астраханск. гимназию, была слушательницей педагогических курсов в Петербурге. В 1901 г. была привлечена в Киеве по делу местного ком-та РСДРП (с К. П. Василенко, М. Гурским, М. Литвиновым и др.). Обвинялась в принадлежности к ком-ту. Под стражей содержалась с 27 апр. по 30 мая и с 6 по 18 июня 1901 г., затем была под особ. надз. полиции. По выс. пов. 2 июля 1903 г. подлежала высылке в Вологодск. губ. на 3 года, но ходатайствовала о разрешении следовать за К. П. Василенко в Вост. Сибирь. 9 сент. 1903 г. отправлена из Киевск. тюрьмы этапом в Иркутск. губ., водворена в Верхоленск. у. Выс. пов. 29 дек. 1904 г. определено, по представлению м-ра вн. дел на основании манифеста 11 авг. 1904 г., освободить В. от дальнейшего отбывания наказания. В 1917 г. входила в с.-д. меньшевистскую орг-цию в Киеве.

Обзор 1901 (Ук.).—Доклады мин-ра юстиции, 1903, ч. 2, л.л. 373—379, 1904, ч. 2, л.л. 492—493.—Д п. пол.: 3 д-во, 1901, № 413, ч. 2; 4 д-во, 1901, № 249.—М-во юстиции, 1901, № 10955.

«Киевская Мысль» 1917, № 176 (Список № 1-я кандидатов в гор. думу).

«Василий», псевдоним в переписке «Искры» Е. М. Александровой (см.).

«Василий», один из партийных псевдонимов А. А. Вановского (см.).

«Василий», один из партийных псевдонимов И. Н. Воронцова (см.).

«Василий», один из партийных псевдонимов Б. Г. Гофмана (см.).

«Василий», партийный псевдоним Ив. Кадомцева (см.).

«Василий», партийный псевдоним Э. Э. Куртуа (см.).

«Василий», один из партийных псевдонимов Г. Н. Мельничанского (см.).

«Василий», один из партийных псевдонимов В. П. Ногина (см.).

«Василий», один из партийных псевдонимов И. А. Санжура (см.).

«Василий», «Васильев», псевдоним в переписке эпохи «Правды» И. В. Сталина (см.).

«Василий», партийный псевдоним В. П. Швеца (см.).

«Василий Васильевич», «Василий Иванович», из революц. псевдонимов М. С. Ольминского (см.).

«Василий Васильевич», один из партийных псевдонимов А. И. Рыкова (см.).

«Василий Васильевич», партийный псевдоним К. С. Семенова (см.).

«Василий Васильевич», революц. псевдоним Д. В. Страндена (см.).

«Василий Иванович», партийный псевдоним И. С. Окулича (см.).

«Василий Иванович», один из партийных псевдонимов П. Г. Смидовича (см.).

«Василий Иванович», один из партийных псевдонимов В. П. Фомина (см.).

«Василий Иванович», один из партийных псевдонимов Ф. И. Щеколдина (см.).

«Василий Никитич», один из партийных псевдонимов Л. Б. Красина (см.).

«Василий Николаевич», партийный псевдоним В. Н. Катин-Ярцева (см.).

«Василий Петрович», один из партийных псевдонимов И. М. Голубева (см.).

«Василий Темный», один из литературных псевдонимов В. А. Базарова (см.).

«Василий Федорович», революц. псевдоним П. К. Запорожца (см.).

«Василиса Александровна», один из партийных псевдонимов Р. С. Землячки (см.).

«Васильев», литературный псевдоним А. Г. Венедиктова (см.).

Васильев, нелегальная фамилия А. К. Гастева (см.).

«Васильев», один из партийных псевдонимов Б. И. Горева (см.).

«Васильев», один из партийных псевдонимов Ф. В. Ленгника (см.).

«Васильев», «Н. Васильев», партийный и литературный псевдоним Н. В. Романова (см.).

«Васильев», партийный псевдоним И. М. Хераскова (см.).

Васильев, рабочий, участник одного из кружков Николаевск. «Южно-русск. раб. союза», собиравшегося на квартире Анания Нестеренко. 25 окт. 1897 г. был задержан вместе с другим членом кружка Яроцким, найдена нелегальная литература; вскоре выпущен.

В. Невский, Южно-русск. раб. союз, 48—49.

Васильев, слесарь ремонтного отделения на заводе Гужона в Москве. После арестов в 1902 г. продолжал с.-д. работу на заводе.

П. Теряев, История Пролетарск. большевистской орг-ции (бывш. Рогожско-Симоновск.), 52.

Васильев, с.-д. в Иваново-Вознесенске в 1906 г., входил в центральную рабочую группу.

«Известия Ив.-Возн. губкома» 1923, II—III, 8 (История Иваново-Вознесенск. орг-ции с.-д. большевиков от зарождения до 1917 г.)

Васильев, Абрам Васильевич, крестьянин дер. Илюшина, Болыневск. вол., Бельск. у., Смоленск. губ., рабочий ф-ки Воронина в Петербурге. Род. ок. 1881 г., учился в церковно приходской школе. В 1900 г. привлечен в Петербурге по делу «Рабочей орг-ции», содержался под стражей с 3 сент. 1900 г. по 22 янв. 1901 г., затем выпущен под особ. надз. полиции. На общей квартире В. и рабочего П. Спиридонова в дер. Волынке собирался один из с.-д. кружков (руководитель И. С. Карфункель). По выс. пов. 20 февр. 1902 г. определено подвергнуть В. тюремному заключению на 3 мес.; 20 марта заключен в Бельск. тюрьму для отбытия наказания.

Обзор 1900 (Ук.).—Доклады мин-ра юстиции, 1902, ч. I, л. л. 111—113. Деп. пол., 3 д-во, 1903, № 592.—М-во юстиции, 1900, № 11574.

«Листок Рабочего Дела» VIII, 1901, 29 (Хроника рев. борьбы).—«Накануне» № 29, 1901, 354 (Известия, аресты, тюрьма и ссылка). «Красн. Летоп.» 1928, II (26), 37 (И. Егоров. В рядах петербургских соц.-демократов накануне второго съезда. Воспоминания).

Васильев, Александр, нелегальная фамилия А. П. Станчинского (см.).

Васильев, Александр Васильевич, мещанин г. Москвы. Род. 28 февр. 1875 г., окончил гимназию Николая I в Ревеле, был студентом Петербургск. ун-та. Весною 1899 г. за участие в студенческих волнениях уволен из ун-та. В т. г. был привлечен в Петербурге по делу группы «Рабочее Знамя» (у В. сообвиняемый А. Бендер просил Софию Баран взять по одному экземпляру всех №№ «Рабочей Мысли»). Состоял во время дознания под особ. надз. полиции в г. Балке, Лифляндск. губ. По выс. пов. 28 июня 1900 г. определено подчинить В. особ. надз. учебного начальства на 1 год с заменой, в случае выхода или увольнения из учебного заведения, главн. надз. полиции в избранном месте жительства на остающееся до окончания срока время. Вторично уволен из Петербургск. ун-та за участие в волнениях ноября 19[illegible] или начала 1901 г.

Обзор 1898—99 (Ук.).—Доклады мин-ра юстиции [illegible] л. л. 209—215.—Деп. пол., 4 д-во, 1899, № [illegible]. 1900, № 176, ч. I.—М-во юстиции, 1899, № 11[illegible]. М-ва нар. просвещения, 1901, карт. 461, [illegible] № [illegible].

Васильев, Александр Петрович, из цеховых г. Петербурга, рабочий-литейщик. Род. ок. 1864 г., воспитывался в Екатерининском приюте. В 1899 г. работал на метал. заводе в пос. Клинцы, Черниговск. губ. и в том же году привлечен к дознанию при Черниговск. губ. жанд. упр., содержался под стражей с 27 окт. т. г. (по охране, с 4 дек.—по дознанию). Было предъявлено обвинение в организации в Клинцах кружка, который распространял там с.-д. литературу. На допросе показал, что, приехав вместе с Е. Слуцкер в Гомель, познакомился через нее со студентом Ривлиным, который снабдил его нелегальной литературой для распространения среди рабочих, что он и сделал в пос. Клинцы. По выс. пов. 17 янв. 1901 г. определено, по вмене[illegible] в наказание предварительного ареста, выслать В. в Вологодск. губ. на 3 года.

Доклады мин-ра юстиции, 1901, л. л. 26—29. Деп. пол., 3 д-во, 1903, № 1137.—М-во юстиции, 1899, № 12[illegible].

Васильев, Алексей Николаевич, «Андрей», из мещан, адвокат. Род. в 1877 г., окончил гимназию и ун-т в Москве. В 1899 г. привлекался там же по с.-д. делу Квиты, Нефедова и др. В 1904 г. вступил офиц-

А. Н. Васильев.
С фотогр. 1897 г.
Из собр. Музея «Каторга и Ссылка».

ально в Московск. орг-цию РСДРП, примкнув к большевикам. Работал как литератор, агитатор и пропагандист. Сотрудничал в нелегальной с.-д. газете «Голос Труда» (1904—05 гг.). В 1905 г. состоял членом Московск. ком-та партии, которым был выделен в качестве ответственного военного организатора. Как руководитель военной орг-ции входил также в боевую коллегию при МК, сконструировавшуюся к половине ноября 1905 г. На общегородской конференции накануне декабрьского восстания выступал с докладом от военной орг-ции (В. высказывался тогда против забастовки и вооруженного восстания). За 90-ые и 900-ые годы подвергался несколько раз арестам и 4 раза был выслан из Москвы. В 1916 г. был мобилизован в армию. После Февральской революции состоял председателем Басманной районной думы в Москве. В этот период отходил от большевиков и на выборах в Московск. городскую думу выставлялся по списку меньшевиков и объединенцев. После 1917 г. был юрисконсультом разных учреждений, заместителем московск. окружного военного комиссара, членом коллегии Верховного Революционного трибунала. В 1923 г. был назначен уполномоченным Наркомвнешторга в Монголии, в 1924 г. полпредом там же. В 1926 г. был назначен на хозяйственную работу в Персию от Персхлопка; в 1927 г.—от Руссо-Тюрка в Турцию членом ликвидационной комиссии; в 1923 г.—от Текстиль-Импорта в Египет. По возвращении в СССР в течение ½ г. был управляющим делами Академии наук, а остальное время до июля 1931 г. был в Москве на политической работе. В июле 1931 г. Наркомвнешторгом назначен в качестве юрисконсульта торгпредства в Париж.

Сведения Б. Н. Васильева.—Обзор 1898—99, 247. Большевики Москвы, 12 (Васильев, А. Н.).

«5-й год» (Москва) II, 285—286 (Выдержки из речей, произнесенных на вечерах воспоминаний в дек. 1924 г. и в начале 1925 г. участниками Московск. орг-ции 1905 г.: Васильев (А. Н.).

Москва в дек. 1905 г. Изд. П. В. Кохманского. М., 1906, 9.—Ц. Зеликсон-Бобровская, Записки рядового подпольщика, 105—106, 110.—М. Васильев-Южин, Московск. Совет раб. депутатов в 1905 г., 55—57, 81 (то же в «Пролет.Револ.» 1925, IV (39), 116—117 и V (40), 103 и в кн. автора «В огне первой революции», 159, 179).—Н. Рожков, А. Соколов, О 1905 г., 53.—М. Лядов, Из жизни партии, 92, 121, 122, 124, 142.—З. Щап, Московские металлисты в проф. движении, 90.—«Декабрьское восстание в Москве», 41, 42 (М. Владимирский, Московск. ком-т РСДРП).—«Путь к Октябрю» III, 20, 24 (А. Шестаков, В книге 25 лет).—«5-й год» (Москва) I, 13, 14, 26, 28 (С. Черномордик (П. Ларионов), Пятый год в Москве) (перепечатано в его книге «1905 год в Москве», 16, 17, 28, 31).—Там же, 64 (В. Савков, Персональный состав Московск. ком-та РСДРП большевиков в период март—дек. 1905 г.).—Там же, 123, 128, 131 (Д. Гиммер, Декабрьское вооруженное восстание).—«Боевая группа при ЦК РСДРП(б)», 151 (В. Богомолов, Связь «Военно-технической группы с Московск. орг-цией).—«1905 г. Армия в первой революции», М.—Л., 1927, 123 (И. Железнов, Рев. движение в войсках Московск. военного округа в 1905 г.).—«Вперед» (М.) 1917, № 83 (см. приложение), и № 85 (Список кандидатов в гласные Московск. гор. думы с.-д. м-ков, с.-д. объединенцев, Бунда Латышской с.-д. группы «Утро»).—«Кат. и Сс.» 1931, VI (79) 46, 47 (И. Кузьмин, В Москве в 1905 г. Воспоминания).

Васильев, Андрей Андреевич, крестьянин Сестрорецк. у., Петербургск. губ., рабочий Трубочного зав. в Петербурге. 26 ноября 1904 г. арестован и привлечен по делу Петербургск. с.-д. орг-ции (являлся организатором кружка, посещавшегося А. Д. Брейтерманом). При обыске у В. были найдены нелегальные издания. В янв. 1905 г. отдан под особ. надз. полиции на родине в Сестрорецке.

Деп. пол.: ос. отд., 1904, № 5, ч. 1, т. III; 4 д-во, 1904, № 3422.

«Красн. Летоп.» 1929, I (28), 203—204 (М. Бортник, В 1901—04 г.г. на Петербургск. Трубочном зав.).

Васильев, Антон Антонович, литератор. Род. в 1873 г., мещанин г. Павловска, Петербургск. губ., сын артистки А. П. Васильевой и командира лейб-гвардии казачьего полка генерал-майора Новицкого. Окончил в 1892 г. Александровский кадетский корпус, затем был студентом Горного ин-та, уволен за участие в студенческих волнениях и продолжал образование в Цюрихе, куда уехал осенью 1893 г. За границей примкнул к соц.-демократии. В дек. 1894 г. возвратился из Цюриха в Россию и на станции Граница был арестован (11 дек.). Доставлен в Киевск. тюрьму и привлечен при Киевск. губ. жанд. управлении «по выяснению его участия в рев. кружках за границей». По выс. пов. 16 авг. 1895 г. выслан в Архангельск. губ. на 3 года, с воспрещением жительства по 16 авг. 1901 г. в столицах, столичных губ., ун-тских городах, Риге и Ярославле. Отбывал ссылку в Холмогорах, затем в Шенкурске. В Холмогорах судился по обвинению в богохульстве и был оправдан. Кроме того, в 1897 г. привлекался в Архангельск. губ. по делу о кассе взаимопомощи ссыльных, которое в отношении В. прекращено в дек. 1898 г. соглашением мин-ров вн. дел и юстиции по недостатку улик. Из Шенкурска В. переехал в Архангельск, служил в Архангельск. казенной палате. В 1899 г. получил разрешение на временное пребывание в Петербурге, куда и возвратился в начале авг. т. г. Состоял заведывающим одним из отделов в газете В. В. Барятинского «Северный Курьер», принимая, кроме того, близкое участие в журнале «Жизнь» (под собственным именем и псевдонимом «А. Сурков»). В 1901 г. привлечен был обвиняемым по делу о Ком-те Рабочей орг-ции Петербургск. Союза борьбы за освобождение раб. класса. Основанием послужило его выступление на нелегальной вечеринке 28 янв. 1901 г., устроенной Ком-том для рабочих кружков Шлиссельбургского района. В. допрошен не был, так как успел бежать за границу (в марте 1901 г.). По соглашению мин-ров вн. дел и юстиции в июне 1902 г. дело о нем было приостановлено до его явки или задержания. Во 2-й половине 1902 г. организовал в Париже небольшую группку «Свобода» (независимую от одноименной группы Надеждина-Зеленского), имевшую целью объединение различных с.-д. орг-

ций, и выпустил от ее имени прокламацию «В единении сила» (подпись: Революц. с.-д. группа «Свобода»). Впоследствии порвал с соц.-демократией и по возвращении в Россию после октябрьской амнистии 1905 г. примкнул к кадетам. В течение 1906—07 г. г. жил в Самаре, редактировал там орган к.-д. «Самарский Курьер» и сменившее последний (после закрытия газеты администрацией) «Волжское Слово», был членом Самарск. ком-та к.-д., делегировался от Самары на съезды к.-д. партии. Выпустил в 1906 г. брошюру «Крестьянские наказы Самарск. губ.». Во время избирательной кампании во вторую Гос. думу в качестве фактического редактора «Волжского Слова» был арестован (26 янв. 1907 г.). 15 мая 1907 г. судился выездной сессией Саратовск. суд. палаты в Самаре за опубликование в «Самарском Курьере» наказа крестьян с. Архангельского депутатам первой Думы (129 ст. угол. улож.), присужден к штрафу с заменой недельным арестом при полиции. В 1908 г. был в числе ближайших сотрудников петербургск. газеты «Слово». После Февральской революции—член ком-та к.-д. в Самаре и член т. наз. Исполнит. ком-та народной власти, выставлялся кандидатом в Учредительное собрание. В. опубликовал под псевдонимом «А. Любимов» ряд беллетристических произведений в «Русской Мысли», «Вестнике Европы», «Жизни для всех».

Кроме указанного ниже, сведения о деятельности В. содержатся во многих №№ газеты «Самарский Курьер» за 1906 г.

Обзоры 1894, 1895—96, 1901, 1902 (Ук.).—Ведомости 1894, 1895 (Ук.).—Деп. пол.: ос. отд., 1898, № 6, ч. 186; 4 д-во, 1901, № 82, т.т. I и II. М-во юстиции, 1895, № 1123о, 1897, № 1138, 1901, № 10768.

Указатель журнальной литературы, I, II.—Л. Меньщиков, Охрана и революция, I, 200.—И. Блюменталь, Революция 1917—18 гг. в Самарск. губ. (Ук.).—А. Фишер, В России и в Англии, 32, 40.—В. Левицкий, За четверть века, I, ч. 1, 122, 149.—В. Поссе, Мой жизненный путь (Ук.).—«Наше Время» II, 73 (Сведения о политических ссыльных).—«Летучие Листки» № 13, 1894, 6 (Список эмигрантов, которых желательно было бы добыть), № 16, 1895, 2, 3 (Подвиги ген. Новицкого), № 26, 1895, 9 (Киевск. аресты).—«Вестник Партии Нар. Свободы» 1907, № 5, 35о, № 9, 613 (Провинциальный отдел).—«Голос Самары» 1907, № 95 (Саратовск. суд. палата).—«Русское Слово» 1907, № 115 (Судебная хроника. Саратовск. суд. палата).—«Вестник Партии Нар. Свободы» 1917, № 4—5, 13—14 (VIII съезд партии нар. свобо...ы), 18 (Провинциальный отдел), № 26—27, 8 (Список кандидатов партии в члены Учредит. собрания по избирательным округам).—«Быт.» XVI, 1921, 95, 97, 99, 100 (Л. Клейнборт, М. И. Гурович).—«Новый Мир» 1928, III, 196 (В. Руднев, Горький-революционер. Неизданные материалы).—«Каторга и Ссылка» 1929, I (50), 105, 106, 115, 121, 123, 125, 126, 128—130, II (51), 100, 115—116 (Л. Федорченко, В тюрьме и ссылке. Из воспоминаний 1895—1900 г.г.).

Васильев, Афанасий Васильевич.
См. девяностые годы.

Васильев, Афанасий Иванович, мещанин г. Самары, рабочий-булочник. Род. в 1879 г. В 1903 г. был привлечен в Самаре по делу местного ком-та РСДРП (дело А. И. Свидерского, С. П. Шепелева и др.). Обвиняется в принадлежности к орг-ции, посещении сходок рабочих-пекарей и булочников, распространении воззвания «Ко всем булочникам и калачникам г. Самары» Самарск. ком-та РСДРП (318 ст. улож. о наказ.). Сидел в Самарск. тюрьме с 27 марта по 21 апр. 1903 г., затем выпущен под особ. надз. полиции. По выс. пов. 27 июня 1904 г. определено вменить в наказание предварительный арест.

Доклады мин-ра юстиции, 1904, ч. 2, л. л. 181 [illegible]. Деп. пол., 4 д-во, 1903, № 685 и № 685, ч. 1.— М-во юстиции, 1903, № 1c550.—Вед. о движении дел [illegible]ратовск. суд. палата).

Васильев, Борис Афанасьевич («Ортодокс», «Леонид»). Род. в 1889 г. К рев. движению примкнул с юношеских лет, будучи учеником Воронежск. реального уч-ща. В 1904—07 г. г. был активным участником (членом ЦК) Воронежск. с.-д. группы

Б. А. Васильев.
С фотогр. 1921 г.
Из собр. Музея «Каторга и Ссылка».

учащихся, в которой возглавлял большевистскую часть. Одновременно принимал деятельное участие в общей работе Воронежск. с.-д. большевистской орг-ции. В 1907 г. руководил коллективом пропагандистов при Воронежск. Центральном Бюро професс. союзов и входил в состав Воронежск. ком-та партии. Был арестован в 1905, 1906 и 1907 г. г. В 1908 г. был выслан в г. Вельск, Вологодск. губ., где пр[illegible] был [illegible] месяца, потом бежал и работал в качестве партийного профессионала в Крыму (Мелитополь, Бердянск) и в Юзово-Петровск. районе. В 1909 г. был арестован в Юзовке. В 1909—11 г. г. сидел в тюрьмах в Екатеринославе, Воронеже и Тамбове. В 1911 г. эмигрировал за границу. Жил в Женеве и в Париже, принадлежал к «впередовской» группе. По возвращении из эмиграции летом 1917 г. поселился в Тамбове, где работал электромонтером на городской электростанции; создал в Тамбове большевистскую орг-цию. В дальнейшем был пред-

седателем Тамбовск. губпрофсовета. В 1920 г. был переброшен в Донбасс, где работал завед. АПО Губкома. В 1921 г. был возвращен вновь в Тамбов на борьбу с антоновщиной. С 1921 по 1922 г. г. работал секретарем Тамбовск. Губкома. С 1922 по 1925 г.г.—завед. Орготделом Уралбюро ЦК и впоследствии Уралобкома. С 1925 г.—активный работник Коминтерна. Был делегатом ряда партийных съездов и VI конгресса Коминтерна.

Сведения Б. А. Васильева.

П. Крошицкий и С. Соколов, Хроника рев. событий Тамбовск. губ., 37, 50.—Больш. сов. энциклопедия, IX (Васильев, Б. А.).

«Путь борьбы» (Тамбов) II, 9—18 (Б. Васильев, Из истории антоновщины).

Ленин, Сочинения, XVII, 700.—«Путь борьбы» (Тамбов) I, 14 18, 22, 23, 25 (И. Гаврилов, Борьба за советеласть на заводе № 43 и в Тамбове).—Там же, 67 (В. Андреев, Начало с.-д. работы в Усмани).—«Помни о прошлом», 19, 20, 25—26 (М. Лывлов, Странички прошлого) (то же в сб-ке «1905 г. в Воронеже» I, 16, 18, 26: С.-д. движение среди учащихся г. Воронежа в 1904—05 г.г.).—Там же, 126, 127 (Его же, Автобиография) (ср. в сб-ке «1905 г. в Воронежск. губ», 76, 77).—«1905 г. в Воронеже» IV, 9 (Очерки по раб. движению в Воронеже в 1904—05 г.г. По воспоминаниям участников).—Там же, 36 (Е. Васильева-Никитина, В пятом году).—«1905 г. в Воронежск. губ.», 55 (Б. Бессарабов, Раб. движение до революции 1905 г. Исторический очерк).—«Коммунист» (Тамбов) 1923, XI, 119 (Загузов, Борьба за власть).

Васильев, Борис Николаевич, из мещан, врач; брат Алексея Никол. В. Род. в 1879 г., окончил гимназию и ун-т в Москве. 10 февр. 1899 г. подвергся там же обыску

Б. Н. Васильев.
С фотогр. 1899 г.
Из собр. Музея «Каторга и Ссылка».

и аресту в связи с с.-д. делом Квиты, Нефедова и др. в виду имевшихся сведений о происходивших на его квартир свиданиях с рабочими. 5 марта т. г. был освобожден вследствие признания его непричастности к делу. 9 февр. 1902 г. он был снова арестован в Москве во время студенческих волнений, в числе 509 студентов, силой удаленных из здания ун-та, и по постановлению Особ. совещания при мин-ре вн. дел 7 марта 1902 г. подвергнут шестимесячному тюремному заключению, которое отбывал в тюрьме г. Ковеля, Волынской губ. Освобожден досрочно 22 июля 1902 г. на основании общего выс. пов. 18 июля 1902 г., с воспрещением жительства в Москве в течение 1 года. В 1904 г. был мобилизован и отправлен полковым врачом в Манчжурию. По возвращении в Москву в 1905 г. вступил в Московск. большевистскую орг-цию и стал работать в военной орг-ции при Московск. ком-те. Работал как пропагандист, агитатор и организатор среди солдат разных частей московск. гарнизона и был активным участником революции 1905 г. С конца 1905 г., помимо своей специальной врачебной деятельности, работал в професс. союзе кожевников в Москве. В 1914 г. был мобилизован; во время одного из боев контужен. В период Февральской и Октябрьской революций и гражданской войны принимал участие в работе по приведению в порядок военных госпиталей и занимал разные административные должности как в Москве, так и вне ее. Будучи демобилизован, перешел на лечебную и научную работу. В 1925 г. при исполнении своих служебных обязанностей в Московск. узловой ж.-д. больнице был тяжело ранен разрывной пулей и на время должен был оставить работу (покушавшийся оказался по заключению экспертов психически нормальным).

Сведения Б. Н. Васильева.—Обзор 1898—99 Уч.).—Деп. пол., 3 д-во, 1902, № 1779.

«1905 г. Армия в первой революции». М.—Л. 1927, (123 (И. Железнов, Рев. движение в войсках Московск. военного округа в 1905 г.).

Васильев, Борис Степанович. В с.-д. движении с начала 900-х г. г.; меньшевик. В янв. 1906 г. приехал в Таганрог, где был введен в «Руководящий коллектив» местной с.-д. орг-ции. Входил от последней в образовавшийся в Таганроге в начале 1906 г. Совет безработных. Был послан от Таганрога на конференцию Донецк. союза РСДРП, состоявшуюся в конце марта 1906 г., и конференцией, в свою очередь, был избран одним из делегатов на Стокгольмский съезд партии (на съезде—«Угрюмов»). В 1907 г. после содержания под стражей в Таганрогск. и Усть-Медведицк. тюрьмах был выслан в Вологодск. губ. Бежал из ссылки и возобновил работу. Отбыв после нового ареста ссылку, был юрисконсультом проф. союзов в Ростове-на-Дону (В. имел звание частного поверенного). В 1913 г. выслан из Ростова. Жил в качестве гласно-поднадзорного в Самаре, где в 1915 г. явился одним из основателей легальной меньшевистской газеты «Наш Голос». Стоял во главе редакции «Нашего Голоса», писал под псевдонимами «Б. Иванов», «П. Крыжановский» и «С. Крамалевский». В февр. 1916 г. избран в Самарск. военно-промышленный ком-т; по требо-

ванию губернатора в числе других поднадзорных членов «рабочей группы» ком-та (Кабцан, Голиков, Богданов и др.) формально исключен из его состава, но фактически оставался в нем, как и остальные исключенные, и после ареста в конце апр. 1916 г. председателя «рабочей группы» Кабцана стал председателем группы. В ночь на 1 июня т. г. В. был также арестован и привлечен при Самарск. губ. жанд. управлении к переписке в порядке положения об охране. Позже выпущен до решения Особым совещанием дела и на основании постановления последнего в сент. 1916 г. выслан на 4 года в Астраханск. губ. После Февральской революции вернулся в Ростов-на-Дону, где состоял в дальнейшем председателем Донск. ком-та и Донск. областного центра меньшевиков, председателем городской думы, членом Исполнительного ком-та Ростово-Нахичеванск. Совета рабочих и солдатских депутатов и членом редакционной коллегии органа меньшевиков «Рабочее Дело». Состоял также членом первого ВЦИК'а. После Октября 1917 г. выступал как непримиримый враг пролетарской революции. В апр. 1921 г. судился в Москве Верховным трибуналом по делу донских меньшевиков, обвинявшихся в активной поддержке контр-революции в период господства белых, и был приговорен к лишению свободы на 5 лет со строгой изоляцией.

Деп. пол.: оп. отд., 1916, № 5, т. III и № 5, ч. 68; 5 д-во, 1916, № 1390.

«Рабочее Дело» (Ростов-на-Дону) 1917, № 150 (Наши кандидаты: Васильев, Б. С.).

Протоколы Объединительного съезда РСДРП (Ук.). — Октябрь в Таганроге, 12. В. Троцкий, Самарск. организация ВКП(б) в годы войны и Октябрьской революции (Ук.). — К. Губарев, На путях к большевизму, 27—29. — Первый Всероссийский съезд Советов, II, 423. — «Октябрь 1917 г.» (Ростов-на-Дону), 37 (Ф. Зявкин, Из рев. дней на Дону в 1917 и 1918 г. г.). — «Пролет. революция на Дону» I, 46 (С. Сырцов, Рев. борьба на Дону. Ростовск. Совет в 1917—18 г. г.). — Там же, II, 11, 15 (В. Филов, Октябрьская революция на Дону). — Там же, 31—33 (А. Френкель, Накануне и в дни Октября). — Там же, 61 (Т. Власенко, В Ростовск. гарнизоне). — Там же, 67 (Н. Фурсов, Из воспоминаний бывшего меньшевика). — Там же, IV, 7 (П. Ратнер, Калединские дни). — Там же, 20 (Третий Войсковой Круг и вопрос о власти). — Там же, 38 (Заржевский, Калединщина в Ростове). — Там же, 64, 67 (Подпольная работа большевиков в Ростове: Ф. Зявкин, М. Власов). — Там же, 132 (Г. Чеботарев, Борьба на Юго-вост. фронте). — Там же, 183—184 (Материалы о 3-м Большом Войсковом Круге в г. Новочеркасске. Выдержки из речи Б. С. Васильева). — «1905 г. на Сев. Кавказе», 58—60, 64, 65 (Воспоминания участников о раб. движении в Таганроге). — «Голос» 1916, № 2 (К высылке членов раб. группы Самарск. ком-та). — «Наш Голос» 1916, №№ 9 (23) и 10 (24) (Ник. (Н. П. Богданов), Рабочие в Самарск. военно-промышленном комте). — Там же, 1916, № 15 (29) (Рабочие и военно-промышленный ком-т). — «Вперед» (М.) 1917, № 56 (Общероссийская конференция РСДРП). — «Рабочее Дело» (Ростов-на-Дону) 1917, большинство №№. — «Известия ВЦИК» 1921, № 89 (Ревтрибунал). — «Красн. Архив» II, 1923, 202 (Ш. Левин, Социалистическая печать во время империалистической войны).

Васильев, Василий Васильевич (он же **Власов** и **Михайлов**), см. Михайлов, В. В.

Васильев, Василий Иванович, из крестьян Тверск. губ., рабочий. Род. ок. 1887 г. Осенью 1904 г. принимал участие в деятельности Московск. с.-д. орг-ции.

Деп. пол., оп. отд., 1904, № 5, ч. 65, т. II.

Васильев, Владимир Михайлович, мещанин г. Петербурга, рабочий ф-ки механического производства обуви. Род. в 1881 г. В 1901 г. был привлечен по делу ком-та Рабочей орг-ции Петербургск. Союза борьбы за освобождение рабочего класса. Содержался под стражей с 16 апр. по 1 июня 1901 г., затем выпущен под надз. полиции. Обвинялся в том, что был представителем кружка рабочих на фабрике механического производства обуви, участвовал в собраниях Нарвского и Московского районов, а также в конспиративных вечеринках. По выс. пов. 26 июня 1902 г. определено вменить в наказание предварительный арест.

Обзор 1901 (Ук.). — Доклады мин-ра юстиции, 1901, ч. 1, л. л. 359—366. Деп. пол., 4 д-во, 1901, № 1, т. I и II, № 337, т. т. I и II. — М-во юстиции, 1901, № [illegible]

Васильев, Вячеслав Николаевич (он же **Соловьев**), кашинск. мещанин (Тверск. губ.). Род. 4 мая 1868 г. в Твери. Учился в Тверск. гимназии, вышел из 5-го класса. В 1887 г. поступил в Московск. учительский ин-т, который окончил в 1890 г. Был учителем городского уч-ща в Москве. 26 июля 1890 г., при случайном аресте в Твери, у В. были найдены различные рукописи и заметки. Привлечен к дознанию по обвинению в хранении противоправительственной рукописи и составлении проекта учреждения нелегального кружка и вспомогательной кассы в Вышнем Волочке. 15 августа 1890 г. выпущен под особ. надз. полиции. По выс. пов. 30 июня 1891 г. определено подвергнуть В. одиночному тюремному заключению на 3 мес., а затем подчинить негласн. надз. полиции на срок по усмотрению мин-ра вн. дел. Заключение отбывал в Московск. тюремном замке. После тюрьмы жил в Москве, затем в Твери, где в 1893 г. снова привлечен по делу кружка Барыбина и др., занимавшегося нелегальным издательством и выпустившего, в частности, 2 номера гектографированного журнала «Союз» с программой, родственной отчасти народоправчеству. Содержался по этому делу под стражей с 21 дек. 1893 г. по 7 марта 1894 г. в Петербургск. Доме предварительного заключения, после чего состоял под особ. надз. полиции в Воронеже. В. обвинен в принадлежности к тверск. кружку, в присутствии при гектографировании нелегальных брошюр, в участии в сходках у Барыбиных и устройстве сходок у себя. По выс. пов. 1 марта 1895 г. определено подвергнуть В. тюремному заключению на 6 мес. и гласн. надз. полиции на 3 года в избранном месте жительства за исключением столиц, столичных губ., университетских городов и Твери. Заключение отбывал с 13 марта по 13 сент. 1895 г. в Тверской тюрьме. После освобождения из тюрьмы, по распоряжению мин-ра вн. дел, В. на время гласн. надз., кроме местностей, названных в выс. пов., запрещено жительство в Риге, Ярославле, Нижнем-Новгороде, Саратове и Самаре. На основании ма-

нифеста 14 мая 1896 г. выс. пов. 5 авг. т. г. срок надз. был сокращен на 1 год. Жил с конца 1895 г. в Туле, где работал у архитектора губ. земской управы, затем содержал переплетную мастерскую. В 1903 г. был привлечен по делу о Тульск. ком-те РСДРП и демонстрации 14 сент. Обвинялся, кроме участия в демонстрации (в этой части обвинение было погашено амнистией 11 авг. 1904 г.), в принадлежности к организации, в агитации среди учеников собственной переплетной мастерской, которых он снабжал литературой и приводил на сходки. Находился в заключении в Тульск. тюрьме с 14 сент. 1903 г. по 20 дек. 1904 г., когда освобожден под залог в 300 рублей. Дело было назначено к слушанию в выездной сессии Московск. суд. палаты в Туле 10 февр. 1905 г., но за неявкой некоторых обвиняемых отложено. На основании указа 21 окт. 1905 г. дело было прекращено.

Обзоры 1891, 1892—93 (Ук.).—Ведомости 1890, 1895 (Ук.).—Доклады мин-ра юстиции, 1891.—Деп. пол.: 3 д-во, 1891, № 607, 1893, № 1293, ч. 1; 5 д-во, 1896, № 40, ч. 2, лит. Б.—М-во юстиции, 1890, № 10781, 1903, № 17936.—Вед. осн. под стражей.—Вед. о движении дел (Московск. суд. палата).

Доклады с.-д. ком-тов второму съезду, 292, 293.—«Рев. Россия» № 58, 1905, 23 (Хроника правительств. гонений).—«Револ. Былое» II, 1923, 38—40 (С. Серебровский. Об участии интеллигенции в рев. движении).—Там же, 58—86 (Обвинительный акт).

Васильев, Гавриил, крестьянин, служил на мельнице. В 1903 г. привлечен в Твери по делу о местных с.-д. кружках и об убийстве провокатора Волнухина (дело К. Н. Громовой-Самойловой, И. И. Егорова и др.). Арестован 17 ноября 1903 г., сидел в Тверск. тюрьме. Позже (не ранее 1 янв. 1904 г.) выпущен под особ. надз. полиции. По агентурным сведениям, был членом кружка. У В. была организована конспиративная квартира, на которой происходили кружковые собрания. Привлеченным по делу было предъявлено обвинение по 126 ст. угол. улож. 10 янв. 1905 г. оно было представлено прокурору Московск. суд. палаты с обвинительным актом. На основании указа 21 окт. 1905 г. дело было прекращено.

М-во юстиции, 1906, № 20526.—Вед. о движении дел (Московск. суд. палата).

Васильев. Григорий Васильевич, из крестьян дер. Люлень, Гжатск. у., Смоленск. губ., рабочий на прядильной ф-ке Митрофаниевской м-ры в Петербурге. Род. ок. 1865 г., учился там же в воскресной школе. В 1896 г. привлечен в Петербурге по делу «Союза борьбы за освобождение раб. класса» (дело С. Радченко, Крупской и др.), содержался под стражей с 20 июня по 19 авг. т. г. На квартире В., где проживал обвиняемый Бровкин, происходило распределение нелегальных изданий. В. присутствовал на сходке 3 июня 1896 г. По соглашению мин-ров вн. дел и юстиции в марте 1898 г. дело в отношении В. прекращено в виду состоявшегося о нем постановления Особ. совещания от 24 (27 ?) янв. 1897 г., согласно которому В. выслан под гласн. надз. полиции на родину на 2 года в связи с январской стачкой текстильщиков (В. был задержан за «подстрекательство» 14 янв.). Еще до прекращения дознания о нем В. умер 2 янв. 1898 г.

Обзор 1895—96 (Ук.).—Деп. пол., 3 д-во, 1899, № 549.—М-во юстиции, 1896, № 13392.

Васильев, Григорий Габриелович, мещанин г. Тифлиса, кузнец. Род. ок. 1860 г. Привлекался в 1902 г. по обвинению в хранении 13 с.-д. прокламаций, предназначавшихся для распространения. Состоял под особ. надз. полиции в Дзанзульских медных рудниках в Артвинск. округе, Кутаисск. губ. По выс. пов. 5 марта 1903 г. выслан на 3 года в Уфимск. губ., где водворен в г. Стерлитамаке. По манифесту 11 авг. 1904 г. срок надзора сокращен на одну треть, и в марте 1905 г. В. был освобожден из ссылки и уехал в Тифлис.

Деп. пол., 3 д-во, 1905, № 460.

Васильев, Дмитрий Васильевич, служащий в чайном магазине в Москве. Арестован 15 февр. 1904 г. на квартире Дюмина и Шнеерсон во время «ликвидации» Московск. орг-ции РСДРП и привлечен по делу последней (дело Б. Кнуньянца, Л. Розенфельда-Каменева и др.). Обвинялся в принадлежности к орг-ции. Дознание о нем впоследствии было прекращено.

Деп. пол., 4 д-во, 1904, № 652.—М-во юстиции, 1904, № 17137.

Васильев, Ефим Николаевич. Род. в янв. 1887 г. в г. Коврове, Владимирск. губ., в семье сапожника, получил низшее образование. В 1902 г. поступил там же на фабрику Абельмана подавальщиком, затем работал парильщиком и слесарем. На той же фабрике вступил ос нью 1904 г. в революц. работу Ковровск. группы РСДРП. В течение 1904—05 г. г. выполнял технические

Е. Н. Васильев.
С фотогр. 1913 г.
Из собр. Музея «Каторги и Ссылки».

поручения по распространению литературы, вел агитацию, собирал членские взносы. Во время октябрьской забастовки 1905 г. со своей ячейкой остановил фабрику; в декабрьские дни состоял в боевой дружине. После подавления революции бежал в Сибирь, где в 1906—07 г. г. работал слесарем в ж.-д. мастерских ст. Иннокентьевская под Иркутском, продолжая участвовать в революц. работе. За призыв к забастовке был уволен из мастерских. В 1907—13 г. г. был активным работником Ковровск. группы партии, входил в ком-т, хранил библиотеку, получал литературу из-за границы, держал связь с думской фракцией; работал в професс. союзе текстильщиков и в рабочей кооперации; в 1909 г. руководил забастовкой. 25 апр. 1913 г. арестован при провале группы, после 5 месяц в тюрьмы выслан в Пермск. губ. на 3 года (с. Норчаны). В 1916 г., по возвращении из ссылки в Ковров, больным был взят в армию, отправлен в Царицын, где был освобожден. В 1917—18 г. г. работал снова в Коврове, был агитатором и пропагандистом, членом большевистского ком-та, членом Совета раб. и солд. депутатов и губернского земства. В дни Октябрьского переворота был избран в состав Революц. ком-та. Входил в Красную гвардию, участвовал в подавлении белогвардейского восстания в Муроме 1918 г.; состоял уездным продкомиссаром. В 1918—1919 г. г. во Владимире был губпродкомиссаром, в 1920—23 г. г. там же председателем Губсоюза; одновременно был членом губисполкома и губкома. В 1923—24 г. г. работал председателем отделения Центросоюза в Ораниенбурге, в 1924—25 г. г. управляющим конторой Центросоюза в Риге. С 1925 г. находится на работе в Москве; до 1927 г. — председатель Чаеуправления, член Соколь ическ. РКК; в 1927—30 г. г. — председатель Масложиросиндиката, член бюро ячейки, проводил чистку парторганизаций; в 1930—31 г. г. член коллегии Наркомфина СССР. В мае 1931 г. назначен заместителем народного комиссара социального обеспечения РСФСР.

Сведения Е. Н. Васильева.

Н. Шаханов, 1917 г. во Владимирск. губ. (Ум.).

«Большевик», Ковров (Е. Васильев, 1905 год).— Там же (Его же, Маевка).—«Агитатор-пропагандист» XX, 1924, 36—39 (Его же, Провал).—Там же, XXI, 1924, 38—40 (Его же, Муромское восстание).

«Большевик» (Рыжов, Воспоминания о 1905 годе).— «Агитатор-пропагандист» XX, 1924, 36 (В. Бурцев, Работа проф. союза текстильщиков).

Васильев, Иван Васильевич (он же **Цветков**), крестьянин деревни Заболотье, Гжатск. у., Смоленск. губ., ткач. Род. ок. 1860 г. В 1893 г. привлечен в Москве по делу местного «Союза борьбы за освобождение раб. класса», к деятельности которого, по агентурным сведениям, он был причастен. Содержался под стражей с 11 марта до 18 мая т. г., затем выслан под особ. надз. полиции на родину. По соглашению мин-ров вн. дел и юстиции в февр. 1900 г. дело о нем прекращено по недостаточности улик.

Обзор 1898—99 (Ук.).—М-во юстиции, 1898, № 1148; Л. Меньщиков, Охрана и революция, II, вып. 1, 160.

Васильев, Иван Васильевич. Род. 18 апр. 1881 г. По окончании 3-классной сельской школы занимался первое время сельским хозяйством, а в конце 90-х г. г. уехал из деревни в Петербург, где работал на фабриках Эриксона, бр. Леонтьевых, С. Мянниковском заводе и заводе Айваз; по профессии декальщик. В 1899 г. примкнул к революц. движению; соц.-демократ, после раскола РСДРП меньшевик. Несколько раз высылался административным порядком из Петербурга. В годы империалистской войны принадлежал к меньшевикам-оборонцам, в 1915 г. был выбран в Петроградск. областной военно-промышленный ком-т и являлся одним из видных соратников Гвоздева, Брейдо и др. по т. наз. «рабочей группе». В связи с арестом «рабочей группы» в конце янв. 1917 г. был арестован и В. (несколько позднее других). После революции продолжал работать как меньшевик в Выборгск. районе и состоял в последнее время перед смертью председателем Лесновск. подрайона меньшевистской орг-ции. В конце 1917 г. выставлялся от оборонцев кандидатом в Учредительное собрание. Вплоть до и после Октября активную борьбу с большевиками. 21 июня 1918 г. убит в Петрограде.

«Новая Жизнь» 1918, № 122 (Н. Рожков, Ум. Васильева).—«Новый Луч» 1918, № 76 (Ум. И. В. Васильева).

Канун революции. Из истории раб. движения накануне революции 1917 г. Деятельность раб. секции при Центр. воен.-пром. ком-те, II, 19 [illegible], 101.—А. Шляпников, Семнадцатый год, I, 25. — Движение в годы войны (Ук.).—«День» 1917, № [illegible] (Список меньшевиков-оборонцев в Учредит. собрание).— «Пролет.Револ.» 1925, VII (42), 144 (В. Каюров, Октябрьские очерки).—Там же, 1925, IX (44), 167 (Его же, Раб. движение в Питере, 1914 г.).

Васильев, Иван Васильевич. В 1904 г. вступил в с.-д. (большевистскую) орг-цию в Москве. До весны 1905 г. работал на заводе Вейхельта, затем стал партийным профессионалом. Работал в Городском районе (в его торгово-промышленной части) в качестве ответственного техника по распространению нелегальной партийной литературы в районе, входил в районный ком-т партии. Во время декабрьского восстания принимал участие в защите баррикад на Бронной ул.

Большевики Москвы, 63 (Васильев, И. В.)

Васильев, Иван Васильевич, крестьянин Вязьмск. у., Смоленской губ., наборщик. 9 июня 1904 г. арестован в Петербурге как деятельный член местной с.-д. орг-ции и привлечен к дознанию по делу последней (вместе с А. Суховым, Н. Н. Соколовым и др.). Постановлением Петербургск. губ. совещания 25 янв. 1905 г. дело в отношении всех привлеченных было прекращено.

Деп. пол., ос. отд., 1904, № 5, ч. I, II и III.—М-во юстиции, 1904, № 18391.

История Ленинградск. союза рабочих полиграф. производства, 116.—«Искра» № 70, 1904 (Хроника раб. борьбы).

Васильев, Иван Петрович (он же **Широков**), мещанин г. Бугуруслана, Самарск. губ., рабочий-столяр. Род. в Самаре 29 авг. 1880 г. В рев. движении с 1900 г., соц.-демократ. Работал по 1906 г. в Самаре, в рабочих кружках, затем по фабрикам и заводам (распространение литературы, добывание средств для приобретения оружия). В 1904 г. был арестован за оскорбление Николая II. 20 окт. 1906 г. арестован при провале квартиры на Казанской ул., в которой помещался штаб партийной боевой дружины (В. был одним из постоянных обитателей квартиры). При обыске квартиры обнаружены лаборатория взрывчатых веществ, оружие, устав дружины, паспорта и т. д. 5 дек. 1907 г. судился выездной сессией Саратовск. суд. палаты вместе с другими задержанными 20 окт. 1906 г. по обвинению в хранении взрывчатых веществ с противоправительственной целью (2 параграф I части временных правил 9 февр. 1906 г.) и приговорен к 9 годам каторги. Приговором той же палаты от 15 сент. 1908 г. за принадлежность к Окружной орг-ции при Самарск. ком-те РСДРП на основании 2 ч. 102 статьи угол. улож. по совокупности с приговором от 5 дек. присужден к 10 годам каторги. Отбывал каторгу в Самарск. и Владимирск. тюрьмах, на поселении был в Канск. у., Енисейск. губ. В ноябре 1923 г. по делу о взятках был присужден Самарск. губернским судом к 1 году лишения свободы, но по амнистии был освобожден от наказания.

Сведения о дате второго приговора заимствованы из официальных источников—по отчету «Голоса Самары» (см. ниже) 15 сент. 1908 г. дело, за неявкой подсудимого Кузнецова и главной свидетельницы Иконниковой, было снято с очереди.

Сведения И. П. Васильева и А. Д. Кузнецова.—М-во юстиции, 3 угол. отд., алфавит 1909—17.—Ведом. справ. о судим., 1909, кн. XI, № 75294.

«1905 г. в Самарск. крае», 590 (А. Кузнецов, Из жизни подполья. По личным воспоминаниям).—«Голос Самары» 1907, № 256 (Саратовск. суд. палата).—Там же, 1908, № 201 (Саратовск. суд. палата. Заседание 15 сент.).

Васильев, Лаврентий, рабочий. Член Тверск. с.-д. орг-ции до 1905 г., входил в организаторский кружок. За участие в забастовке на ф-ке Залогина в апр. 1902 г. был арестован.

«Спутник Коммуниста» 1925, I—II, 90, 92 (А. Кокуев, Воспоминания о РСДРП).

Васильев, Леонид Александрович, мещанин, студент Горного ин-та. Род. ок. 1879 г. Арестован в Петербурге с 9 на 10 апр. 1904 г. и привлечен за участие в технической группе Петербургск. орг-ции РСДРП. Сидел в «Крестах», затем выслан до решения дела в Вологду (обязан подпиской о неотлучке из Вологды с 10 ноября т. г.). 9 апр. 1905 г. все дело возвращено прокурором Петербургск. суд. палаты нач-ку губ. жанд. упр. для внесения в Губ. совещание на прекращение.

Ежегод. записки, 1904, 6—13 апр.—Деп. пол.: ос. отд., 1898, № 5, ч. 6, лит. Ш; 4 д-во, 1904, № 1278.—М-во юстиции, 1904, № 17638.—Вед. сод. под стражей.

Васильев, Михаил, мещанин г. Москвы, столяр-модельщик. Род. ок. 1875 г., окончил в 1892 г. Долгоруковское ремесленное уч-ще. В 1896 г. привлечен по делу Москов. «Рабочего союза». Под стражей содержался с 11 ноября 1896 г. до 25 янв. 1897 г. Был арестован по указаниям агентуры, как сожитель другого обвиняемого Якова Ларионова. По соглашению мин-ров вн. дел и юстиции в февр. 1898 г. дело в отношении В. было прекращено по недостаточности улик.

Обзор 1895—96 (Ук.).—Деп. пол., 4 д-во, 1896, № 395.—М-во юстиции, 1896, № 13545.

Л. Меньшиков, Охрана и революция, I, 416, 424

Васильев, Михаил Васильевич, мещанин г. Клина, Московск. губ., конторщик на станции жел. дороги. Род. ок. 1880 г., окончил городское уч-ще в Москве. 2 июля 1899 г. арестован при попытке ограбления строительной конторы Корнеева в Москве. В том же месяце привлечен там же по делу с.-д. кружка, организованного И. Н. Смирновым и др. (известен как «кружок Финикова»). Обвинен в участии в кружке, в пропаганде среди рабочих заводов Дюфурмантеля и Бромлея и в том, что он хранил одно время часть библиотеки кружка. По этому делу В. содержался под стражей до 25 авг. 1899 г. По выс. пов. 1 марта 1900 г. определено было выслать В. на 3 года в Вологодск. губ., подвергнув его этому наказанию в том случае, если судом по делу о покушении на ограбление строительной конторы он не будет приговорен к более тяжелому наказанию. На суде 20 марта 1900 г. В. и др. обвиняемые признали себя социал-демократами и объяснили, что похищенные деньги они собирались употребить на нужды социалистической пропаганды (по данным работы П. Терехова—см. ниже—экспроприация была предпринята «кружком Финикова» с целью усиления денежных средств этой группы). Дело было признано неподсудным Московск. окружному суду и получило разрешение в административном порядке. Выс. пов. 7 июня 1900 г. определено заключить В. в тюрьму на 1 год, а затем выслать в Вост. Сибирь на 5 лет, оставив без исполнения выс. пов. 1 марта 1900 г. 3 марта 1901 г. В. как душевно-больной был отправлен из Московск. губ. тюрьмы в Преображенскую больницу. До 1906 г. выс. пов. в виду болезни В. не было приведено в исполнение. Дело о нем подлежало прекращению на основании указа 21 окт. 1905 г.

Обзор 1898—99 (Ук.).—Доклады мин-ра юстиции, 1900, л.л. 72—74.—Деп. пол., 5 д-то, 1900, № 97, ч. 1, № 162, ч. 4.—М-во юстиции, 1899, № 12008.

П. Терехов, История Пролетарск. большевистской орг-ции (бывш. Рогожско-Симоновск.), 45, 50.

Васильев, Михаил Гаврилович, мещанин г. Пензы. Род. ок. 1870 г. Учился в городском уч-ще и в Пензенск. прогимназии (курса не окончил), был одно время народным учителем в Смоленск. губ., занимался по статистике в Пензенск. губ. земской управе и в департаменте окладных сборов. В 1902 г. был привлечен по делу

Петербургск. «Союза борьбы за освобождение раб. класса» в виду сношений с Н. Н. Медведковым (из группы пропагандистов «Союза»). Арестован был в Симферополе, куда переселился незадолго до привлечения. Содержался под стражей с 18 мая по 1 июля 1902 г. Находясь позднее под особ. надз. полиции в Саратове, содействовал работе Саратовск. с.-д. орг-ции. В 1903 г. вторично привлечен к дознанию в Саратове вместе с А. и Ф. Рыковыми, Пав. Крафтом и др., под арестом был с 31 окт. по 19 ноября т. г., затем выпущен под особ. надз. полиции. Первое дело по соглашению мин-ров вн. дел и юстиции в ноябре 1903 г. было в отношении В. приостановлено для совместного рассмотрения с вновь возникшим дознанием. Саратовск. дело по соглашению мин-ров вн. дел и юстиции в июне 1904 г. по недостаточности улик в отношении В. было прекращено, с тем, чтобы первое дело получило самостоятельное разрешение. По выс. пов. 16 июня 1904 г. определено по делу «Союза борьбы» вменить В. в наказание предварительный арест. 29 июля 1905 г. В. был арестован на собрании пропагандистов Саратовск. с.-д. орг-ции. В 1917 г. был членом ком-та меньшевиков в Саратове, гласным городской думы; служил в Поволжск. страховом товариществе.

Обзор 1902 (Ук.) Д-п. пол. с. с. отд., 1904, № 5, ч. 16, лит. А; 3 д-во, 1904, № 17057, 4 д-во, 1902, № 958.—М-во юстиции, 1902, № 15269 и № 15470.

«1905 г. в Саратовск. губ.», 54 (З. Петров, Работа партии. Февр.—сент. 1905 г. По материалам губ. жандармского управления).—«Пролетарий Поволжья» 1917, № 26 (Список кандидатов в гласные гор. думы).—«Саратовские Ведомости» 1917, № 51 (Список гласных гор. думы, избранных 9 июля 1917 г.).

Васильев, Михаил Иванович, см. Васильев-Южин, М. И.

Васильев, Михаил Михайлович, чертежник на заводе Бельгийского акционерного об-ва (потом «Динамо») в Симоновской слободе под Москвой. Род. 29 окт. 1886 г. в семье рабочего-наборщика в Москве. Учился там же в начальном и Морозовском ремесленном уч-щах, по окончании последнего поступил на завод. С 1903 г. принадлежал к группе с.-д. молодежи Симоновки (Мих. Булычев и др.), участвовал в распространении прокламаций. Ок. конца 1904 г. вошел в образовавшийся тогда кружок для регулярных занятий, просуществовавший до декабрьского восстания (последнее время—как кружок высшего типа). В 1905 г. был членом Симоновского заводского партийного ком-та, входившего в Замоскворецкий район Московск. орг-ции и являвшегося, вследствие своей активности, революц. центром всего района. В авг. или сент. т. г., в числе двух представителей от районов—рабочих, был введен в Московск. ком-т большевиков. Принимал деятельное участие в забастовочном движении 1905 г., был членом Московск. совета раб. депутатов, на первом собрании которого он выдвигался от большевиков кандидатом в председатели совета. Вместе с делегатом Петербургск. Совета Голубем (Н. Н. Глебов-Путиловский) В. был командирован от Москвы для объезда ряда провинциальных городов с целью содействовать организации советов на местах, посетил Нижний и Сормово, Казань, Саратов, Тулу. Вернувшись из поездки накануне вооруженного восстания, В. был избран Исполнительным ком-том Московск. совета в бюро, созданное из представителей рев. партий и орг-ций для объединения руководства борьбой. 7 дек. 1905 г., после первого же заседания бюро, В. был арестован вместе с остававшимися еще в помещении собрания членами бюро и Федеративного ком-та с.-д. В. Шанцером-Маратом, М. Васильевым-Южиным и др. Сидел в Таганской тюрьме, на основании постановления Особого совещания при мин-ре вн. дел от 28 марта 1906 г. был выслан в Сибирь, в Нарымский край. В сент. из ссылки бежал, работал нелегально при Томск. орг-ции, как партийный профессионал. Был арестован во время проведения стачки в Анжерских и Михельсоновских рудниках, просидел в тюрьме 8 месяцев. Удалось обмануть полицию, вернулся в Москву. Работал под организатором в Лефортовск. районе, арестован на районном собрании, просидел 3 месяца и был освобожден. На рождестве 1907 г. уехал в Крым. Стал работать в Севастопольской орг-ции большевиков, как ответственный организатор. Летом 1908 г. был арестован. Сидел 13 месяцев. Судился военным судом в 1909 г. в Севастополе по 102 ст. угол. улож. за принадлежность к партии, за отсутствием улик был оправдан. Вернулся в Москву, легализировался и был взят на военную службу. После года службы выяснилось, что В.—бежавший ссыльный. Арестован 1 июля 1910 г. и снова выслан в Нарымск. край. В ссылке вто-

М. М. Васильев.
С фотогр. 1906 г.
Из собр. Музея Революции СССР.

рично привлекался по 102 ст. (дело прекращено) и за устройство первомайской манифестации, также был оправдан. По окончании ссылки до войны работал в Томск. губ., как межевой техник, разбивал земли на участки для переселенцев-крестьян. Во время мобилизации 1914 г. был назначен в 7-ую стр. арт. парковую бригаду, формировавшуюся в Иркутске, в авг. т. г. прибыл на фронт. Всю войну пробыл на фронте канониром. После февральской революции был председателем паркового ком-та, затем дивизионного ком-та 15-й Сибирск. дивизии. Во время Октябрьского переворота корпусным съездом был избран председателем корпусного Революционного ком-та 9-го армейского корпуса. От съезда большевиков Западного фронта был кандидатом в Учредительное собрание, а также кандидатом в члены ВЦИК. Был избран в Учредительное собрание и 16 дек. 1917 г. уехал с фронта в Петроград. В янв. 1918 г. возвратился в Москву, стал работать в штабе округа в ячейке по формированию Красной армии. Позже, как представитель Красной армии, Московск. ком-том партии был назначен в Чрезвычайный штаб по охране подступов к Москве, а когда штаб был распущен, стал работать по снабжению Красной армии. С мая 1919 г. работал военным комиссаром г. Москвы. В 1920 г. был командирован в Крым в качестве военного комиссара Крыма, куда поехал со сформированным военкоматом и отдельной бригадой. После дессанта ген. Слащева летом 1920 г., заставившего Красную армию отойти от подступов Крыма, весь военкомат был переброшен на Волынь, где В. пробыл ок. года губвоенкомом. После возвращения в Москву недолго работал в ВСНХ в Гомзе. Потом вновь был отправлен в Киевск. военный округ на работу начальника ПУОКР'а, с которой был переброшен в Гл. военно-инженерн. управление, где работал вначале помощником начальника, а потом начальником и военкомом ГВИУ. В 1923 г. демобилизовался из армии, после чего последовательно работал начальником Высшего геодезического управления ВСНХ СССР, председателем союзного треста Алданзолото, начальником admin.-финансового управления ВСНХ СССР, торгпредом СССР в Италии. В настоящее время работает в Москве зам. председателя Горсовета.

Сведения М. М. Васильева.

«Пролет. Револ.» 1925, III (38), 126—141 (М. Васильев (Миша), Из воспоминаний о пятом годе).

М. Васильев-Южин, Московск. совет раб. депутатов в 1905 г., 35, 93, 100 (то же в «Пролет. Револ.» 1925, IV (39), 102, V (40), 112, 118 и в кн. автора «В огне первой революции», 144, 189 196).—П. Колокольников и С. Рапопорт, 1905—07 г.г. в проф. движении, 231.—В. Невский, Советская печать, 113 (то же в кн. «Известия Московск. совета раб. депутатов 1905 г.», М., 1925, 35).—Всеросс. Учредительное собрание, 118. —«Динамо», 13 (Вступление. По воспоминаниям Курского, Васильева, Панютина и Миронова).—Там же, 20, 21 (1903—1905. По воспоминаниям Курского, Васильева, Миронова и Офиала).—Там же, 103 (Список членов РСДРП завода «Динамо», входивших в Симоновск. орг-цию с 1902 г.).—«Материалы по истории проф. движения» III 223, 235 (П. Колокольников, Отрывки из воспоминаний. С дополнениями М. Васильева-Южина).—«Московские печатники в 1905 г.», 107 (Воспоминания печатников, участников революции 1905 г.: В. Шер).—«5-й год» (Москва) I, 48, 55 (В. Савков, В Сокольниках и в Замоскворечьи).—«Рабочие Трехгорной мануфактуры в 1905 г.», 116 (Автобиография П. Е. Ефимова).

Васильев, Михаил Николаевич, мещанин г. Воронежа, столяр. Род. ок. 1870 г. Был членом Воронежск. рабочей орг-ции 90-х г.г. Во время революции 1905 г. состоял членом первого Совета («делегатского собрания») в Воронеже от столярного цеха ж.-д. мастерских, принимал деятельное участие в проведении декабрьской забастовки. Был предан суду по делу Юго-Вост. ком-та Всероссийского ж.-д. союза; судился 17—19 янв. 1908 г. Харьковск. суд. палатой и был оправдан. Умер.

Деп. пол. 4, д-во, 1897, № 370, т. III.

А. Татарчуков, Материалы по истории рев.-соц. движения в Воронежск. губ., 55.—«1905 г. в Воронеже» I, 47 (Первый Совет 1905 г. в Воронеже) (ср. «Пролет. Револ.» 1927, VIII—IX (67—68), 198).—«1905 г. на Юго-Вост. ж. д.», 193, 199, 204, 207, 217 (Обвинительный акт о мещанах Иване Леонидове Шингареве, Сергее Иванове Успенском, крестьянах Павле Емельянове Воскобойникове, Устине Кузьмине Серавкине и других, всего в числе 41 чел.; приговор).—Там же, 238 (Список делегатов и членов ком-тов Союза).

Васильев, Никифор, рабочий. В 1892 г. был введен К. Норинским в рабочий кружок в Гавани, принадлежавший к сети кружков Петербургск. раб. орг-ции конца 80-х и начала 90-х г.г.

«От группы Благоева к Союзу борьбы», 15 (К. Норинский, Мои воспоминания) —Там же, 47, 50 (Его же, Дополнение к воспоминаниям).

Васильев, Никифор Васильевич, крестьянин деревни Пашутино, Гжатск. у., Смоленск. губ., чернорабочий на фабрике Паля в Петербурге. Род. ок. 1870 г., учился в приходском уч-ще. В 1898 г. был привлечен по делу группы «Рабочее Знамя» (с С. В. Андроповым, В. П. Ногиным и др.). Содержался под стражей с 16 дек. 1898 г. по 15 июня 1899 г. (в Доме предварительного заключения), после чего был выслан под особ. надз. полиции на родину — в дер. Пашутино. Обвинялся в том, что имел сношения с руководителями орг-ции, поддерживал связь последних с рабочими, участвовал в распространении воззваний по поводу волнений у Паля и Максвеля в дек. 1898 г. с призывом к стачке (последняя началась 14 дек.). Выс. пов. 28 июня 1900 г. определено подчинить В. гласн. надз. полиции на 1 год в избранном месте жительства, вне столиц и их губ., ун-тских городов и некоторых, по усмотрению м-ва вн. дел, фабричных местностей. Отбывал надзор в г. Гжатске. По окончании срока было воспрещено жительство в столицах и Петербургск. губ. К 1903 г. жил в Смоленск. губ.

Обзор 1898—99 (Ук.).—Доклады мин-ра юстиции, 1900, л.л. 209—215.—Деп. пол.: 3 д-во, 1901, № 1174; 4 д-во, 1899, № 13, ч. 1 и 2; 5 д-во, 1900, № 176, ч. 1.—М-во юстиции, 1898, № 11777.

«Рабочее Дело» 1,1899, 147 (Хроника рев. борьбы).—«Краси. Летоп.» 1924, II (11), 166, 167 (Г. Шидловский, Человек революц. энергии. О В. П. Ногине).—Там же, 1931, V—VI (44—45), 197 (К. Кочергин, 90-е годы на фабрике «Рабочий»).

Васильев, Николай, входил в Петербургскую рабочую орг-цию конца 80-х и начала 90-х г.г.

«От группы Благоева к Союзу борьбы», 15 (К. Норинский, Мои воспоминания).

Васильев, Николай Александрович, мещанин посада Колпина (Петербургск. губ.), токарь. Род. ок. 1878 г. В 1898 г. уволен там же с Ижорского завода за «неблагонадежность» и по подозрению в нападении на квартиру указателя завода Томашевича. В т. г. был привлечен к дознанию о 2-м Колпинск. с.-д. кружке (дело И. Гуковского, М. Ивановского и др.), содержался под стражей с 6 мая по 9 июня т. г., обвинялся в участии в кружке и посещении сходок. По освобождении постановлением Особ. совещания, утвержд. мин-ром вн. дел 29 мая 1898 г., выслан в Новгородск. губ. на 2 года. Водворен в г. Новгород. Выс. пов. 23 июня 1899 г., которым было разрешено дознание о Гуковском и др., определено, по вменении в наказание предварительного заключения, подчинить В. глас. надз. полиции на 1 год в избранном месте жительства, вне столиц и их губ., ун-тских городов и некоторых, по усмотрению м-ва вн. дел, фабричных местностей. После отбытия срока гласн. надз. воспрещено до особ. распоряжения жительство в столицах и Петербургск. губ. Оставался до 1903 г. в Новгороде.

Обзор 1898—99 (Ук.) — Доклады мин-ра юстиции, 1899, л.л. 249—254.—Деп. пол.: ос. отд., 1898, № 5, ч. 6; 3 д-во, 1898, № 798, 190., № 1327.—М-во юстиции, 1898, № 11770.

Васильев, Николай Васильевич, сын известного синолога, профессора и академика. Род. в 1859 г., окончил Анненскую школу в Петербурге, состоял студентом Ново-Александрийск. с.-х. ин-та. Среди студентов последнего организовал революц. кружок; распространял нелегальную литературу. В начале марта 1877 г. был арестован в Новой Александрии и привлечен по обвинению в распространении революц. изданий среди студентов ин-та; с 10 марта т. г. содержался в Варшавск. крепости, в июне переведен в Петербург (Дом предвар. заключения) и 21 июня освобожден под залог. Выс. пов. 6 апр. 1878 г. было вменено в наказание предварительное заключение. В конце 1877 или начале 1878 г. В. поступил в Петербурге учеником на один из заводов Шлиссельбургск. тракта, затем перешел (в Петербурге же) в каретную мастерскую. Одновременно вращался в кружках революц. молодежи. 27 февр. 1878 г. задержан на улице в районе Новой бумагопрядильни—в начале известной стачки на этой ф-ке (к организации и проведению ее он не имел отношения, появление его здесь было вызвано желанием посмотреть на месте события). Освобожден и «сдан» отцу впредь до распоряжения, затем на основании распоряжения мин-ра вн. дел от 13 марта 1878 г. выслан в Архангельскую губ. 30 марта т. г. водворен в Холмогорах, откуда 24 июня бежал вместе с Г. Гольденбергом, П. Орловым и А. Невзоровым. Перебрался за границу, жил в Швейцарии, потом в Лондоне, где познакомился с К. Марксом; в дальнейшем снова возвратился в Швейцарию. Получив диплом доктора медицины, в 1887 г. состоял ассистентом при Бернск. физиологич. ин-те. В 1888 г. принял швейцарское гражданство. В Берне В. активно вошел в местное рабочее движение. В 1887 г. при его ближайшем участии было основано «Бернское Рабочее Объединение» (Arbeiterunion Bern), связавшее все местные рабочие общества, а в 1888—89 г.г. при Union'е по инициативе В. был создан «Городской Бернский Рабочий Секретариат», во главе которого он затем работал в течение ряда лет (в качестве секретаря). В 1893 г., воспользовавшись выступлением группы неорганизованных безработных против рабочих-итальянцев 19 июля т. г., к которому рабочий секретариат не имел никакого отношения, местные власти арестовали В., приговоренного затем судом к 11 мес. каторжной работы, но после нового рассмотрения дела В. был присужден, за вычетом времени, проведенного в предварительном заключении, к 10 дням ареста. Вскоре после суда В. был избран в городские гласные Берна и в кантональный парламент. Впоследствии В. переехал из Берна в Базель, где продолжал участвовать в деятельности рабочих орг-ций. По возвращении после 1905 г. в Россию, работал в кооперативном и профессиональном движении, выступал лектором в рабочих клубах, организовал клуб на Выборгской стороне. Примыкая по своим взглядам к меньшевистской части РСДРП, В. занимал место на крайнем правом фланге меньшевиков. Его нашумевшая статья «Что делать?» в газете «Товарищ» (№ 142 от 17 дек. 1906 г.), в которой он предлагал временное объединение с кадетами и народниками в рамках одной легальной партии на платформе борьбы за конституцию, вызвала резкую критику даже среди меньшевиков (ст. Мартова с предложением об исключении его из с.-д. партии—см. библиографию). В годы империалистской войны В. стоял на позиции крайнего социал-патриотизма. В марте 1917 г. вместе с Н. И. Иорданским, депутатом А. Ф. Бурьяновым и др. явился одним из основателей группы «Единство», войдя во Временный Организационный ком-т группы (впоследствии замененный Центр. ком-том). Был членом редакции газеты «Единство». Автор брошюры «Восьмичасовой рабочий день и его культурное значение» (П., 1907), воспоминаний «В 70-ые годы» (см. ниже) и т. д. Умер в Петрограде 1[illegible] апр. 1920 г.

Био-библиографический Словарь, II, вып. 1, 17[illegible] (там же см. литературу, посвященную [illegible] стию Васильева в движении 70-х г.г., [illegible]).

Первая русск. революция, е58.

«Рабочий Ежегодник», П., 1906, 130—136 (Н. Васильев, О первой кассе для безработных [illegible] воспоминаний).—«Группа «Освобождение Т[illegible]», I, 244—265 (Ю. Сергеев, Ушедшие: IV. Н. [illegible]).—«Голос Жизни», М., 1905, № 16—18, 97—[illegible].

воду: Н. В. Васильев).—«Мир Божий» 1906, VI, 215—248, VII, 54—87 (Н. Васильев, В 70-ые годы. Из моих воспоминаний. С предисловием Г. Плеханова) (в отдельном издании: Н. В. Васильев, В семидесятые годы. «Молодая гвардия». М.—Л., 1931).—«Единство» 1917, №№ 69, 72, 78, 79, 83, 92, 112, 120 (Его же, Первый Рабочий Секретариат в Западной Европе).—Там же, № 151 (Его же, Всероссийская соц.-дем. орг-ция «Единство»).

А. Коллонтай, Из моей жизни и работы, 16, 21, 25 (то же в «Пролет. Револ.» III, 1922, 270, 274, 278).—Письма П. Аксельрода и Ю. Мартова (Ук.).—К. Тахтарев, Раб. движение в Петербурге, 100.—«Искра» I, 89 (Корреспонденция В.).—Переписка Г. Плеханова и П. Аксельрода, II (Ук.).—И. Левин, Раб. клубы в дореволюц. Петербурге, 17, 39—40.—Ленин, Сочинения, X (Ук.) (в частности ст. «Плеханов и Васильев»).—С.-д. движение в России, I, 81, 364.—«Ленинский Сборник» III (Ук.) (Переписка редакции «Искры» и «Зари». Мюнхенский период).—«Материалы по истории проф. движения» V, 137 (П. Колокольников, Отрывки из воспоминаний).—«Отголоски». П., 1907, II, 28—36 (Л. Мартов, Знахарство против акушерства).—«Единство» 1917, №№ 35 (Партийная жизнь), 95 (Совещание делегатов Всеросс. с.-д. орг-ции «Единство»), 118 (Список кандидатов Всеросс. орг-ции «Единство» в Петроградск. гор. думу), 185 (В Учредит. собрание. Список Всеросс. с.-д. орг-ции «Единство» по гор. Петрограду).—«Красн. Летоп.» 1930, IV (37), 66 (Е. Адамович, Легальные возможности и партийная работа в Петербурге в 1908—09 г. г. Воспоминания).

Васильев, Николай Васильевич, крестьянин дер. Ивахиной, Псковск. губ. и у. Род. там же 3 мая 1874 г., учился в земской (по др. сведениям,—в фабричной) школе; рабочий на ф-ке Кенига в Петербурге. 18 апр. 1901 г. арестован по делу о 12-ти лицах, обвинявшихся в пропаганде на петербургск. ф-ках и подстрекательстве к демонстративному празднованию 1 мая. По данным расследования охранного отделения, В. принадлежал к путиловской группе, занимавшейся распространением на заводе прокламаций, участвовал в демонстрациях 4 и 11 марта 1901 г. и приглашал рабочих на демонстрацию у Казанского собора на 22 апр., стоял в центре кружков. При обыске у В. были найдены с.-д. издания (брош. «Рабочее движение в Екатеринославе» и листок «Рабочей Мысли» № 1). По постановлению Особ. совещания 31 мая 1901 г. отдан под гласн. надз. полиции на 2 года вне столиц, столичных губ. и местностей фабричного района. Отбывал надз. в с. Быстро-Никольском, Псковск. губ. и у., где служил лесным сторожем. По окончании гласн. надз. постановлением Особ. совещания 12 июня 1903 г. воспрещено жительство в столицах и столичных губ. на 5 лет; в конце 1904 г., по его ходатайству, это ограничение снято. (Повидимому, это—тот слесарь Николай Васильев, который назван среди участников путиловского с.-д. кружка в 1900 г. в воспоминаниях И. Егорова; кружок собирался у самого Васильева или у токаря Затонского).

Деп. пол., 3 д-во, 1902, № 1257, 1903, № 1159.

«Красн. Летоп.» 1928, II (26), 34 (И. Егоров, В рядах петербургских соц.-демократов накануне второго съезда. Воспоминания).

Васильев, Николай С. («Савич») (м. б., Николай Савельевич В.—см. ниже), б. студент. В 1904 и 1905 г.г. работал в с.-д. орг-ции в Тамбове; был членом ком-та. В марте 1905 г. подвергся там аресту по подозрению в агитации среди рабочих фабрики в селе Рассказово. Руководил в Тамбове октябрьской забастовкой 1905 г. В дек. 1905 г. принимал участие, как делегат от Тамбовск. орг-ции, в Таммерфорсской конференции большевиков. По возвращении в Тамбов был арестован.

Еженед. записка директора деп. пол. от 24 марта 1905 г.

Д. Филиппов и П. Черменский, 1905 г., 34.—А. Воронский, За живой и мертвой водой, I, 110, 112.—Ленин, Сочинения, VIII, 515 (Примечания).—«Коммунист» (Тамбов) 1923, XI, 97, 99 (Ежов, В подполье).—Там же, 104 (Дронин, Возникновение с.-д. орг-ции в Тамбовск. губ.).

Васильев, Николай Савельевич, адвокат. Род. ок. 1882 г. Член РСДРП с 1904 г. Вел партийную работу в Томске, где одно время вместе с женой Варварой В. руководил орг-цией (большевистской). После Февральской революции видный с.-д. меньшевик там же. Был избран членом первого легального с.-д. ком-та в Томске (тогда еще объединенного). Входил в Томск. ком-т общественного порядка и безопасности, затем состоял товарищем председателя Томск. «городского народного собрания» (городское самоуправление). Переизбран в городские гласные на выборах 1 окт. 1917 г. Выставлялся кандидатом от меньшевиков в Учредительное собрание. В 1923 г. опубликовал заявление о разрыве с меньшевистской партией. Работал позже в качестве члена коллегии Сибплана в Ново-Николаевске.

В. Владимирова, Из недавнего прошлого, 13.—«Знамя Революции» 1917, № 110 (Списки гласных Томск. гор. думы, избранных 1 окт. 1917 г.), № 115 (Списки кандидатов в члены Учредительного собрания).—«Правда» 1923, № 268 (Аркадий Вельский, Раскаявшиеся. От нашего сибирск. корреспондента).—«Пролет. Револ.» 1926, II (49), 92, 93, 98 (А. Петренко, Февральская революция в Томске).—«Кат. и Сс.» 1927, I (30), 189 (Его же, Накануне Февральской революции в Томске).

Васильев, Нил, рабочий арсенала в Петербурге. Распропагандирован еще в начале 70-х г.г., а в 80-х г.г. (в возрасте ок. 50 лет) был членом орг-ции Точиского «Товарищество С.-Петербургских мастеровых» (устав орг-ции принят в конце 1886 г., но В. вошел в ее состав до этого, будучи одним из первых рабочих, с которыми связался по приезде в Петербург Точиский). Вел агитацию среди рабочих арсенала, усиленно распространял нелегальную литературу. В 1888 г. был привлечен по делу «Товарищества», но не разыскан. Дознание о нем было приостановлено до его явки или задержания. (Из «Товарищества» В. вышел еще до провала последнего).

Ведомость 1890 (Ук.).—М-во юстиции, 1888, № 11129.

В. Невский, Очерки, 264.—«Красн. Летоп.» VII, 1923, 328, 330—332, 335, 336 (А. Брейтфус, Точиский и его кружок).—Там же, 344, 355, 358, 373, 375, 377, 385—387 (Доклад деп-та пол. мин-ру вн. дел по делу П. Л. Точиского и др.).—Там же, 1930, II (35), 15, 16 (Н. Сергиевский, К вопросу о возрасте Ленинградск. орг-ции ВКП(б).

Васильев, Осип, крестьянин дер. Пареевой, Вышегородск. вол., Верейск. у., Московск. губ., ткач ф-ки Филиппова в Москве. Род. в 1844 г. Грамоте выучился самоучкой. В 1870-х г.г. примыкал к орг-

ции Петра Алексеева и его т. т. в Москве, был знаком с Ивановскими. В 1896 г. был привлечен по делу «Московск. рабочего союза» (дело П. Н. Колокольникова, Б. А. Кварцева и др.). Содержался под стражей (сначала в порядке охраны) с 6 июля по 15 авг. Обвинялся в том, что посещал собрания (В. присутствовал весною 1896 г. на одном из подготовительных собраний, предшествовавших оформлению «Московск. рабочего союза»), и в хранении нелегальных изданий, отобранных у него при обыске. Согласно показанию Кварцева, В. пользовался авторитетом в рабочей среде и вел агитацию. После освобождения под особ. надз. полиции, В., по агентурным сведениям, не прекратил своей революц. деятельности, вследствие чего был снова арестован 4 апр. 1897 г. при «ликвидации» с.-д. группы В. В. Воровского и др. В силу особого распоряжения мин-ра вн. дел от 4 июля 1897 г., В. было воспрещено впредь до разрешения дела о «Московск. рабочем союзе» проживание в Москве и некоторых других местностях. По выс. пов. 4 марта 1898 г. определено подчинить В. гласн. надз. полиции на 1 год с воспрещением проживать в столицах, столичных губ., ун-тских городах и некоторых, по усмотрению м-ва вн. дел, фабричных местностях. По окончании 4 марта 1899 г. гласн. надз. В. запрещено пребывание в столицах без срока, а в некоторых местностях по 4 марта 1900 г. В 1899—1903 г. г. работал ткачем в Мельни, Калужск. губ.

Обзор 1895—96 (Ук.). - Деп. пол., 3д-во, 1898, № 1069. - М-во юстиции, 1896, № 13406, 1897, № 11419.

Л. Мельщиков, Охранка и революция, 1, 304, 423.—В. Невский, Очерки (Ук.). «Работник» III—IV, 2-я отд., 174 («Хроника рев. борьбы). - «На заре раб. движения в Москве», 74 (В. Максимов, Пионеры соц.-демократии в Москве).—«Очерки по истории рев. движения в Бауманском районе», 15 («От кружков к партии).- «Кат. и Сс.» 1924, IV (11), 57—58 (С. Мицкевич, Московские революц. кружки 2-й половины 70-х г.г.»).

Васильев, Петр Константинович, мещанин г. Ржева, Тверск. губ., слесарь. Род. ок. 1868 г., учился в земской школе, но курса не окончил. В 1896 г., будучи рабочим на металлическом зав. Растеряева в Петербурге, привлечен обвиняемым по делу «Союза борьбы за освобождение раб. класса». Состоял под особ. надз. полиции в Петербурге. Дознанием установлено, что В. в июне 1896 г. хранил у себя 2 воззвания и передал их др. рабочим, причем в этой передаче не было усмотрено признаков «преступного распространения» воззваний. По выс. пов. 28 янв. 1898 г. подлежал тюремному заключению на 1 месяц; ок. 18 февр. т. г. был заключен в «Кресты». В 1899—1900 г. г. жил в с. Суховаровъ, Ржевск. у.

Обзор 1895—96 (Ук.). —Роз. циркуляр 1897. - Деп. пол., 3 д-во, 1899, №310, 1900, № 74, ч. 65. - М-во юстиции, 1897, № 11466.

Васильев, Петр Николаевич.

См. девяностые годы.

Васильев, Петр Петрович, мещанин г. Николаева, рабочий адмиралтейства. Род. ок. 1884 г. 21 февр. 1904 г. был арестован в Николаеве на сходке и привлечен по делу Николаевск. ком-та РСДРП и его типографии. 20 марта 1904 г. выпущен под особ. надз. ближайшего военного начальства. Дело прекращено постановлением Херсонск. губ. совещания 18 июля 1905 г.

Деп. пол., 4 д-во, 1904, № 854.—М-во юстиции, 1905, № 19219.

«1905 г. на Николаевщине», 83 (Раб. движение и парт. организация до 1905 г.).

«Васильев, С.», литературный псевдоним С. В. Модестова (см.).

Васильев, Сергей Григорьевич, крестьянин села Паршевки, Синодск. вол., Вольск. у., Саратовск. губ., портной. В 1903—04 г.г. был вместе с Н. П. Бухановым и др. одним из наиболее активных членов с.-д. кружка портных в Саратове, входил от портных в «Рабочий ком-т», через посредство которого местный ком-т РСДРП связывался с массой. В начале 1904 г. принимал участие в подготовке забастовки портных, не осуществившейся вследствие примененных администрацией репрессий. В. был арестован 14—15 февр. 1904 г. по указаниям агентуры; при обыске ничего не найдено, и к дознанию обвиняемым он привлечен не был. 10 янв. 1905 г. на митинге в коммерческом клубе (после вечера в пользу студентов Петровской с.-х. академии) выступил с речью по поводу событий в Петербурге. 15 янв. т. г. задержан с несколькими товарищами в то время, когда они наклеивали на окнах типографии Яковлева прокламации Саратовск. ком-та РСДРП с призывом к забастовке. Привлечен обвиняемым по 128 и 129 ст. ст. угол. улож.; дело прекращено на основании указа 21 окт. 1905 г. Независимо от этого распоряжением губернатора Столыпина за нарушение обязательного постановления от 11 янв. 1905 г. о запрещении всякого рода сборищ и собраний был подвергнут аресту на 3 месяца.

Деп. пол., ос. отд., 1898, № 5, ч. 36, лит. Г, т. III, 1904, № 5, ч. 16, лит. А.—М-во юстиции, 1904, № 17156, 1905, № 19479.

В. Невский, Раб. движение в янв. дни 1905 г. 479.—«1905 г. в Саратовск. губ.», 10, 23 (Г. Сааг, Январская забастовка в Саратове).—Там же, 109, 111 (М. Самсонов, Саратовск. орг-ция РСДРП в 1901—05 г.г. Воспоминания).—«Вестник Саратовск. губисма» XXIII 1922, 70, XXIV, 1922, 66, XXV, 1922, 123, 126 (Г. Сааг, Из прошлого Саратовск. орг-ции. 1904—06).

Васильев, Степан Васильевич (**Чернов**), рабочий Тверск. м-ры. Один из видных членов с.-д. кружков в Твери ок. 1903 г.

«Спутник Коммуниста» 1923, II—III, 65 (Н. Лебедев, В Тверск. орг-ции РСДРП).

Васильев, Тихон, рабочий ж.-д. мастерских в Воронеже. В 1903 г. был членом с.-д. кружка, организованного по поручению рабочедельческого ком-та РСДРП (Ю. Махновец и др.) К. Гольдбертом. В т. г. был привлечен по делу кружка, которое в отношении В. было затем прекращено.

Деп. пол., 4 д-во, 1904, № 696.

«Помни о прошлом», 58, 61 (Воронежск. ком-т РСДРП (рабочедельческий) в 1902—05 г.г. Из архива жел. дор.).—«1905 г. в Воронеже» I, 95 (С.-д. орг-ция в Воронеже 1901—05 г.г.).—«1905 г. в Воронежск. губ.», 54 (Б. Бессарабов, Раб. движение до 1905 г. Из истории жел.

Васильев, Федор Алексеевич.
См. восьмидесятые годы.

Васильев, Федор Васильевич, рабочий-модельщик. В авг. 1903 г. вступил в Коломне, Московск. губ., в с.-д. кружок, провалившийся в янв. след. года (В. был привлечен к дознанию?).
«Рабочие о 1905 г. в Московск. губ.», 115 (В. Максимовский, Начало Коломенск. орг-ции).

Васильев, Федор Васильевич, крестьянин Крестецк., у., Новгородск. губ., рабочий. Род. ок. 1880 г. В 1901 г. был привлечен в Петербурге по делу «Ком-та рабочей орг-ции Союза борьбы за освобождение раб. класса». Содержался под стражей с 17 июня по 6 сент. 1901 г., затем освобожден под особ. надз. полиции. По агентурным сведениям, принимал участие в сходке, устроенной И. П. Покровским 9 июня т. г., и, кроме того, был на сходке 4 июня, где обсуждались требования, которые должны быть предъявлены заводской администрации рабочими вагонных мастерских Николаевской ж. д. Дознание агентурных сведений не подтвердило, и дело в отношении В. по недостаточности улик соглашением мин-ров вн. дел и юстиции в мае 1903 г. было прекращено.
Обзор 1901 (Ук.).—Деп. пол., 4 д-во, 1901, № 417.—М-во юстиции, 1901, № 11127.

Васильев-Южин, Михаил Иванович (настоящая фамилия Васильев), сын чернорабочего. Род. 10 ноября 1876 г. в г. Пятигорске, Терск. обл. Учился в Пятигорск. прогимназии, а затем, получив стипендию имени Лермонтова, закончил среднее образование во Владикавказск. гимназии. В 1895 г. поступил в Московск. ун-т на естественно-историческое отделение физико-математического фак-та. В 1896 г. работал сначала в студенческом марксистском кружке, потом вместе с несколькими товарищами завел связи среди рабочих в Замоскворечьи, но скоро был арестован. Просидев 3 мес., был освобожден. Снова был арестован в 1899 г. На этот раз за пощечину, данную старшему надзирателю, был жестоко избит и выслан из Москвы. Заболев от побоев в тюрьме, уехал в Крым. В Ялте с группой товарищей организовал несколько кружков среди ремесленников. В 1900 г. накануне приезда царя участники кружков расклеили написанную В. прокламацию по городу и в Ливадийском дворце. В 1901 г. В. сдал государственные экзамены и получил диплом. После двухлетних скитаний по югу России поселился в 1903 г. в Баку. Состоял преподавателем естествознания в Бакинск. реальном уч-ще и в то же время участвовал в работе Бакинск. с.-д. большевистской орг-ции в качестве пропагандиста и агитатора. Принял весьма деятельное участие в движении, вспыхнувшем непосредственно после армяно-татарской резни (февр. 1905 г.). В. был автором прокламации «Бакинские преступления царского правительства», выпущенной тогда Бакинск. ком-том РСДРП; под его председательством в течение нескольких дней шли почти непрерывные митинги в помещении общественного клуба. После этого В. должен был бежать из Баку и на частной шхуне был отправлен в Петровск (Махач-Кала), а оттуда уехал в Петербург. По предложению Петербургск. ком-та отправился в Швейцарию (перешел границу близ Калиша и был задержан немецкими властями, но через несколько дней отпущен). В Женеве близко познакомился с В. И. Лениным и по его предложению стал сотрудничать во «Вперед», затем в сменившем его после третьего партийного съезда «Пролетарии» (под псевдонимом «М. Южин»). Выступал с докладами о бакинских событиях в Женеве, Цюрихе и Берне; занимался с кружком, образованным из женевских товарищей. Совместная работа с Лениным и его ближайшими сподвижниками (Ольминский, Воровский и др.) и столкновения с меньшевиками закалили В. в его большевистских позициях. По получении в Женеве известия о восстании «Потемкина» В. был срочно командирован Лениным в Одессу с поручением использовать броненосец для захвата города и для организации вооруженного восстания на юге. В Одессу В. прибыл, однако, уже после ухода «Потемкина», и попытка догнать его не удалась. Переехал в Москву (июль 1905 г.), где был кооптирован в состав ком-та партии, возложившего на него общее руководство агитацией и пропагандой и литературную работу (последняя сводилась почти исключительно к составлению прокламаций). В разгар подготовки В. и его товарищами по Московск. ком-ту всеобщей

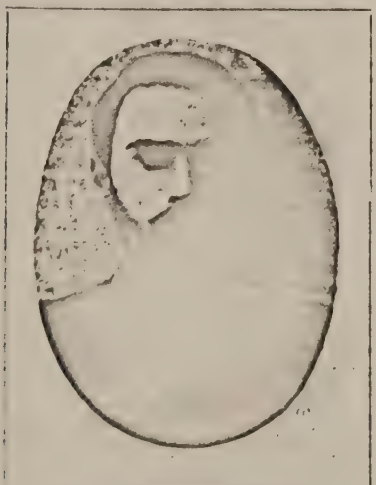

М. И. Васильев-Южин.
С фотогр. 1899 г.
Из собр. Музея «Каторга и Ссылка».

забастовки он был арестован на одной из партийных явочных квартир (под именем Михаила Андреевича Конкина), после нескольких недель заключения в Сущевской части выпущен без всяких последствий (в 20-х числах сент. 1905 г.). В период окт.—дек. 1905 г. В. был одним из наиболее активных и влиятельных участников Московск. большевистской орг-ции и революц. событий, закончившихся декабрьским вооруженным восстанием. За это время он был членом Московск. ком-та большевиков и его Исполнительной комиссии, членом Федеративного ком-та, образованного в начале ноября для координирования действий большевистской и меньшевистской организаций, членом Исполнительного ком-та и президиума Совета рабочих депутатов, одним из редакторов легальной массовой газеты Московск. ком-та «Вперед», представительствовал от имени МК в различных ответственных собраниях (в том числе на ноябрьском съезде Крестьянского союза), писал или редактировал большинство прокламаций, резолюций и тому подобных документов МК, Федеративного ком-та и Совета рабочих депутатов, выступал агитатором на рабочих собраниях и т. д. На заседании МК 27 ноября, при известии о восстании в Ростовском полку, В. настаивал на энергичном его использовании и немедленном вооруженном выступлении совместно с восставшими солдатами (это предложение большинством было отвергнуто). На партийной конференции 5 дек. в гимназии Фидлера В. выступал за восстание, вопрос о котором тогда был решен в положительном смысле. В. был автором известного воззвания о забастовке и восстании, выпущенного от имени Московск. Совета рабочих депутатов и революц. партий. Вошел в состав бюро, образованного из представителей партий и орг-ций для объединения руководства вооруженной борьбой (фактически ядро этого штаба составлял Федеративный ком-т с.-д.), но вместе с другими членами бюро—соц.-демократами был арестован 7 дек. после первого же его заседания (в помещении собрания). Сидел в Таганской тюрьме, на основании постановления Особого совещания от 28 марта 1906 г. подлежал высылке в Сибирь на 3 года, которая затем В., как и большинству его сообвиняемых, была заменена высылкой за границу. Пробыв за границей ок. 2-х мес., вернулся на подпольную работу в Россию. Работал преимущественно на юге, в 1907 г. поехал в Петербург и был там арестован 18 апр. т. г. на вокзале, когда вместе с бежавшим из Сибири В. Л. Шанцером-Маратом направлялся в Финляндию к Ленину. Сидел в «Крестах», затем отправлен для установления личности в Сухум, где ему удалось бежать. В 1910 г. В. выдержал экстерном экзамен за юридический фак-т при Юрьевск. ун-те. В т. г. он был арестован в Тифлисе и выслан на 3 года в Астраханск. губ. В начале войны жил в Астрахани, в 1915 г. арестован там вследствие предательства бывшего ссыльного Кобелькова и выслан из пределов Астраханск. губ. Февральская революция застала В. в Саратове, где он жил после высылки из Астрахани. Он принимал ближайшее участие в организации Саратовск. Совета рабочих депутатов и в восстановлении партийной (большевистской) организации. Вошел в Исполком Совета и в президиум Саратовск. ком-та РСДРП(б). От Совета был делегирован в Общественный исполнительный ком-т. В конце марта был послан в Петроград на Всероссийское совещание Советов, потом участвовал и в первом съезде Советов (был председателем фракции большевиков съезда, избран в члены первого ВЦИК'а). Участвовал также в качестве одного из делегатов Саратовск. орг-ции в шестом съезде партии. В. был одним из главных организаторов Октябрьского переворота в Саратове, быстрому успеху которого значительно содействовала, между прочим, его предшествующая работа среди многотысячного саратов. гарнизона. Во время переворота он был председателем ком-та партии и товарищем председателя Исполкома. В конце 1917 г., будучи избран членом Учредительного собрания, В. уехал в Петроград. После роспуска Учредительного собрания оставлен на работе в Петрограде и с конца янв. 1918 г. введен в коллегию Народного Комиссариата внутренних дел. Через несколько месяцев по настоянию саратовских товарищей вернулся в Саратов, где начиналась борьба с соседними казачьими областями. В дек. 1918 г. снова был назначен членом коллегии Наркомвнудел и выехал в Москву. В 1919 г. состоял в течение некоторого времени членом Реввоенсовета 15-й армии, действовавшей в Псковск. губ. В коллегии Наркомвнудел оставался до весны 1921 г., заведуя Главным управлением Советской Рабоче-крестьянской милиции. В 1921 г. назначен членом коллегии Наркомпроса, но скоро направлен ЦК в Саратовск. губ. в связи с происходившими там бандитскими восстаниями. В течение 2-х мес. В., стоя во главе Ревкома, подавил их и снова был отозван в Москву. В 1922 г. В. был прокурором Верховного трибунала; с начала 1923 г., с преобразованием Верхтрибунала в Верховный суд, — прокурор Верхсуда и помощник прокурора Республики. С 1924 г. до настоящего времени—заместитель председателя Верховного суда Союза ССР.

О работе В. в Саратове см., кроме указанного ниже, в саратовских газетах «Известия» и «Социал-Демократ» за 1917 г.—во многих №№.

Сведения М. И. Васильева-Южина.

Большевики Москвы, 12 (Васильев-Южин, М. И.)—Больш. сов. энциклопедия, IX (Васильев-Южин, М. И.)—Первая русск. революция, 658.

М. Васильев-Южин, Московск. Совет рабочих депутатов в 1905 г. и подготовка им вооруженного восстания. По личным воспоминаниям и документам. М., 1925 (ранее в «Пролет.Револ.» 1925, IV (39), 84—122 и V (40), 92—133) (вошло также в его кн. «В огне первой рево-

дисции).—Его же, В огне первой революции. М.—Л., 1931.—«Декабрьское восстание в Москве», 35 — 40 (Его же, Декабрьское восстание).—«Пять лет пролетарской борьбы», 8—14 (Его же, Октябрьская революция в Саратове).—«Двадцать пять лет Бакинск. орг-ции большевиков», 55—62 (Его же, Резня 1905 г. и выступление нашей орг-ции) (вошло в его статью «В огне первой революции» и в кн. того же названия).—«5-й год» (Москва) II, 287—290 (Выдержки из речей, произнесенных на вечерах воспоминаний в дек. 1924 г. и в начале 1925 г. участниками Московск. орг-ции 1905 г.: Южин).—«Известия» (Саратов) 1917, №№ 92 (6) и 93 (7) (Его же, Вторая революция в Саратове).—Там же, 1918, № 235 (Его же, Октябрьская революция в Саратове).—«Саратовск. Красная Газета» 1918, №№ 68—70 (Его же, Контр-революц. мятеж в Саратове).—«Известия» (Саратов) 1919, № 251 (К Октябрьской годовщине. Два момента).—«Пролет.Револ.» V, 1922, 184—194 (Его же, Из воспоминаний о московск. восстании 1905 г.).—«Молодая Гвардия» 1924, II—III, 53—57 (Его же, Восстание на броненосце «Потемкин» и тов. Ленин. Из воспоминаний о революции 1905 г.) (вошло в ст. «В огне первой революции» и в кн. того же названия).—«Известия ЦИК» 1925, № 291 (Его же, В огне первой революции).—«Известия» (Саратов) 1925, № 291 (Его же, Московск. вооруженное восстание).—«Историк-Марксист» 1926, I, 224—227 (Прения по докладу П. О. Горина: «Чем же были Советы рабочих депутатов в 1905 г.»—Васильев-Южин), «Пролет.Револ.» 1926, II (49), 124—161, IV (51), 216—231, VII (54), 140—161 (Его же, В огне первой революции) (вошло в кн. того же названия).—«Известия» (Саратов) 1927, № № 53, 54, 56—59 (Его же, 1917-й год в Саратове).—Там же, 1927, №№ 245—249 (Его же, Пролетарская революция в Саратове).—«Пролет.Револ.» 1930, X (105), 86—93 (Его же, Октябрьская забастовка и студенчество) (вошло в его кн. «В огне первой революции»).

А. Марциновский, Записки рабочего-большевика, 78, 79, 84, 87.—«Вперед» и «Пролетарий» II, 166, III, 16—17, 27—29, 71—74, 112—115 (перепечатка статей Васильева-Южина).—Ц. Зелинсон-Бобровская, Записки рядового подпольщика, 94, 104, 111.—В. Антонов-Саратовский, Под стягом пролетарской борьбы (Ук.) (ранее частью в «Пролет.Револ.» X, 1922, 280, 284, 286, 292, 297; 1923, IV (16), 48, 50; 1924, II (25), 157—158, 161, 164, 166 и IV (27), 183, 185—187, 190—191, 199, 206).—В. Камшицкий, 1905 г. в Севастополе, 64—66.—С. Минин, Город-боец, 159, 171, 173.—«Вперед». Орган Московск. ком-та РСДРП (большевиков) 1905 г., стр. V—VI (ст. Е. Леви «Большевистская периодическая печать в Москве 1905 г.»), VII, IX (ст. А. Голубкова «К изданию московск. газеты «Вперед»), 13—14, 21—22, 46 (перепечатка статей Васильева-Южина).—М. Лядов, Из жизни партии, 71, 101, 125, 127, 134, 135.—Протоколы съездов и конференций ВКП(б). Шестой съезд (Ук.).—А. Шаповалов, В подполье, 146, 168.—Протоколы ЦК РСДРП (Ук.).—Всероссийское Учредительное собрание, 118.—Первый Всерос. съезд Советов, I (Ук.), III (Ук. и 425).—Саратовск. совет раб. депутатов (1917—18). Сборник документов. М.—Л., 1931 (книга составлена при участии Васильева-Южина, имя которого, как активного участника работ совета и исполкома отмеченного периода, встречается на очень многих страницах).—«На заре раб. движения», 47 (С. Мицкевич, Очерки истории Московск. партийной орг-ции).—«Первое мая», 66, 69 (Г. Ф., «Саратовский Маяк»).—«Пять лет пролетарской борьбы», 16—18 (Плаксин, Последние дни существования меньш.-всер. совета и Окт. переворот).—Там же, 23 (Марциновский, Борьба с думой).—Там же, 24 (Федоров, Вооружившийся пролетариат).—Там же, 25, 26 (Корнеева, Воспоминания о деятельности Исполнит. ком-та в первые дни Окт. революции).—Там же, 35 (Ив. Советский, Под знаменем советов).—«Февраль», 12 (К. Плаксин, А. Марциновский, Накануне. Воспоминания).—Там же, 22 (П. Кульманов, Перед грозой. Воспоминания о Февральской революции).—Там же, 24—26, 28 (Ф. Морозов, Февральская революция в Саратове).—«Путь к Октябрю» III, 20 (А. Шестаков, В шкале 25 лет).—«Двадцать пять лет Бакинск. орг-ции большевиков», 181, 185, 188 (А. Карнеев, Юношеское движение в Баку).—«Декабрь 1905 г. на Пресне», 10, 12 (З. Доссер, На Пресне и в Моск. ком-те большевиков в декабрьские дни 1905 г.).—«Техника большевистского подполья» I, 160 (В. Соколов, Центрально-техническое бюро ЦК).—«Материалы по истории проф. движения» III, 218, 231, 235 (П. Колокольников, Отрывки из воспоминаний).—«Московские печатники в 1905 г.», 107 (Воспоминания печатников, участников революции 1905 г.: В. Шер).—«5-й год» (Москва) I, 14, 28 (С. Черноярин (П. Ларионов), Пятый год в Москве) (перепечат. в его кн. «1905 г. в Москве», 17, 30).—Там же, 54—56, 64, 65 (В. Савков, В Сокольниках и в Замоскворечьи).—Там же, II, 302, 318 (Выдержки из речей, произнесенных на вечерах воспоминаний участниками Московск. орг-ции 1905 г.: А. Соколов, В. Шер).—«1905 г. в Одессе и Одещине» II, 22 (Е. Ярославский, Первая половина 1905 г. в Одессе).—«1905 г. на Пресне», 105 (А. Голубков, Отрывки из прошлого).—«1917 г. в Саратове», 6—9, 15, 18—25 (З. Петров, Саратовск. пролетариат в борьбе за власть).—Там же, 31, 33, 34, 37, 40, 41, 44 (М. Геслер, Саратовск. большевистская орг-ция десять лет назад).—Там же, 57, 58 (И. Кутяков, Саратовск. Совет рабочих депутатов на защите революции. Эпизоды борьбы на Уральск. фронте).—«Наше Слово» (Париж) 1915, № 87 (Русск. жизнь).—«Правда» 1917, № 84 (Митинг о завтрашней демонстрации), № 90 (Центр Советов) («Правда» IV, 177, 243).—«Вестник Саратовск. губкома» XXV, 1922, 129 (З. Богданова, Странички воспоминаний).—«Пролет.Револ.» X, 1922, 237—239, 242, 243, 245, 247—249, 251, 252, 259, 260, 270, 272, 274—277 (П. Лебедев, Февраль—Октябрь в Саратове. Воспоминания).—«Вестник Саратовск. губкома» 1923, III (28), 51 (Ч., Саратовск. орг-ция в период с 1909 по 1917 г.).—Там же, 1923, VI (31), 70 (Мои воспоминания о «Маяке»).—«Летоп.Револ.» V, 1923, 223, 224 (И. Сорин, Саратовск. восстание 1918 г. По черновым заметкам).—«Пролет.Револ.» 1925, II (37), 149 (М. Лацис, Возникновение Народного Комиссариата внутренних дел и организация власти на местах).—Там же, 1925, III (38), 140 (М. Васильев (Миша), Из воспоминаний о пятом годе).—Там же, 1925, IX (44), 55 (С. Мицкевич, Лекторская группа при Московск. ком-те в 1905—07 г.г.).—Там же, 1926, V (52), 256 (А. Стопани, А. Геворкян, Еще о резне 1905 г. в Баку и выступлении нашей орг-ции).—«Известия» (Саратов) 1927, № 111 (А. Марциновский, Майское восстание против Советской власти в Саратове в 1918 г.).—«Коммунистический Путь» (Саратов) 1927, XVII (80), 35 (М. Г., Из истории Саратовск. большевистской орг-ции. 1916—18).—Там же, 1927, XX (83), 112, 113, 115, 119, 120, 122, 123 (Хроника Октябрьской революции в Саратове).—Там же, 126, 129, 130 (А. Марциновский, Первые месяцы Октябрьской революции в Саратове).—«Кат. и Сс.» 1931, VI (79), 45—47 (И. Кузьмин, В Москве в 1905 г. Воспоминания).—Там же, 1931, VII (80), 13, 17 (А. Голубков, О 1905 г. Отрывки из воспоминаний).

«Васильева», псевдоним А. А. Кузнецовой (см.).

Васильева, Александра Михайловна, дочь чиновника, фельдшерица-акушерка. Род. ок. 1873 г. в г. Свияжске, Казанск. губ., окончила Казанск. Мариинскую гимназию, Казанск. земскую фельдшерскую школу и Петербургск. Надеждинские курсы, служила в богадельне «имени цесаревича Николая Александровича» в Петербурге. В 1899 г. была привлечена по делу «Петербургск. Союза борьбы за освобождение раб. класса». Содержалась под стражей с 5 июля по 29 окт. 1899 г., потом находилась под особ. надз. полиции в Самаре (или,—по другим данным,—в Казани). По агентурным сведениям, В. поддерживала сношения с обвиняемыми по «Союзу» А. И. Малышевым, В. Н. Закутиной и привлеченным по делу «Рабочей Мысли» Шоломовичем, вела работу среди рабочих Охтенских заводов, пропагандируя с февр. 1899 г. в кружке рабочих, собиравшемся на квартире рабочего Нестора Кузнецова, и распространяя воззвания и «Рабочую Мысль»; перед 1 мая передала Кузнецову 100 экземпляров майского листка «Рабочей Мысли». При обыске у В. найдена брошюра «Эрфуртская программа». По выс. пов. 25 дек. 1900 г. определено, по внесении В. в наказание предварительного заключения, подчинить ее гласн. надз. полиции на 3 года в избранном месте жительства, вне столиц, столичных губ., уездных городов и неко-

орых, по усмотрению м-ва вн. дел, фабричных местностей. Отбывала надзор в Самаре, где была замечена в сношениях с политически «неблагонадежными» лицами. По окончании срока, по постановлению Особого совещания при мин-ре вн. дел 31 дек. 1903 г., ей было воспрещено на 5 лет жительство в столицах и столичных губ.

Обзоры 1898—99 (Ук.), 1900, 34.—Доклады мин-ра юстиции, 1900, л.л. 346—350.—Д-п.: пол.: 3 д-во, 1904, № 82; 4 д-во, 1899, № 319; 5 д-во, 1901, № 54, ч. ч. 1 и 4.—М-во юстиции, 1899, № 11994.

Васильева, Анна. В 1901 г. вела с.-д. пропаганду среди рабочих в Москве (Лефортовский район).

«Очерки по истории рев. движения в Бауманск. районе», 19 (О. кружков и партии).

Васильева, Валентина Михайловна, дочь купца, слушательница уч-ща лекарских помощниц и фельдшериц в Петербурге (Рождественские курсы). Род. ок. 1879 г., окончила Рязанск. гимназию. В 1900 г. была привлечена по делу «Петербургск. Союза борьбы за освобождение раб. класса». Содержалась под стражей с 28 апр. по 28 авг. т. г., затем освобождена под особ. надз. полиции. Была арестована по указанию провокатора, получившего в квартире В. и Ксении Землянушиновой пакет с нелегальными изданиями. Дознанием установлено, что литература была выдана Землянушиновой, и дело в отношении В. соглашением мин-ров вн. дел и юстиции в марте 1902 г. было прекращено по недостаточности улик.

Обзор 1900 (Ук.). М-во юстиции, 1900, № 11370.

Л. Меньщиков, Охрана и революция, II, вып. 2, 82, 84. «Листок Рабочего Дела» I, 1900, 15 (Хроника рев. борьбы).

Васильева, Варвара Александровна (партийный псевдоним «Стоянова»). Род. в 1883 г. в Воронеже; окончила гимназию и математическое отделение Бестужевских курсов. В РСДРП с 1903 г. За участие в революц. движении 1905 г. на юге отбыла год крепости, затем была в ссылке в Нарымском крае. Вела партийную работу в Томске и одно время вместе с мужем Н. С. Васильевым руководила местной орг-цией (большевистской). После Февральской революции входила в состав ком-та Томск. с.-д. орг-ции (последняя вначале была объединенной), примыкая в то время по своим взглядам к меньшевикам-интернационалистам. Незадолго до Октября была избрана по списку меньшевиков в городскую думу. Активный профработник, участвовала в организации первого съезда горнорабочих Зап. Сибири в июле 1917 г., на котором избрана в Областное бюро союза горнорабочих (переизбрана на следующем съезде в мае 1918 г.). Состояла секретарем Областного бюро, входила в редакционную коллегию журнала «Сибирский Горнорабочий». После эвакуации советской власти осталась на работе в Томске, но потом, вследствие травли со стороны белой печати и угрозы ареста и даже расстрела, перешла на нелегальное положение и с паспортом на имя крестьянки Власовой бежала из Томска в Дальний Восток. Работала во Владивостоке в рядах коммунистов, участвуя в организации антиколчаковского движения. После январского переворота под именем Власовой была выбрана в Губернский

В. А. Васильева.
С фотогр. 1900-х г.г.
Из собр. Музея Революции СССР

ком-т большевиков и в Губернскую Приморскую палату труда, где работала до сент. 1920 г. В сент. т. г. была направлена на подпольную работу в Читу. После освобождения города красными выехала в Томск, но в дороге заболела сыпным тифом и умерла 26 ноября 1920 г.

«Горняки Сибири», 301—302 (В. Вегман, Варвара Александровна Васильева).—«Сибирский Горнорабочий», Омск, № 2—3, дек. 1921—янв. 1922, 32, 33 (Старый горняк, История сибирского горнорабочего. Трибунмара: Суховердов, Расинович, Власова-Васильева).

В. Владимирова, Из недавнего прошлого, 13.—П. Парфенов, Гражданская война в Сибири, 144.—Его же, Борьба за Дальний Восток, 1920, 142, 179.—«Путь борьбы» (Томск), 53, 55 (Б. Ю., Воспоминания о Томск. орг-ции РСДРП в 1917 г.).—«Горняки Сибири», 50, 52, 59 (М. К., Съезды и конференции).—Там же, 74 (И. Кудрявцев, Первый съезд горняков Сибири).—Там же, 257, 261 (В. Шемелев, Борьба и журнал и борьба в журнале).—Там же, 283, 284 (И. Кудрявцев, Работники союза горняков в Сибири, 1917—19).—Там же, 320 (Хронологич. указатель рев. и пр. движения горняков Сибири).—«Знамя Революции», № 3 (Из жизни партий), № 45 и № 52 (Съезд горнорабочих Сибири), № 110 (Список гласных Томск. гор. думы, избранных 1 окт. 1917 г.).—«Сибирские Огни», 1922, 66, 67, 70, 71 (М. Фабрикант, Я. Ленин, Первое сибирское объединение проф. союзов).—Там же, 1922, III, 112, 113 (П. Парфенов, Предсентябрьские дни в Сибири).—«Пролет.Револ.» 1926, II (49), 92, 94 (Петренко, Февральская революция в Томске). «Каторга и Сс.» 1927, I (50), 89 (Его же, Начальные фазы Февральской революции в Томске).

Васильева, Глафира Николаевна, рожд. Козловская.

См. двяностые годы.

Васильева, Елена Семеновна, мещанка г. Одессы, работница на чайном складе Поповых там же. Род. ок. 1880 г. Бы

арестована 7 сент. 1903 г. при «ликвидации» Одесск. орг-ции РСДРП и привлечена по делу последней. По агентурным сведениям, передовая работница, состояла членом с.-д. орг-ции; у нее на квартире собирался кружок работниц, где вела занятия Елена Бойченко; участвовала в собраниях агитаторов. По обыску найдено одно революц. стихотворение. В окт. 1903 г. (не позже 24-го) была освобождена из-под стражи по болезни и помещена в больницу. Постановлением прокурора Одесск. окружного суда от 29 сент. 1904 г. дело прекращено на основании манифеста 11 авг. т. г.

Деп. пол.: ос. отд., 1898, № 5, ч. 19, лит. З и К; 4 д-во, 1903, № 2292.—М-во юстиции, 1905, № 19179.

Васильева, Манефа Васильевна («Мария Александровна»), мещанка г. Нарыма, Томск. губ., фельдшерица. Род. ок. 1855 г. В начале 90-х г.г. работала в Петербурге в политическом Красном кресте. В 1892 г. примкнула к с.-д. кружку Ю. Цедербаума-Мартова и С. А. Гофмана, назвавшемуся «Петербургск. группой освобождения труда», принимала участие в гектографировании брошюры Гэда о коллективизме (с программным предисловием от кружка издателей, написанным Мартовым). Позднее уехала из Петербурга на службу в деревню, где оставалась в течение нескольких лет. В 1900—1901 г.г. В., служившая в то время в одной из петербургских городских богаделен, была связана с подпольной типографией «Союза борьбы за освобождение раб. класса» (работники Н. Устинович и др.) и иногда сама принимала участие в печатании. 26 февр. 1904 г. В. попалась в засаде в квартире у арестованной по связи с технической группой Петербургск. организации РСДРП Евг. Доброумовой. По обыску у В. был найден ротатор со всеми принадлежностями, ок. 3 000 воззваний 24 наименований, изданных Петербургск. комтом с дек. 1903 г., в т. ч. 500 свеже-отпечатанных экземпляров отчета кассы ком-та, и разные записи. Привлечена к дознанию по делу Петербургск. ком-та. Сидела в Доме предварительного заключения (к 1 сент. 1904 г. еще находилась под стражей). Дело, прекращенное в отношении большинства привлеченных Петербургск. губ. совещанием (3 мая 1905 г.), в отношении В. предположено было направить к судебному рассмотрению. Будучи выпущена под залог, В. возобновила партийную работу (после поездки на родину в Сибирь?) и была в 1905 г. хозяйкой большевистской типографии в Петербурге, при захвате которой (не позднее 25 авг. 1905 г.) она была вновь арестована. Привлечена по делу о «Петербургск. орг-ции РСДРП и ее типографии». Дело, несомненно, прекращено по указу 21 окт. т. г.

Ежнед. записки, 1904, 24 февр.—2 марта.—Деп. пол., ос. отд., 1898, № 5, ч. 6, лит. Ш.—М-во юстиции, 1905, №№ 18020 и 18899.—Вер. сов. под стражей.

Ю. Мартов. Записки с.-д., 136, 143, 153, 161, 217—218, 222—223.—В. Левицкий. За четверть века, I, ч. I, 17.—«Краси. Летоп.» 1924, II (11), 96 (Н. Устинович. Первая типография Петербургск. «Союза борьбы за освобождение раб. класса» в 1900 г.).

Васильева, Мария Николаевна, слушательница Женского медицинского ин-та. Арестована в Петербурге 8 ноября 1903 г. и привлечена по делу Петербургск. орг-ции РСДРП, обвинялась в распространении партийной литературы среди рабочих.

Деп. пол., ос. отд., 1898, № 5, ч. 6, лит. Ш.—М-во юстиции, 1903, № 18395.

Васильева, Наталия Алексеевна (рожд. Завьялова), жена межевого инженера, слушательница Женского медицинского ин-та. Род. ок. 1872 г. 3 янв. 1904 г. была арестована в Петербурге по делу о «группе представителей Петербургск. орг-ции «Искры», возникшему в 1903 г. (дознание о А. Дивильковском и др.). Поводом к аресту послужило ее письмо, в котором рекомендовалась как лицо, заслуживающее полного доверия. Сарра Равич; установлена связь В. с А. Грамматиковым. В апр. 1904 г. освобождена под особ. надз. полиции. Дело о В. прекращено по недостаточности улик.

Деп. пол., 4 д-во, 1903, № 1800, ч. 27.

Васильева, Олимпиада Захаровна, нелегальная фамилия М. П. Иваницкой (см.).

Васильева, Сарра Николаевна, см. Шугаль, С. Н.

Васильева, Серафима Сергеевна, см. Зайцева, С. С.

«Васильевский», один из литературных псевдонимов М. С. Ольминского (см.).

Васильевский, Леонид Григорьевич, сын священника, статистик, кооператор. Род. ок. 1880 г., учился в Липецк. духовном уч-ще и Тамбовск. духовной семинарии, в которой курса не окончил. В 1901 г. был привлечен в Петербурге по делу «Союза борьбы за освобождение раб. класса». Содержался под стражей с 20 апр. 1901 г. по 12 февр. 1902 г. (с 13 июня до 9 февр. в Петропавловской крепости, а остальное время в ДПЗ). При обыске отобрано много нелегальной с.-д. литературы. Обвинялся в активном участии в пропаганде, передаче воззваний ремесленникам, посещении сходок. В 1902 г. привлечен вторично в Тамбове, где состоял под особ. надз. полиции, по делу о кружке, образовавшемся с начала т. г. с целью распространения рев. идей среди учащихся. Выс. пов. 15 янв. 1903 г., состоявшимся по делу о «Союзе борьбы», определено, по вменении в наказание предварительного заключения, выслать В. в Вост. Сибирь на 3 года. Водворен в с. Уян, Нижнеудинск. у., Иркутск. губ. Подписал с некоторыми другими членами уянск. колонии ссыльных протест на имя генерал-губернатора по поводу якутских событий (романовского дела). 17 июня 1904 г. арестован в Уяне и препровожден в Александровск. тюрьму, откуда выслан затем в Якутск. обл. В т. г., находясь в Олекминске, подписал протест против 7—8 пунктов 29 ст. манифеста 11 авг. 1904 г. По тому же манифесту В. была сбавлена 1/3 срока ссылки, вследствие чего он вов

вратился в начале 1905 г. в Европ. Россию. В конце 1905 г. был членом Тамбовск. ком-та РСДРП, примыкая к меньшевикам. В 1917 г. был членом Московск. меньшевистской орг-ции, состоял председателем Бутырской районной думы. В. работал в промысловой кооперации, был преподавателем техникума кустарной промышленности в Москве. Умер там же 3 дек. 1930 г.

Обзоры 1901, 1902 (Ук.).—Доклады мин-ра юстиции, 1903, ч. 1, д.л. 34—41.—Деп. пол., 4 д-во, 1901, № 337.—Алфавит Петропавл. крепости 1900—17.

П. Теплов, История Якутск. протеста, 473.—Д. Филиппов и П. Черменский, 1905 г., 34.—«Искра» № 74, 1904 (Из якутск. ссылки: Вторая летняя ленская партия 1904 г.), № 76, 1904 (Хроника рев. борьбы), № 78, 1904 (Из нашей обществ. жизни), № 90, 1905 (Хроника рев. борьбы).—«Последние Известия» № 189, 1904, 4 (Иркутск. губ.), № 203, 1904, 7 (Резолюция собрания олекминск. колонии), № 221, 1905, 8 (Сибирь).—«Вперед» (М.) 1917, № 163 (Списки кандидатов, предложенных в гласные Московских районных дум).—«Известия ЦИК» 1930, № 334 (Извещения).

Васильевский, Михаил Григорьевич, сын священника. Род. 21 дек. 1874 г., окончил Тамбовск. гимназию и Петербургск. ун-т по историко-филологич. фак-ту, занимался литературным трудом. В 1899 г. был привлечен в Петербурге по делу «Группы рабочих для борьбы с капиталом». Содержался под стражей с 4 окт. (или раньше?) по 17 дек. т. г., затем освобожден под особ. надз. полиции. Обвинялся в том, что имел сношения с П. А. Будриным и П. Е. Щеголевым, был посвящен в деятельность этих лиц и хранил у себя нелегальную литературу в интересах пропаганды. По выс. пов. 21 февр. 1901 г. определено, по вменении в наказание предварительного ареста, подчинить В. гласн. надз. полиции на 1 год в избранном месте жительства вне столиц, столичных и Таврическ. губ. и некоторых, по усмотрению м-ва вн. дел, фабричных местностей. Отбывая срок в Полтаве, был там 20 июня 1901 г. арестован, причем найдены рев. брошюры и в приготовленном для дороги чемодане (принадлежавшем Вл. Анат. Власову—см.)—пачка новейших воззваний «Искры», экземпляры газет «Искра» и «Южный Рабочий». Содержался под стражей с 20 по 25 июня 1901 г. и с 18 апр. по 2 июля 1902 г. Обвинялся в принадлежности к Полтавск. с.-д. организации и распространении нелегальной литературы. Независимо от этого, В. был арестован с 8 на 9 февр. 1902 г. во время массовых арестов, последовавших за демонстрацией в полтавск. театре на представлении «Власти тьмы» Толстого; заключенный в местные арестантские роты, объявил голодовку с требованием о предъявлении достаточных оснований для ареста; голодовка В. послужила толчком к общей голодовке и волнениям заключенных, приведшим к освобождению его самого (через несколько дней после ареста) и остальных задержанных. 3 авг. 1903 г. В. умер в Полтаве. По утверждению автора некролога В. в «Револ. России» (Б. В. Савинкова), В. в своих политических взглядах «склонялся к заветам Народной Воли».— В. принадлежит ряд больших статей (по истории социализма и т. д.) в первом издании словаря Брокгауза, а также переводы на русский язык работ Сореля о Монтескье, Мезьера о Мирабо, Эйхталя о Токвиле, Ланглуа об инквизиции и др.

Обзоры 1898—99, 1901 (Ук.).—Доклады мин-ра юстиции, 1901, д.л. 97—101.—Деп. пол.: 3 д-во, 1903, № 567; 4 д-в., 1902, № 128, т. I.—М-во юстиции, 1899, № 12103, 190, 150б3.

С. Венгеров, Источники словаря русск. писателей, I, 495.—Новый энциклопед. словарь Брокгауза-Ефрон, IX (Васильевский, М. Г.).

«Русские Ведомости» 1903, № 268 (Н. Карев, Памяти М. Г. Васильевского) (перепечат. в кн. автора «Письма к учащейся молодежи о самообразовании», изд. 8-е, П., 1904, 169—171).—«Револ. Россия» № 42, 1904, 24 (Бывший соц.-демократ [Б. Савинков]. Михаил Григорьевич Васильевский. Некролог).

«Рабочее Дело» IV—V, 1899, 77 (Хроника рев. борьбы).—«Искра» № 18, 1902 (Из нашей обществ. жизни: Полтава.—Хроника рев. борьбы) («Искра» III, 47—48, 59).—«Последние Известия» № 59, 1902, 2 (Полтава), № 75, 1902, 2 (Полтава).—«Револ. Россия» № 9, 1902, 19 (Хроника рев. борьбы).—«Освобождение» 1902, II, 24 (Крестьянские беспорядки).—«Гол. Мин.» 1922, II, 127 (В. Короленко, Земли, земли!).

Васильковский, Янкель (Яков) Гершевич, мещанин г. Кишинева, фотограф (печатник?). Род. ок. 1884 г. В 1901—03 г. был одним из главных работников подпольной с.-д. типографии, находившейся последовательно в Кишиневе, Голте, Николаеве. В последнем городе,—помимо непосредственной работы в типографии в качестве печатника,—В., живший отдельно от нее, держал конспиративную квартиру, на которую доставлялась из типографии и откуда развозилась по другим городам отпечатанная литература. 8 марта 1903 г. В. был арестован. По обыску у него было обнаружено ок. 1350 экземпляров брошюры Толстого «Неужели так надо», №№ «Искры», «Красного Знамени», «Освобождения» и т. д. Обвинялся в хранении в целях распространения нелегальных изданий (типография тогда уцелела, и принадлежность В. к составу ее работников не раскрыта). По выс. пов. 10 дек. 1903 г. определено было выслать В. в Вост. Сибирь на 3 года. Исполнение выс. пов. по соглашению мин-ров вн. дел и юстиции было приостановлено вследствие привлечения В. обвиняемым по делу о демонстрации 18—19 сент. 1903 г. в Николаевск. тюрьме. По постановлению прокурора Херсонск. окружного суда 9 окт. 1904 г. дело о демонстрации было прекращено по манифесту 11 авг. 1904 г. В виду того, что к В. по разрешенному уже выс. пов. 1903 г. делу должен был также быть применен манифест 11 авг., тот же прокурор постановлением от 14 окт. т. г. дознание прекратил и сделал распоряжение об освобождении В. из Седлецк. тюрьмы, где он содержался. После этого В. был сдан в солдаты, но, будучи поставлен на военной службе в исключительно тяжелые условия, бежал из полка и эмигрировал в Париж. Впоследствии, во время империалистской войны В. вступил волонтером во французскую армию и был ранен на фронте

Доклады мин-ра юстиции, 1903, ч. 3, л.л. 1096—1097.— Деп. пол., 4 д-во, 1903, № 483 и № 483, ч. 1.—М-во юстиции, 1903, № 16410.—Вед. о движении дел (Одесск. суд. палата).

«1905 г. на Николаевщине», 46, 47 (Раб. движение и парт. организация до 1905 г.).—«Летоп. Револ.» 1924, II (7), 118—120, 127, 131, 133, III (8), 122 (Годлевский, Кишинев, Одесса, Николаев. Из истории с.-д. движения 1895—1903 г.г.).

Васильницкий, Моисей Шендерович, мещанин, портной. Род. ок. 1883 г. на Волыни. В 1904 г. работал в Саратовск. организации РСДРП.

Деп. пол., ос. отд., 1904, № 5, ч. 16, лит. А.

Васильченко, шапочник. В конце 1904 г. в Ростове-на-Дону введен в члены с.-д. кружка под кличкой «Егор». В 1905 г. уже сам работал по организации кружка среди шапочников. Во время забастовки шапочников летом 1905 г. был выбран в числе 3-х представителей для переговоров с хозяевами. Был активным членом проф. союза шапочников. От союза был выбран представителем в Совет раб. депутатов. В начале 1906 г. был арестован и назначен на 3 года в Архангельск. губ. По ходатайству брата взамен Архангельск. ссылки разрешено выехать в Харбин, куда он и был отправлен после 1½-месячного заключения в Ростовск. тюрьме.

«1905 г. в воспоминаниях его участников», 27—32 (Васильченко, Как я попал в члены Совета раб. депутатов в 1905 г. в Ростове-на-Дону).

Васильченко, Семен Филиппович, из крестьян Екатеринославск. губ., рабочий, впоследствии писатель. Род. 3 февр. 1884 г. в Гниловской станице, прилегающей непо-

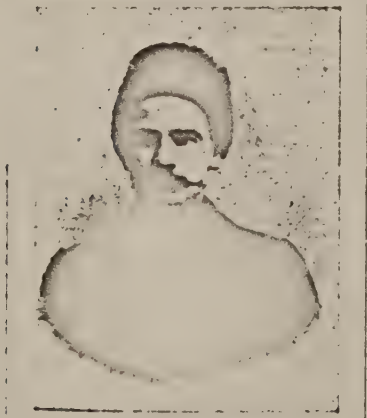

С. Ф. Васильченко.
С фотогр. 1906 г.
Из собр. Музея «Каторга и Ссылка».

средственно к Ростову-на-Дону, в бедной семье железнодорожного будочника. Еще до поступления в начальную школу работал в детских артелях на шерстяной ф-ке Стукена и занимался чисткой котлов в Кошкинских пароходах. После учения В. пробовали определить в бакалейные лавки для выучки в приказчики, но в 1900 г. он поступил в кузнечный цех мастерских Владикавказск. ж. д. В 1901 г. уволен по подозрению в подбрасывании прокламаций. Войдя подростком в рабочие с.-д. кружки, В. в 1902 г. был арестован и привлечен по делу Донск. ком-та РСДРП. Содержался под стражей с 3 апр. по 29 авг. 1902 г., обвинялся в том, что, вступив в орг-цию, принял участие в политической демонстрации, устроенной ею 30 марта 1902 г. в театре Асмолова, и хранил в своей квартире в стан. Гниловской нелегальную литературу (впоследствии, в апр. 1904 г. дело о В. было прекращено в виду состоявшегося о нем приговора суда). В конце 1902 г. участвовал в ростовской стачке и по поручению Донск. ком-та ездил с группой товарищей в Тихорецкую призвать тамошних рабочих присоединиться к стачечникам. После забастовки, работая на петельном заводе Токарева склепщиком, продолжал участвовать в Ростовск. с.-д. орг-ции, причем проявил некоторую оппозицию по отношению к Донск. ком-ту, считая необходимым побудить его к более активным действиям и объединяя вокруг себя с этой целью наиболее боевистски настроенных работников (по жандармским данным, В. в начале 1903 г. состоял представителем и руководителем кружка под названием «Отчаянный», в котором он же был и кассиром, и библиотекарем). Выпустил вместе с М. Давыдовым (Архангел) листовку от имени «группы донских рабочих», в которой призывал рабочих ответить на разгром стачки политическим выступлением, каковое и состоялось в ближайшее время. В. был одним из инициаторов и главных организаторов этого выступления—известной демонстрации в Ростове-на-Дону 2 марта 1903 г. Будучи арестован после демонстрации, В. судился 19—23 авг. того же года временным военным судом в Таганроге по процессу демонстрантов. Обвинялся в принадлежности к «сообществу» и участии в демонстрации (1 и 4 ч. ч. 252 ст. и 318 ст. улож. о наказ.). Присужден к каторжным работам на 4 года (на суде В. произнес речь, которая была воспроизведена затем в нелегальной прессе). Отбывал каторгу в Акатуе, в начале 1905 г., выйдя на поселение в Александровск. вол. Нерчинско-Заводск. у., бежал в Читу и стал работать профессионалом-революционером в большевистском Читинск. ком-те РСДРП в качестве разъездного агитатора по линии Забайкальской и Кругобайкальск. ж. д.; развозил литературу, проводил собрания партийных ячеек и т. д., а в перерывах между поездками принимал участие в текущей работе Читинск. орг-ции (псевдоним «Александр Григорьевич»). Устроил два побега товарищам из Акатуя (сначала Мар. Айзенберг, потом Ал. Браиловскому и др.). Вместе

с Браиловским руководил Октябрьской забастовкой на Забайкальск. ж. д., а по ее окончании уехал в Ростов-на-Дону, где принимал самое деятельное участие в декабрьском вооруженном восстании. Член боевого штаба на Темернике, один из ближайших помощников руководителя восстания Бутягина, заменил погибшего на второй день восстания Виталия («Анатолия») Сабино в качестве начальника отряда бомбистов. После разгрома восстания и нескольких месяцев подпольной работы в рядах ростовских большевиков В. был снова арестован в июле 1906 г. 20 дек. 1907 г. судился в Новочеркасск. суд. палате по делу Донск. ком-та РСДРП (с Лысенко, Ченцовым и Авксентьевым) и на основании 1 ч. 126 ст. угол. улож. и § V 437 ст. устава о ссыльных присужден к каторжным работам на 7 лет с содержанием в отряде испытуемых в течение 3-х лет. Каторгу отбывал в Херсонском централе. В 1914—15 г.г., после вторичного бегства с поселения (на этот раз был поселен в Иркутск. губ.) и после работы в г. Баргузине в качестве переплетчика в типографии, В. под именем Прокопия Захаровича Учужанина проживал в Иркутске и вел здесь с.-д. работу (партийный псевдоним «Сергей»). С начала войны занимал последовательно-интернационалистскую позицию. Будучи не удовлетворен деятельностью существовавшей уже в Иркутске с.-д. орг-ции, вместе с М. П. Жаковым основал параллельную орг-цию под названием «Союз сибирских рабочих», который поставил свою тайную типографию и выпустил 2 №№ газеты «Товарищ Пролетарий» (в апр. и июне 1915 г.) и несколько воззваний. В., являвшийся руководителем «Союза», предпринял в течение весны 1915 г. две агитационные поездки по Сибири, в Читу и Красноярск, и распространил по ж.-д. линии издания «Союза». В ночь на 20 июля 1915 г., вследствие указаний провокатора Викуржа, «Союз сибирских рабочих» был разгромлен; В. был арестован тогда же у Жакова в помещении городской лаборатории, где обнаружена была типография «Союза». Привлечен обвиняемым по 102 ст. угол. улож. и просидел в Иркутск. тюрьме до Февральской революции. По возвращении из Сибири в Ростов-на-Дону (в конце марта 1917 г.) В. стал во главе местной большевистской орг-ции. Состоял председателем Ростово-Нахичеванск. ком-та большевиков и фактическим редактором большевистской газеты «Наше Знамя», входил в Исполнительный ком-т Ростовск. совета. Был избран от Донск. обл. в Учредительное собрание. Принимал активнейшее участие в первых боях с калединцами, разыгравшихся в конце ноября и начале дек. 1917 г. (руководя вместе с Сырцовым образованным перед этим Донск. ревкомом, В. почти не покидал в дни вооруженной борьбы передовых линий). После занятия Ростова Калединым бежал в Харьков, где работал в Областном ком-те партии и в редакции партийной газеты «Донецкий Пролетарий» и состоял после декабрьского (1917 г.) съезда Советов Донецко-Криворожск. бассейна председателем Областного исполкома. На февральском (1918 г.) областном съезде Советов, вынесшем по докладу В. решение об образовании отдельной Донецко-Криворожск. республики, он был избран в Совет народных комиссаров последней в качестве комиссара по делам управления. В конце марта 1918 г. вышел, вследствие разногласий, из Донецко-Криворожск. Совнаркома (с Жаковым и Филовым). Участвовал в отступлении из Харькова на Луганск и сразу после этого уехал в Ростов-на-Дону, где назначен в середине апр. чрезвычайным комендантом города. После отступления из Ростова, с июня по сент. 1918 г. (до полного занятия территории Донск. обл. белыми) входил в состав т. наз. Донск. Советского правительства. Позднее работал на различных постах на Южном фронте, в Казани, Краснодаре и т. д. К этому же времени относится выпуск агитационных брошюр В., а именно «Речи тихого Дона» (изд. ЦИК РСФСР), «Великий рычаг коммунизма» (изд. ГИЗ УССР) и «Мы не виноваты» (ГИЗ. Куб.-Черн. обл. отд.). В 1920 г. переехал в Москву, поступил в распоряжение МК и организовал издательство «Московский Рабочий». Впоследствии работал в ГИЗ е, состоял редактором газеты «Читатель и писатель». В. принадлежит ряд произведений: автобиографические повести «Карьера подпольщика», «После декабря» (см. библиографию), роман «Не той стороной» (1927) и т. д. Совместно с Ив. Ставским им выпущена в 1922 г. книжка «Первый бой» о ростовской стачке 1902 г.

Сведения С. Ф. Васильченко.—Ведом. справ. о судим., 1908, кн. VI, № 46498.—Дел. пол., 4 д-во, 19.2, № 264; 1903, № 493 и № 493, ч. 18.—М-во юстиции, 1910, № 16287, 1904, №№ 17242 и 17355.—Ведом. движения дел (Харьковск. суд. палата).

Л. Ильинский, Список повременных изданий за 1918 г. П., 1922 (Ук.).—М. Равич-Черкасский, История КП(б)У (Ук.).—И. Владиславлев, Литература великого десятилетия, I (Васильченко, С. Ф.).—Н. Попов, Очерки истории КП(б)У, 150, 151.—Большов. энциклопедия, IX (Васильченко, С. Ф.).—Литературная энциклопедия, II (Васильченко, С. Ф.).—Сибирская энциклопедия, I (Васильченко, С. Ф.).—Революция 1917 г., VI (Ук.).

С. Васильченко, Карьера подпольщика. Повесть из революц. прошлого. М., 1924.—Его же, После декабря. Вторая повесть из цикла «Карьера подпольщика». М.—Л., 1926.—«Пролет. революция на Дону» II, 2, 27 (Его же, Семнадцатый год).—«Револ. Россия» № 3, 1903, 10—11 (К Таганрогск. процессу: Речь крестьянина Васильченко).—«Наше Знамя» 1917, № 62 (Наши кандидаты: М. Жаков, С. Ф. Васильченко).—«Кат. и С.» II, 1921, 59—73 (С. Васильченко, По тылам Забайкалья).—Там же, IV, 1922, 35—59 (Его же, [illegible] боя).—«Пролет. Револ.» 1926, III (50), 240—246 (Его же, рецензия на кн. С. Гурвича «1905 г. в Ростове-на-Дону» и В. Толмачева «Ростовск. рабочий в революции 1905 г.»).—«На подъеме» 1931, II—III, 200—204 (Его же, Ростовск. пролетариат на декабрьских баррикадах 1905 г.).

Таганрогск. процесс о ростовск. демонстрации 2 марта. Женева, 1903, 12—14, 16—17, 19—20, 22, 24—[illegible].—С. Васильченко и И. Ставский, Первый бой, 26, 37.—Н. Баранский, В рядах Сибирск. с.-д. союза, 43.—Д. Эрдэ, Горы бури и натиска. Харьков, 1923, 98, 102, 112.—В. Антонов-Овсеенко

ейко. Записки о гражданской войне, I, 57, 173, 188—190, 192, II, 14, 105, 106, 108.—С. Венцов и С. Бе-рницкий. Красная гвардия. М., 1924, 171.—Н. Яцевский. Гражд. борьба на Сев. Кавказе, I, 112, 154.—И. Борисенко. Совет. республики на Сев. Кавказе, I, 97—99.—Всеросс. Учредит. собрание, 136.—Октябрь 1917 г.» (Ростов), 18 (А. Бубнов, Ноябрь в Ростове).—Там же, 20, 21, 27, 29, 31 (М. Жаков, Начало гражданской войны).—Там же, 36 (Ф. Зяблкин, Из революц. дней на Дону).—«Пролет. революция на Дону» I, 68—73 (Доклад председателю ВЦИК т. Свердлову о деятельности «Донск. советского правительства»).—Там же, II, 11 (В. Фидов, Октябрьская революция на Дону).—Там же, 35 (А. Фрейкель, Октябрьские воспоминания).—Там же, 41—43 (В. Ботвинов, Как дело было (окт. и ноябрь 1917 г.).—Там же, 60, 61, 63 (Т. Власенко, В Ростовск. гарнизоне).—Там же, 81—82 (А. Абозин, Пролет. печать на Дону).—Там же, III, 5, 10 (А. Станчинский, Перед стачкой).—Там же, 102 (Стенограммы речей, произнесенных на вечере воспоминаний участников Ростовск. стачки: Зрелов).—«Пять лет» (Харьков), 65—67 (Б. Магидов, Организация Донецко-Криворожск. республики и отступление из Харькова) (то же в сб-не «Октябрьская революция. Первое пятилетие», 549—571). —Там же, 84 (С. Буздалин, Из воспоминаний о совместной работе с тов. Артемом).—«Пролет. революция на Дону» IV, 120 (П. Блохин, До и после ухода из Ростова). — Там же, 165 (Г. Черепахин, М. И. Журавлев). — Там же, 248 (Хроника событий в Донск. обл. со 2 янв. 1917 по 10 февр. 1918 г. ст. ст.).—«1905 г. в Ростове-на-Дону», 59 (В. Толмачев, Ростовск. рабочий в революции 1905 г.). — Там же, 99, 100, 103, 109 (Письмо Макса (Ю. П. Бутягина) о Ростовск. вооруженном восстании).—Там же, 211, 213 (Ф. Бухреев, Петров, Революц. поезд железнодорожников). — Там же, 274 (И. Ченцов, Вяземцев, Иван — по кличке «Крот»). —«1905 г. на Северном Кавказе», 30, 31 (Воспоминания участников о раб. движении в Таганроге). — «Каиз. Звон» VII, 73 (Г. Коф). Когда сбили оковы) .—«1917 г. в Харькове», 61 (Н. Попов, Рев. события в Харькове от июня 1917 г. до янв. 1918 г.) (то же в «Летоп. Револ.» I, 1922, 23).—«Искра» № 23, 1902 (Хроника рев. борьбы), №№ 39, 41, 42 1903 (Из нашей обществ. жизни), № 47, 1903 (Хроника рев. борьбы) («Искра» III, 166, VI, 40, 104, 126, VII, 86). — «Освобождение» 1903, № 7 (31), 120 (Письма из провинции: Военный суд над демонстрантами).—«Последние Известия» № 145, 1903, 2—3 (Таганрог. Военный суд над ростовскими демонстрантами), № 234, 1905, 8 (Хроника рев. борьбы). — «Пролетарий» 1905, № 8 (Тюрьма и ссылка) («Вперед» и «Пролетарий» IV, 19).—«Приазовский Край» 1907, № 339 (Хроника). —«Русское Слово» 1907, № 295 (Собственные телеграммы: В суде).—«Наше Знамя» 1917, № 61 (Окружная конференция — список кандидатов в члены Учредительного собрания).—«Красн. Летоп.» V, 1923, 355 (Ю. Новик, К демонстрации в Ростове-на-Дону). — «Красн. Архив» II, 1923, 213, 216 (Ш. Левин, Социалистическая печать во время империалистской войны). — «Пролет. Револ.» 1923, II (14), 207, 210, 213, 214 (А. Станчинский, К двадцатилетнему юбилею демонстрации в Ростове-на-Дону). — «Трудовой Дон» № 489, 1923 (А. Васильев, Подпольная работа на Дону при белогвардейцах).—Там же (П. Иванов, Воспоминания).—Там же (В. Толмачев, РСДРП в Ростове-на-Дону).—Там же (А. Фролов, Наша парторганизация на Дону в 1905—17 г.г.).—Там же (В. Филов, 1917 г.).—Там же (И. Хаевский, Полит. демонстрация 2 марта 1903 г. Воспоминания).—«Молот» № 1315, 1925 (И. Нейфельд, Соломон Рейзман).—«Пролет. Револ.» 1925, III (38), 167, 174 (В. Вельман, Февральская революция в Сибири).—Там же, 1925, XII (47), 167, 174 (Ю. Бутягин, предисл. и примеч. к ст. С. Гурвича «Ростовск. вооруженное восстание 1905 г.»).—«Кат. и Сс.» 1926, I (22), 170, 171, 180, 181 (А. Локерман, По царским тюрьмам).—Там же, 1926, VI (27), 92, 112 (А. Липкин, Провокатор Д. С. Кнут).—«Летоп. Револ.» 1926, I (16), 136 (Б. Магидов, На заре Красной армии).—«Пути Револ.» (Харьков) 1926 (1927), V—VI (8—9), 69 (Н. Ростов, Годы ликвидации. Ростовск. тюрьма).—«Кат. и Сс.» 1927, II (31), 256 (Л. С., Яков Павлович Ивацкино).—Там же, 1927, III (32), 158, 159 (Г. Тарин, Светлая годовщина).—Там же, 1927, VII (36), 202 (Л. С., Ефим Адриан, Бабушкин).—Там же, 1927, VIII (37), 70, 72, 74, 77, 80—85 (А. Липкин, Провал «Союза Сибирских рабочих»).—«Пролет. Револ.» 1927, XII (71), 151 (А. Станчинский, Ростовск. стачка в 1902 г.).—Там же, 1928, VIII—IX (45—46), 264 (М. Бирман, Письмо в редакцию).—«Летоп. Револ.» 1928, III (30), 250, 258, 259, 261—265, 267, 269, 271, 278—280 (Матеріяли та документи про Донецько-Криворіжку республіку).—«Кат. и Сс.» 1929, III (52), 81, 82 (О. Виннер, Побеги романовцев).—«Летоп. Револ.» 1929, V—VI (38—39), 123 (В. Затонский, З спогадів про українську революцію).—Там же, 315 (КП(б)У за декімщини).

Васильчиков, Иван Андреевич (по прозванию Филин), крестьянин с. Сорохты, Нерехтск. у., Костромск. губ., фабричный рабочий. Род. ок. 1878 г., окончил курс земского образцового уч-ща в Иваново-Вознесенске. В 1900 г. был привлечен там же по с.-д. делу Рябинина, Алалыкина, Балашова, Дунаева и др. Содержался под стражей с 4 (!?) мая по 10 июня 1900 г., затем выпущен под особ. надз. полиции. Обвинялся в том, что вместе с Балашовым принимал активное участие в пропаганде среди рабочих Шуйск. уезда, а также в распространении нелегальн. литературы. В. представил к дознанию письмо Дунаева, в котором последний убеждал его ни в чем не сознаваться. По выс. пов. 21 февр. 1901 г. определено, по вменении в наказание предварительного ареста, подчинить В. гласн. надз. полиции на 1 год в избранном месте жительства, вне столиц и их губ. и некоторых, по усмотрению м-ва вн. дел, фабричных местностей. Выехал в Саратов, в 1902—03 г. г. жил в Иваново-Вознесенске.

Обзор 1900 (Ук.).—Доклады мин-ра юстиции, 1901, л.л. 93—96.—Деп. пол., 3 д-во, 1902, № 535.—М-во юстиции, 1900, № 11361.

М. Багаев, За десять лет (Ук.).

Васкевич, Мина (Минька) Юдовна, мещанка г. Павлограда, Екатеринославск. губ. По агентурным сведениям, активный член Екатеринославск. орг-ции РСДРП и энергичная распространительница литературы. 17 янв. 1904 г. была подвергнута обыску, при котором ничего не найдено. 27 мая т. г. вторично обыскана в порядке положения об охране и заключена под стражу. Найдены № «Искры» и несколько брошюр. Привлечена по делу Екатеринославск. орг-ции и обвинялась в хранении, с целью распространения, нелегальной литературы. Ок. начала окт. 1904 г. дело о В. было прекращено Екатеринославск. губ. совещанием за недостаточностью улик.

Деп. пол.: ос. отд., 1898, № 5, ч. 8, дит. И, 1904, № 5, ч. 6.—М-во юстиции, 1904, № 18512.

«Материалы по истории Екатеринославск. с.-д. орг-ции», 56 (Партия («большинство» и «меньшинство») по жандармским донесениям).

Васкевич, Мордка Юдович, мещанин, слесарь. Род. ок. 1879 г. в г. Павлограде, Екатеринославск. губ. 30 апр. 1902 г. арестован в Екатеринославе и привлечен по делу местного ком-та РСДРП. Находился под стражей до 5 окт. 1903 г. (?), затем выпущен под особ. надз. полиции в Екатеринославе же. В 1904 г. дело прекращено.

Деп. пол.: ос. отд., 1901, № 850, т. VII, ч. 2; 3 д-во, 1902, № 2859, ч. 3; 4 д-во, 1902, № 130.

Васкевич, Наум Юдович, мещанин, слесарь. Род. в 1887 г. в г. Павлограде, Екатеринославск. губ. В 1904 г. был привлечен по делу Керченск. с.-д. орг-ции (обыскан в ночь на 10 марта). По агентурным сведениям, В. был участником сходок, собиравшихся у Иоеля Вайнмана; кроме того, посещал другой кружок, организованный

Ар. Толчинским. Дело о нем было прекращено Симферопольск. губ. совещанием 13 ноября 1904 г.

Деп. пол., 4 д-во, 1904, № 847.—М-во юстиции, 1904, № 17425.

«Васо», один из партийных псевдонимов В. А. Хачатурянца (см.).

Вассерберг, Эммануил Абрамович. Род. в 1874 г. Учился на медицинском фак-те в Монпелье, а затем в Париже, где состоял в 1903 г. членом местной группы содействия РСДРП; колебался после второго съезда между большинством и меньшинством. В 1906 г. вернулся в Россию, в 1907 г. получил звание русск. врача и практиковал в дальнейшем в Петербурге.

Медиц. список, 1908 сл.—«Ленинский Сборник» X(Ук.) (Из эпохи раскола РСДРП. 1903—04 г.г.).

Вассерман(Вашерман), Мовша-Нохим(или Мовша-Нахман?) Мордухович-Беркович, мещанин мест. Камень, Лепельск. у., Витебск. губ., сапожник. Род. 3 сент. 1882 г. К весне 1903 г. был, по агентурным сведениям, членом кружка сапожников в Кременчуге. В марте 1903 г. был привлечен к дознанию, обвинялся в принадлежности к кружку и возбуждении ремесленников против хозяев. Успел бежать, вследствие чего в ноябре 1903 г. по соглашению минров вн. дел и юстиции дело о нем было приостановлено до его явки или задержания. Однако, еще до этого, 24 июня т. г. В. был арестован в Екатеринославе при разгроме отколовшейся от искровского ком-та оппозиционной рабочедельческой группы и ее типографии. При обыске у него был найден шрифт в пачках и др. типографские принадлежности. Привлечен по делу группы (т. наз. дело «Рабочей группы Екатеринославск. ком-та РСДРП»). Обвинялся в принадлежности к орг-ции и хранении склада типографских принадлежностей. Сидел в Новомосковск. тюрьме (Екатеринославск. губ.), в дек. 1904 г. еще находился под стражей. 9 марта 1905 г. дело о В. было предложено Харьковск. суд. палате с обвинительным актом по 126 ст. угол. улож. На основании указа 21 окт. 1905 г. дело затем было прекращено. (Кременчугск. дознание, приостановленное в дек. 1903 г. в отношении В. для совместного рассмотрения с делом по Екатеринославу, постановлением Полтавск. губ. совещания от 9 марта 1905 г. было прекращено).

Ежен. записки, 1903, 24 июня—1 июля.—Гос. циркуляр 1903.—Деп. пол.: ос. отд., 1898, № 5, ч. 8, лит. И; 1902, № 975, ч. 2; 4 д-во, 1903, № 440 и № 440, ч. 3. № 1552 и № 1552, ч. 6.—М-во юстиции, 1903, № 16895, 1905, № 17974.—Вед. сод. под стражей.—Вед. о движении дел (Харьковск. суд. палата).

Вассерман, Рахиль. В 900-х г. г. активный работник Криворожск. с.-д. орг-ции. После кратковременного ареста скрылась.

Деп. пол., 4 д-во, 1904, № 298.

Вастен, Иоганн Андреевич, рабочий-токарь. Род. 3 янв. 1882 г., окончил 3-классную школу. В 1902 г. был членом с.-д. группы на зав. Л. Нобеля на Выборгской стороне в Петербурге. В авг. 1904 г. арестован в Петербурге по с.-д. делу, затем обязан подпиской о невыезде. Дело прекращено Губ. совещанием. После Октября коммунист. Ранен во время вооруженного нападения на собрание Петроградск. фин. ского коллектива РКП(б) 31 авг. 1920 г. (тогда были убиты член ЦК финской компартии Ив. Рахья и др.). В 20-х г. г. работал в Петрозаводске в Карисполкоме.

Сведения Г. Л. Шидловского.—Деп. пол., 4 д-во, 1903, № 1800 и № 1800, ч. 32.

«Пролет.Револ.» XI, 1922, 107 (А. Шотман. Записки старого большевика).

Васьков, Василий Мартынович, крестьянин Московск. губ., рабочий. Род. ок. 1884 г. 15 февр. 1904 г. был арестован в Москве при разгроме местной орг-ции РСДРП и привлечен по делу последней (дело Б. М. Кнуньянца, Л. Б. Каменева и др.). Не позже 12 марта 1904 г. освобожден под особ. надз. полиции. Обвинялся в принадлежности к орг-ции. Дело было прекращено.

Деп. пол., 4 д-во, 1904, № 652.—М-во юстиции, 1904 № 17137.

Васютинский, Борис Макарович.

См. девятисотые годы.

Васюхнова, Евгения Митрофановна (по мужу Татарова), дворянка, массажистка. Род. ок. 1879 г., окончила частную женскую гимназию. Во 2-й половине 90-х г.г. принадлежала к активу ученических с.-д. кружков в Киеве. В 1901 г. привлечена в Петербурге по делу «Рабочего Знамени» (вместе со своим будущим мужем Н. Татаровым, А. и М. Лурья и др.). Содержалась под стражей с 30 апр. 1901 г. по 2 марта 1902 г., затем выпущена под особ. надз. полиции в Петербурге. Обвинялась в том, что оказывала содействие Татарову в его деятельности, доставляя ему денежные средства; кроме того, принимала участие в переводе с французского языка отчета о Парижск. международном социалистическом конгрессе, который предполагалось напечатать. По выс. пов. 10 дек. 1902 г. определено, по вменении в наказание предварительного ареста, выслать В. в Вост. Сибирь на 3 года. Водворена в г. Иркутске. На основании манифеста 11 авг. 1904 г. освобождена из ссылки.

Обзор 1901 (Ук.).—Доклады мин-ра юстиции, 1902, ч. 2, л.л. 576—581.—Деп. пол.: 3 д-во, 1905, № 140; 4 д-во, 1901, № 80, т. II.—М-во юстиции, 1902, № 1612.

И. Мошинский. На путях к 1-му съезду РСДРП (Ук.) (ранее в «Кат. и Сс.» 1927, VI (55), 50).

«Вася», революц. псевдоним Ш. И. Ген(ь)кина (см.).

Ватулин, Матвей Петрович, из крестьян. Род. в 1885 г. В 1903 г. привлекался при Донск. жандарм. упр. за распространение воззваний Донск. ком-та РСДРП на зав. Пастухова в Сулине. Содержался под стражей с 5 сент. т. г. в Новочеркасск. тюремном замке. Будучи освобожден под особ. надз. полиции (не ранее 1 окт. 1903 г.) скрылся 18 марта 1904 г. из с. Ново-Каракуба, Мариупольск. у., Екатеринославск. губ. В 1904 г. был привлечен по делу о Юзовск. группе РСДРП—с М. Гурским,

Ш. Паперно и др. (ок. 5 мая т. г. прибыл в Юзовку из Ростова и привез 170 экземпляров первомайской прокламации). 5 сент. 1905 г. юзовск. дело было предложено Харьковск. суд. палате с обвинительным актом по 126 и 129 ст. ст. угол. улож. в отношении В. Определением палаты от 5 ноября 1905 г. дело было прекращено по указу 21 окт. т. г. До этого, 25 апр. 1905 г., в выездной сессии той же палаты слушалось дело В. по Сулину; В. был оправдан.—Последние годы В. работал в Сталинграде на Тракторострое. Выдающийся бригадир-ударник, В. в авг. 1931 г. награжден по постановлению Президиума ЦИК СССР за заслуги в деле строительства Сталинградск. тракторного завода орденом Ленина. В 1930 г. вступил в ряды ВКП (б). Работает на том же заводе на силовой станции мастером по вспомогательным установкам.

Деп. пол., 4 д-во, 1904, № 1077.—М-во юстиции, 1906, № 17293.—Вед. о движении дел (Харьковск. суд. палата).
«Материалы по истории Екатеринославск. с.-д. орг-ции», 94 (И. Сереряков, Провал Юзовск. группы РСДРП. По архивным данным).—«Вперед» 1905, № 11 (Из обществ. жизни) («Вперед» и «Пролетарий» II, 33).—«Донская Речь» 1905, № 102 (Дневник).—«Последние Известия» № 207, 1905, 7 (Список лиц, подлежащих розыску по делам политическим).—«Правда» 1931, № 224 (Награжденные орденом Ленина строители Сталинградск. тракторного завода).

Ватцель (Ватсель), Вольдемар Гансович, из крестьян, модельщик на Балтийском зав. в Петербурге. Род. ок. 1869 г., учился в Нарвск. 3-классн. уч-ще. В 1896 г. был привлечен по делу Петербургск. «Союза борьбы за освобождение раб. класса». Содержался под стражей с 12 авг. 1896 г. по 11 ноября 1897 г. (в Доме предварительного заключения). Обвинялся в том, что, сочувствуя стремлениям «Союза», оказывал ближайшее содействие его членам в пропаганде; распространял воззвания, агитировал за стачки, организовывал кружки. В частности, В. выступил с речью о значении стачек на собрании представителей рабочих кружков в Парголове (под Петербургом) 14 июля 1896 г., где, кроме него, говорили Ленгник и Сильвин. По выс. пов. 11 марта 1898 г. определено, по вменении в наказание предварительного ареста, выслать В. под гласн. надз. полиции на родину на 3 года.

Обзоры 1895—96 (Ук.), 1897, 17.—Доклады мин-ра юстиции, 1896, ч. 2, л.л. 334—389.—М-во юстиции, 1896, № 13392, 1897, № 11432.
Царский листок, 30—32.—«Работник» III—IV, 2-я отд., 194 (Хроника рев. борьбы).

Вахитов, Тухватулла (он же Минулла) Баллиуллович, рабочий. Род. в 1872 г. В с.-д. партии с 1903 г., большевик, активный участник революц. движения эпохи 1905 г. в Казани, где он работал на Алафузовских заводах. Один из организаторов проф. об-ва алафузовцев. В конце 1906 г. входил в районный партийный ком-т Алафузовского района. В 1907 г. подвергся аресту. В 1917 г.—активный работник мусульманского социалистического ком-та в Казани. После Октябрьской революции—член ВКП (б); работал в Наркомюсте Татреспублики. Умер в мае 1927 г.

Г. Ибрагимов, Татары в революции 1905 г., 109, 132—133.—М. Борисов, Казанские швейники до и после окт. 1917 г. 79, 83.—С. Лившиц, Казань в годы первой революции, 20, 64.—«К итогам работ Таготдела Всекожсоюза». Казань, 1923, 44, 48 (М. Борисов, Проф. об-во рабочих при Алафузовских фабр. и зав. в Казани 1905—07 г. г.).—«Татарстан в годы первой революции», 36 (С. Лившиц, Казанск. орг-ция РСДРП в 1906—08 г. г.).—«Красная Татария» 1927, № 118 (Извещения).

Вахов, Андрей Яковлевич, мещанин г. Костромы, слесарь при Костромск. техническом уч-ще. Род. ок. 1880 г., учился в Зотовском фабричном уч-ще, а затем в Химико-техническом уч-ще имени Чижова в Костроме. В 1900 г. был привлечен в Костроме по делу о с.-д. кружке (с Н. Л. Плугиным, Н. А. Беловым и др.), обвинялся в том, что в дек. 1899 г. распространял литературу («Рабочую мысль» и др.), принадлежность же к «сообществу» была признана недоказанной. По выс. пов. 18 апр. 1901 г. подчинен гласн. надз. полиции на 1 год в избранном месте жительства, вне столиц, столичных губ. и некоторых, по усмотрению м-ва вн. дел, фабричных местностей. Отбывал надзор в Саратове; в апр. 1902 г. вернулся в Кострому.

Обзор 1900 (Ук.).—Доклады мин-ра юстиции, 1901, л.л. 199—202.—Деп. пол., 3 д-во, 1902, № 830.—М-во юстиции, 1900, № 11504.
«Искра» № 7, 1901 (Хроника раб. движения и письма с фабрик и заводов) («Искра» I, 145).

Вахрамеев, Александр Максимович, мещанин, б. служащий управления Рязано-Уральск. ж. д. в Саратове. В 1904 г. привлекался за хранение склада нелегальной литературы Саратовск. ком-та РСДРП. 12 окт. 1905 г. арестован на митинге в Саратове.

Деп. пол., ос. отд., 1904, № 5, ч. 16, лит. А.
«1905 г. в Саратовск. губ.», 61 (З. Петров, Октябрь 1905 г. По материалам губ. жандарм. упр.).

Вахрамеев, Полиевкт Максимович, мещанин, б. служащий управления Рязано-Уральск. ж. д. в Саратове. В 1904 г. привлекался за хранение склада нелегальной литературы Саратовск. ком-та РСДРП. В янв. 1905 г. по распоряжению саратовск. губернатора Столыпина за нарушение обязательного постановления от 11 того же янв. о запрещении всякого рода собраний и сборищ подвергнут аресту на 3 недели. 12 окт. 1905 г. арестован в Саратове на митинге.

Деп. пол., ос. отд., 1904, № 5, ч. 16, лит. А.
«1905 г. в Саратовск. губ.», 23 (Г. Саар, Январская забастовка в Саратове).—Там же, 61 (З. Петров, Октябрь 1905 г. По материалам губ. жандарм. упр.).—«Вестник Саратовск. губкома» XXIV, 1922, 78, XXV, 1922, 126 (Г. Саар, Из прошлого Саратовск. орг-ции. 1904—06).

Вахрушев, Василий Алексеевич, сельский обыватель Воткинск. завода, Сарапульск. у., Вятск. губ., рабочий-слесарь. Род. в 1864 г. По окончании Воткинск. окружной школы в 1883 г. поступил в Ижевск. оружейную школу, которую окончил в 1886 г. В начале 90-х г. г., живя в Самаре, принадлежал к кружку, сгруппиро-

вавшемуся вокруг Ленина — Скляренко — Лалаянца. Летом 1892 г. уехал из Самары и жил ок. года в Симбирск. губ., затем переехал в Казань. Находясь там, в 1894 г. был привлечен при Самарск. губ. жанд. упр. к дознанию по делу Скляренко, Семеновых, Казманова, Буянова и др. В захваченном письме В. к А. Г. Буянову от марта 1894 г. он сообщал в прикрытой форме об успехах своей пропаганды во время пребывания в деревне, о распространении литературы и т. д. Другим основанием для привлечения послужило заключение экспертизы, что рукой В. была переписана часть брошюры «Царь-голод». Дознание в отношении В. прекращено на основании манифеста 14 ноября 1894 г. Работая на заводе Рам в Казани, В. примкнул к с.-д. кружку, составившемуся (за отдельными исключениями, подобно самому В.) из рабочих Алафузовского зав. К 1896 г. проживал на Воткинск. зав., откуда выехал в сент. т. г. К 1901 г. находился в Порт-Артуре, а к 1903 г. снова вернулся в Вятск. губ. В начале 1907 г., состоя рабочим на Воткинск. зав., был при выборах во вторую Гос. думу избран депутатом от Вятск. губ. (по рабочей курии). В думской с.-д. фракции примыкал к меньшевистскому крылу. При разгоне II Думы был арестован. 22 ноября—1 дек. 1907 г. судился в особом присутствии сената по процессу с.-д. фракции. В числе 12-ти подсудимых был, «по недоказанности их виновности», оправдан.

В. А. Вахрушев.
С фотогр. 1906 г.
Из Альбома II Госуд. Думы.

Вахрушев, без инициалов, упоминаемый в сб-ке «1905 г. в Вятск. губ.» (стр. 63—64) в числе активных участников революции 1905 г. на Воткинск. зав. и членов образовавшегося в дек. т. г. местного совета раб. депутатов — правильнее, Василий Алексеевич В.

Обзор 1894 (Ук.).—Ведомость 1895 (Ук.).—Циркуляр деп. пол. 1897, 1901 (по особ. отд.), 1904 (по особ. отд.).—М-во юстиции, 1894, № 11843.

Наши депутаты, 2-й созыв (Ук.).—Энциклопед. словарь «Гранат», XVII (Биографич. указатель членов Гос. думы).—В. Невский, Очерки (Ук.).—Гос. дума. Стен. графич. отчеты. 2-й созыв. I, II, III, 1907 (Ук. отдельно).—Первый съезд РСДРП (протоколы), 451.—«Тернии» [illegible] 152, 154.—«Право» 1907, № 23, 1718 (Хроника), № 4, 3177—3186 (Правительственное сообщение).—«Былое» XIV, 1912, 141, 167 (Обвинит. акт по делу с.-д. фракции 2-й Гос. думы).—«ПутиРевол.» (Казань) I, 1922, [illegible] (С. Лившиц, Очерки истории Казанск. соц.-демократии 1888—1916 г.г.).

Вахтин, Кирилл Иванович, рабочий. В 1903 г. был привлечен по делу о Сумской (Харьковск. губ.) группе соц.-демократов (Гаврилович и др.). Арестован ок. 6 авг., освобожден из-под стражи не позже 4 [illegible] т. г. и отдан под особ. надз. полиции. По агентурным сведениям, В. получил от интеллигентов литературу для распространения среди рабочих; при обыске, произведенном у В. после откровенного показания его, были найдены «Искра», «Южный Рабочий» и др. В. был участником рабочих сходок. Дело было прекращено (в каком порядке в отношении В. — данных не имеется).

М-во юстиции, 1903, № 17740.

Вахура, И. М., см. Глинкин, И. М.

Вацек, Иван Прокофьевич. Род. в 1870 г., сын рабочего Вендлевского оружейного зав. в Вене. В 1876 г. отец эмигрировал в Россию. В 1889 г. В. работал слесарным учеником в Ковно, тогда же вступил в революц. движение. Преследуемый полицией, оставил Ковно и в 1890 г. приехал в Баку, где работал в качестве слесаря на заводе. В 1893 г. был призван на военную службу в Австрии. По отбытии ее в 1896 г. вернулся в Баку и поступил слесарем на зав. Нобеля.

И. П. Вацек.
С фотогр. 1900-х г.г.
Из собр. Музея «Каторга и Ссылка».

(в Черном городе). В 1898 г. приехавшим из Москвы токарем Поповым был организован на заводе первый с.-д. кружок в составе В., братьев Мазилкиных, Ив. Ульянова, Ив. Конушкина и братьев Блиновых. С этого времени начинается участие В. в бакинск. революц. движении. После раскола РСДРП В. примкнул к большевикам, в рядах которых работает до настоящего времени. В 1903 г. принимал деятельное участие во всеобщей забастовке; в окт. 1905 г. во главе дружины освобождал из тюрем заключенных, во время погромов т. г. активно участвовал в попытке организовать отпор черносотенцам. В течение 1905—12 г.г. был председателем районного партийного коллектива, членом Бакинск. ком-та, казначеем Бакинск. орг-ции. В 1915 г. уехал в г. Теджен, Закаспийск. обл., где работал машинистом на водокачке. Во время переворота участвовал в аресте местных властей и в организации Совета и исполкома. Летом 1917 г. вернулся в Баку. Состоял районным комиссаром труда в Черном городе и заместителем председателя, потом (с отъездом председателя Пятакова)—председателем районного ком-та большевиков. Входил в Бакинск. Исполком. В 1918 г. (в начале февр.) во главе отряда Красной гвардии отправился в Персию с целью собрать оружие, брошенное там генералом Баратовым. В июле т. г. вернулся в Баку; находился в отряде Петрова командиром пристани, вербовал молодежь в отряд. Участвовал в боях с интервентами. После падения Баку выехал в Астрахань и получил назначение в Енотаевск. у. (Астраханск. губ.) председателем ЧК и председателем уездного ком-та РКП(б). В дни советизации Баку возвратился снова туда. Работал председателем Контрольной комиссии АКП(б). С 1924 г. до настоящего времени работает в Закавказск. Краевой Контрольной комиссии членом президиума и партколлегии.

Сведения И. П. Вацека.
С. Беленький и А. Манвелов, Революция 1917 г. в Азербайджане (Ук.).
«Двадцать пять лет Бакинск. орг-ции большевиков», 99—101 (Вацек, Первые шаги) —«Заря Востока» 1924, № 563 (Его же, Что сохранилось в моей памяти).
25 лет Бакинск. орг-ции большевиков (основные моменты), 56.—С. Сеф, Революция 1917 г. в Закавказьи, 168.—С. Шаумян, Бакинск. коммуна, 7, 78, 80, 82.—А. Раевский, Большевизм и меньшевизм в Баку в 1904—05 г.г., 77.—«Из прошлого» (Баку), (I), 88 (А. Рохлин, Празднование первого мая в Баку).—«Двадцать пять лет Бакинск. орг-ции большевиков», 43 (С. Орджоникидзе, Борьба с меньшевиками, 1907 г.).—Там же, 192 (С. Якубов, 15 лет рев. работы).—Там же, 222 (Н. Колесникова, Как большевики завоевали Баку.—«Из прошлого» (Баку) II, 17 (Г. Султанов, От рев. подполья к советскому строительству в Баку).—Там же, 43 (А. Качаева, П. Качаев, Воспоминания двоих. Развитие рев. событий после Февраля и работа нашей партии).—Там же, 80 (Саркис, Беглые заметки о партийной работе в период Бакинск. коммуны).—«Бакинский Рабочий» 1917, № 21 (Протокол межрайонной делегатской конференции РСДРП б-ков), № 67 (Список кандидатов в С. Р. и С. Д. Черногородск. района РСДРП б-ков и интернационалистов; Список кандидатов в городскую думу Бакинск. ком-та РСДРП б-ков и интерн. и Гуммет).—Там же, 1925, № 295 (Н. Боков, Октябрьские дни).—Там же, 1928, № 108 (Я. Ратгауэр, «Бакинский Пролетарий»).

«Вацлав», революц. псевдоним А. В. Архангельского (см.).

Вашакидзе, Александр Федорович, рабочий столярного цеха ж.-д. мастерских в Тифлисе. В 1904 г. был членом Тифлисск. с.-д. орг-ции; распространял нелегальную литературу. 1 окт. 1905 г. В. (тот же?) арестован в Тифлисе по подозрению в участии в вооруженном нападении на казаков 25 сент. т. г.

Деп. пол., ос. отд., 1904, № 5, ч. 11, лит. Б.
«Кат. и Сс.» (Тифлис) 1925, 1 (3), 21 (М. Суворова Федорова, 1905 г. в Тифлисе).

Вашакидзе, Валериан Афанасьевич («Лази»), сын крестьянина. Род. 5 дек. 1882 г. в с. Диди - Джихаиши, Кутаисск. губ., учился 1 год в сельской школе, затем самоучкой. В 1897 г. поступил на работу помощником садовника в Тифлисе, в 1901 г.— учеником в ж.-д. мастерские там же, работал сначала слесарем, потом котельщиком. В 1903 г. вступил в рабочий с.-д. кружок (через Г. Телию и Д. Лордкипанидзе),

В. А. Вашакидзе.
С фотогр. 1910 г.
Из собр. Музея «Каторга и Ссылка».

после раскола партии определился как большевик. В 1904 г. уволен из ж.-д. мастерских по подозрению в революц. работе и поступил в трамвайный парк. После организации забастовки, спасаясь от ареста и одновременно от военной службы, бежал в Батум. Проживая там нелегально, работал на пристани и на зав. Ротшильда, вел пропаганду среди железнодорожников. Во время революции 1905 г. выступал на митингах. В конце 1906 г. был арестован, бежал из полицейского участка, поехал в Самтреди, затем в Тифлис (1907 г.). В Тифлисе работал в центральном кружке железнодорожников; был прикреплен к 1-му

району, работал также в 6-м. В дек. 1908 г. на партийной конференции Тифлисск. орг-ции выступал от большевиков и содействовал победе их (Тифлисск. ком-т тогда получил большевистское большинство). Арестован 10 февр. 1910 г., найдена переписка с Областным ком-том, паспортные бланки и т. д. Судился в Тифлисс. военно-окружным судом по 1 ч. 102 ст. угол. улож. и приговорен к каторжным работам на 4 года. Отбывал срок в Метехском замке и в Москве (в Бутырках). В 1914 г. вышел на поселение в с. Макарове, Киренск. у., Иркутск. губ. В 1915 г. уехал в Иркутск, жил нелегально, вел активную работу среди черемховских горняков, будучи членом ком-та местной партийной орг-ции. В начале революции участвовал в организации Совета в Черемхове, потом вернулся в Тифлис, где поступил снова в ж.-д. мастерские. Принимал видное участие в деятельности проф. союза железнодорожников, неоднократно выступал с защитой большевистской линии, за что при меньшевиках несколько раз подвергался арестам (в последний раз—незадолго до падения меньшевистского правительства и освобожден с приходом Красной армии). В дальнейшем на работе в Груздорпрофсоже, член Тифлисск. совета профсоюзов и его президиума, чл. Закпрофсовета и пленума ВЦСПС, чл. ЦИК'а Зак. СФСР, Тифлисск. ком-та Коммунистической партии Грузии и 1-го райкома, чл. Тифлисск. Горсовета. В 1923 г. назначен наркомсобесом Грузии.

Сведения В. А. Вашакидзе.

Участники русск. рев. движения.—Полит. каторга и ссылка.—Барон (Бибинейшвили). За четверть века 151.—«Кавказский Рабочий» 1917, № 107 (Список кандидатов в гласные Тифлисск. гор. думы РСДРП большевиков).

Вашакидзе, Давид Иванович, сын крестьянина. Род. в 1883 г. в с. Диди-Джихаиши, Кутаисск. губ., учился там же в сельской школе. 14-ти лет уехал в Батум, работал на зав. Ротшильда до 1899 г., затем в Чиатурах приказчиком на марганцевых рудниках, в 1900 г. перебрался в Тифлис и поступил помощником слесаря в ж.-д. мастерские. В 1901 г. вступил в РСДРП (1-й район Тифлисск. орг-ции), распространял литературу, вербовал молодежь и т. д. В 1903 г. был арестован, вскоре освобожден, но с работы уволен. В 1904 г. вел революц. работу в районе Самтреди, в начале 1905 г. вернулся в Тифлис. 29 авг. 1905 г. при расстреле казаками митинга, собравшегося в помещении Тифлисск. городской думы, ранен и арестован; после освобождения снова уехал в Самтредский район. 30 дек. 1905 г. участвовал на станции Квирилы в нападении вооруженной дружины революционеров на стоявшую здесь роту 77 пехотного Тенгинского полка, окончившемся отобранием у солдат оружия и пленением их (другая рота того же полка была обезоружена в тот же день близь моста. Белогоры). В 1906 г. арестован в Кутаисе, скоро выпущен. Работал после этого в орг-ции РСДРП в Баку (под псевдонимом «Хоналадзе»), участвовал в похищении типографии, которую лично отвез и установил. Переехав в 1907 г. в Тифлис, работал в качестве члена Исполнительного ком-та Совета безработных, секретаря проф. союза рабочих лесопильного зав. и дровяных складов, партийного организатора-пропагандиста Тифлисск. ком-та по губернии. В 1900 г. арестован с подложным паспортом на имя Конона Ивановича Лежавы, 17 июля т. г. судился Кавказск. военно-окружным судом за принадлежность к РСДРП и пропаганду в Горийск. у. (с. Михайловка), приговорен к каторжным работам на 4 года. Отбывал каторгу в Николаевск. централе (Херсонск. губ.), где заболел туберкулезом; перечислен в связи с этим из ссыльно-каторжных в разряд отбывающих тюремное заключение, с увеличением срока на 1 год. 29 сент. 1913 г. бежал из Черниговск. земской больницы, куда он был переведен незадолго до этого. Уехал в Баку, оттуда в Персию, где оставался до 1916 г. После этого перебрался снова в Баку, организовал вместе с одним товарищем артель и работал по линии Владикавказск. ж. д. После революции жил в Грузии, создал в 1917 г. большевистскую орг-цию среди воинских частей в районе Абаа-Тумана (Ахалцихск. у., Тифлисск. губ.). Весною 1918 г. выехал в Самтреди, где работал почти до советизации Грузии как организатор-пропагандист большевистской организации. В 1919 г. участвовал в организации под руководством Краевого ком-та большевиков, вооруженного восстания против меньшевистской власти (В. был тогда председателем ком-та Зап. Имеретии и пред-

Д. И. Вашакидзе.
С фотогр. 1924 г.
Из собр. Музея «Каторга и Ссылка».

седателем революц. ком-та повстанцев). После неудачи этой попытки продолжал подпольную работу. В начале 1921 г. был арестован, во время бегства меньшевиков из Грузии отвезен с другими арестованными из Кутаисск. тюрьмы в Батум, откуда бежал (за несколько дней до установления советской власти). В дальнейшем ведет работу преимущественно по советской линии, председатель Тионетск., затем Лечхумск. уисполкомов, уполномоченный Загэскома, пом. прокурора Вост. Грузии и т. д.

Сведения Д. И. Вашакидзе.
1905 г. в Закавказьи, 65, 140—141, 183—184.—1905 г. в Тифлисе, 72—75.—Полит. каторга и ссылка.
«Тифлисск. Листок» 1909, № 162 (Сув. и жизнь. Полит. дело).

Вашакидзе, Константин Зурабович, рабочий кузнечного цеха ж.-д. мастерских в Тифлисе. Член Тифлисск. с.-д. орг-ции в 900-х г. г. (известен полиции по участию в орг-ции с 1902 г.). В 1094 г. был одним из инициаторов демонстраторов. 18 апр. т. г. распространял с.-д. прокламации. 1 окт. 1904 г. В. (тот же?) арестован в Тифлисе по подозрению в вооруженном нападении на казаков 25 сент. т. г.

Деп. пол. ос. отд., 1904, № 5. ч. 11, лит. А. и Б.
«Кат. и Сс.» (Тифлис) 1925, 1(3), 21 (М. Суворова-Федорова, 1905 г. в Тифлисе).

Вашакидзе, Михаил Семенович, рабочий-токарь. В 1902 г. член рабочего с.-д. кружка в Тифлисе; распространял воззвания; при демонстративных проводах, административно высылаемых 24 ноября 1902 г. держал красный флаг.

Деп. пол., ос. отд., 1904, № 5. ч. 11, лит. Б.

Вашакидзе, Яков Максимович, парикмахер. В 1903 г. выслан из Тифлиса по с.-д. делу на 3 года в Вологодск. губ. Водворен в г. Великий-Устюг. В 1905 г. участвовал в первомайской демонстрации (18 апр. ст. ст.), устроенной небольшой группой ссыльных. В окт. т. г. его парикмахерская в В.-Устюге была разгромлена черносотенцами.

«Отражение первой русск. революции в Северо-Двинск. губ.», 49 (Наумов, Воспоминания о почтово-телеграфной забастовке 1905 г. в г. В.-Устюге).—Там же, 65 (В. Шляпин, Октябрьские дни 1905 г. в г. В.-Устюге).—«Искра» № 55, 1903 (Хроника рев. борьбы).—«Север» VII—VIII, 1928, 6 (В. Быстров, Первое мая в северн. городах до 1917 г.).

Вашанов, Иван Степанович, крестьянин дер. Куликовки, Данковск. у., Рязанск. губ. Был арестован 4 апр. 1897 г. в Москве во время массовых арестов среди с.-д. в предупреждение первомайских выступлений.

М-во юстиции, 1897, № 11419.

Вашерман, М. М. см. Вассерман, М. М.

Вашецкий, Андрей. В ночь на 19 апр. 1904 г. арестован по делу Сумск. (Харьковск. губ.) с.-д. группы, руководимой Адольфом Гетлером, Альб. Гавриловичем и др., не позже 22 апр. освобожден под особ. надз. полиции. Привлечен обвиняемым по делу как участник сходок. Дознание было прекращено (в каком порядке в отношении В.—данных не имеется).

М-во юстиции, 1903, № 17740.

Вашков, Николай Николаевич, сын купца. Род. ок. 1875 г., учился в Калужск. реальном уч-ще и в Московск. высшем техническом уч-ще, которое окончил в 1897 г. Был одним из организаторов (с В. Воровским и А. Бриллингом) марксистского кружка самообразования из студентов-техников, входившего в Союзный Совет объединенных землячеств и орг-ций. 27 окт. 1894 г. застигнут на сходке представителей 23-х землячеств в квартире студента Л. Конкевича для обсуждения вопроса о петиции Николаю II, оставлен на свободе, а 3 дек. т. г., в числе других участников сходки, выслан из Москвы. В 1896—97 г. г. с Воровским, Бабаджаном и др. участвовал в Москве в кружке, занимавшемся с.-д. пропагандой среди рабочих и интеллигенции. Кроме Москвы, В. тогда же в 90-х г. г. был связан с революц. работой в Калуге, распространял нелегальную литературу среди рабочих Калужск. ж.-д. мастерских. В 1897 г. привлечен в Москве к дознанию по делу своего кружка, содержался под стражей с 4 мая т. г. (до приговора). По выс. пов. 23 дек. 1898 г. определено, по вменении в наказание предварительного ареста, выслать В. в Вятск. губ. на 3 года. Отбывал ссылку в г. Слободском, откуда ему в 1900 г. разрешено было по ходатайству земской управы приехать в Вятку для технических работ; был связан с организованной в Вятке Н. Бушеном революц. группой. В 1905 г. был помощником Л. Красина по заведыванию турбинной электростанцией в Орехово-Зуеве (у Морозова), потом заменил в этой должности Красина и служил здесь до ухода на постройку электростанции московск. трамвая. В Орехово-Зуеве поддерживал связь с близкими к с.-д. партии рабочими кругами. В годы войны некоторое время состоял представителем Земского союза в Московск. заводском совещании. После Октябрьской революции работал в секции энергетики Госплана и т. д. В последнее время арестован в связи с раскрытием контр-революц. вредительской деятельности «Промышленной партии»; был одним из руководителей вредительства в энергетической промышленности.

Обзор 1897 (Ук.).—Деп. пол., 3 д-во, 1903, № 137.—М-во юстиции, 1897, № 11419.
С. Венгеров, Предварительный список русских писателей и ученых, I, вып. 2.—Л. Меньщиков, Охрана и революция, I, 227, 232, 358, 360, 365—368, 411.—И. Меницкий, Рев. движение военных годов (Ук.).—Я. Ганецкий, В. В. Воровский, 15—19.—С.-д. движение в России, I, 57, 355.—«Наше Время» II, 64 (Хроника арестов).—«На заре раб. движения в Москве», 86 (В. Максаков, Пионеры соц.-демократии в Москве).—«Из партийного прошлого» II, 30, 31 (О. Чаадаева, Развитие с.-д. движения в Калуге).—«Вятск. полит. ссылка», 55, 59, 60 (А. Новоселов, В. В. Воровский).—«1905 г. в Вятск. губ.», I, 46, 151 (Его же, Вятск. орг-ция РСДРП в 1903—06 г. г.).—Очерки по истории рев. движения

в Бауманск. районе», 17 (От кружков к партии).—«Л. Б. Красин» (Ук.) (Л. Красин, Как я не делал революции в 1905 г. в Орехово-Зуеве. Страничка воспоминаний).—«Рабочее Дело» II—III, 1899, 96, 97 (Хроника рев. борьбы).—«Вятская Жизнь» 1924, 11 (8), 51, 52, 57, 59 (И. Матвеев, В. В. Воровский в ссылке в Вятск. губ.).—«Известия ЦИК» 1930, № 310 (Обвинительное заключение по делу контр-революц. орг-ции «Союз инженерных орг-ций» —«Промышленная партия»).

Вашков, Федор Афанасьевич, см. Афанасьев, Ф. А.

Ващенко, Иван Макарович, крестьянин с. Собычева, Глуховск. у., Черниговск. губ., земледелец. Род. ок. 1875 г., окончил сельскую школу. В 1902 г. был привлечен по делу о с.-д. группе в пос. Шостке, Черниговск. губ. и у. Содержался под стражей с 3 по 12 июня 1902 г., затем освобожден под особ. надз. полиции. Обвинялся в присутствии на одной из сходок; имел у себя революц. издания и распространял их между знакомыми. Принадлежность к «сообществу» была признана неустановленной. Выс. пов. 26 ноября 1903 г. подвергнут аресту при полиции на 2 недели.

Обзор 1902 (Ук.).—Доклады мин-ва юстиции, 1903, № 3, л. л. 991—994.—Мин-во юстиции, 1902, № 15778.

Ващенко, Михаил Кондратьевич, служащий в об-ве «Надежда» в Петербурге. Вел пропаганду в с.-д. кружках там же в 1903 г.

Дел. п. п., 4 д-во, 1904, № 741.

Ващилин, Петр Федорович, крестьянин с. Алешкович, Севск. у., Орловск. губ., рабочий-слесарь. Род. ок. 1882 г., окончил 4-классное приходское уч-ще. В 1900 г. в Екатеринославе был членом рабочего с.-д. кружка Алфимова и Бабкина (пропагандист С. Волошкевич), разбрасывал литературу на заводах; у него на квартире происходили сходки. В т. г. привлечен по делу Екатеринославск. ком-та РСДРП, содержался под стражей с 3 июля по 27 ноября, а затем отдан под особ. надз. полиции. Выс. пов. 22 мая 1903 г. вменен в наказание предварительный арест.

Обзор 1900 (Ук.).—Доклады мин-ва юстиции, 1903, № 2, л. л. 81—92.—Мин-во юстиции, 1900, № 11374.

«История Екатеринославск. с.-д. орг-ции», 177, 181 (Извлечение из «Обзора» за 1900 г. г. 189, 190 (Донос провокатора Григория Закая), 204 (Приговор по делу с.-д. ком-та).

Введенская-Фомина, Е. А. см. Фомина, Е. А.

Введенский, Константин Дмитриевич, потомственный почетный гражданин г. Калуги. Род. ок. 1886 г. в г. Раненбурге, Рязанск. губ. В конце 1902 г. был уволен из Калужск. духовной семинарии, после чего служил в Губернском по земским и городским делам присутствии. Состоял корреспондентом легальной прессы; сообщал в «Освобождение» секретные циркуляры мин-ва вн. дел. В 1904 г. связался с Калужск. группой РСДРП, распространял прокламации по поводу русско-японской войны среди солдат. Входил в пропагандистский кружок, занимавшийся изучением марксизма. В 1905 г. был активным членом боевой дружины. В 1907 г. кооптирован в Калужск. ком-т РСДРП в качестве его секретаря. 11 окт. 1907 г. арестован при обыске у В. найдена часть типографии и набора «Калужского Рабочего». Содержался под стражей в Калужск. тюрьме, откуда летом 1908 г. переведен в Мосальск. тюрьму. Судился в ноябре 1908 г. в Калуге выездной сессией Московск. суд. палаты по процессу Калужск. с.-д. орг-ции (дело 18-ти: С. Д. Митина, М. И. Образцова, Е. К. Роговой, В. Н. Билибина и др.) приговором от 13 ноября на основании 1 ч. 126 ст. угол. улож. присужден к 2½ годам крепости с зачетом 1 года предварительного заключения. Отбывал срок в Мосальск. тюрьме, 10 мая 1910 г. вышел на свободу.

Ведом. справ. о судим. 1909 г., II, № 21329.

«Из партийного прошлого» II, 82—108 (К. Введенский, Мои воспоминания с партработы и тюремной жизни).

«Из партийного прошлого» I, 76 (И. Голубев, Странички из прошлого).—Там же, 297 (В. Сторенков, Из тюремных воспоминаний).—Там же, II, 79 (С. Мухов, Из истории Калужск. орг-ции).—«Калужск. губ. в 1905 г.», 218 (Рев. прошлое Калужск. мастерских 1903/1905 г. г. Коллективное воспоминание партийных работников того периода).—Там же, 356, 357 (С. Митин, Военная орг-ция и боевая дружина 1905 г. в гор. Калуге).—«Калужский Курьер» 1908, № 129 (Местная хроника. К делу с.-д. орг-ции), № 130 (То же: Приговор по делу восемнадцати), № 132 (То же: В суде).

«Введенский, С.», партийно-литературный псевдоним Д. Ф. Сверчкова (см.).

Вдовин, Иван Яковлевич, нелегальная фамилия Ф. Г. Ягодина-Виноградова (см.).

Вдовин, Михаил Николаевич, крестьянин дер. Марьина, Жуковск. вол., Петровск. у., Саратовск. губ., железнодорожный конторщик. Род. ок. 1877 г. В 1902 г. соц.-демократ в Саратове. В 1903 г. переехал в Тамбов, где вместе с Г. Дрониным организовал с.-д. группу. 12 мая 1904 г. арестован по обвинению в распространении прокламаций среди рабочих, к 1 сент. 1904 г. находился в Тамбовск. тюрьме. После освобождения (за отсутствием улик) был оправдан Саратовской суд. палатой) продолжал вести с.-д. работу в Тамбове, затем в Саратове, куда он перебрался на службу в управление Рязано-Уральск. ж. д. В июле 1906 г. арестован в Саратове, предан суду по 102 ст. угол. улож. за принадлежность к Саратовск. с.-д. орг-ции. При первом слушании дела в Саратовск. суд. палате в марте 1908 г. признан виновным по 1 ч. 126 ст. угол. улож. и присужден к 3 годам крепости. Этот приговор был, очевидно, отменен сенатом; при рассмотрении дела той же палатой в апр. 1909 г. В. присужден на основании 1 ч. 102 ст. угол. улож. к ссылке на поселение. Все время до второго суда провел в тюрьме (ок. 3-х лет). После революции остался на работе в Сибири. Коммунист.

Ведом. справ. о судим., 1909, кн. VIII, № 9369.—Вед. сод. под стражей.

И. Соколов, 1905 г. на Рязано-Уральск. ж. д., 16.—Д. Филиппов и П. Черемисский, 1905 г.

28.—В. Невский, Раб. движение в янв. дни 1905 г. (Ук.).—«Саратовский Вестник» 1908, № 66 (Из зала суда. Дело с.-д. орг-ции).№ 67 (То же: Приговор по делу с.-д. орг-ции), 1909, № 77 (То же: Дело Никольского).—«Коммунист» (Тамбов) 1923, XI, 106—109 (Дромин, Возникновение с.-д. орг-ции в Тамбовск. губ.).

Вдовиченко, Лукиан Арсеньевич, мещанин, чернорабочий. Род. ок. 1879 г. В 1901 г. привлечен в Одессе по делу о распространении в ноябре т. г. прокламаций Одесск. ком-та РСДРП. Содержался под стражей с 10 по 12 ноября 1901 г., затем выпущен под особ. надз. полиции. По выс. пов. 11 сент. 1902 г. определено выдержать В. под арестом при полиции в течение 2-х недель.

Доклады мин-ра юстиции, 1902, ч. 2, л.л. 447—448.

Вдовкин, Александр Васильевич, сын чиновника, студент Технологич. ин-та. Род. ок. 1878 г. В 1904 г. был привлечен по делу Петербургск. с.-д. орг-ции. Арестован 28 авг. 1904 г., с 10 ноября т. г. обязан подпиской о невыезде из Петербурга. Обвинение В. было предъявлено по 126 ст. угол. улож. Дело В. и ряда др. лиц (о принадлежности к орг-ции РСДРП и типографии на Боровой ул.) было назначено к слушанию в Петербургск. суд. палате 24 окт. 1905 г. (несомненно, прекращено по указу 21 окт. т. г.).

Деп. пол: ос. отд., 1904, № 5, ч. 1, т. III; 4 д-во, 1904, № 1278.—М-во юстиции, 1904, № 17638.
Полит. процессы 1901—17 г. г., I (Ук.).

Вегер, Владимир Ильич («Поволжец», «Поволжский», «Ильин», «Борис»); сын И. С. Вегера (см.) Род. 12 июля 1888 г.

В. И. Вегер.
С фотогр. 1906 г.
Из собр. Музея «Каторга и Ссылка».

в Ярославле. В средней школе учился 1 1/2 года (полгода в Петербурге, один год в Саратове), был исключен, окончил экстерном реальное уч-ще в Саратове весной 1906 г. Был участником и организатором революц. кружков и нелегальных журналов учащихся в с. Мещерском, Московск. губ., в г. Тихвине, Новгородск. губ., и в г. Новая Ладога, Петербургск. губ. В 1904—07 г. г. вел работу в качестве с.-д. большевика в Саратовск. губ. Был членом Саратовск. ком-та РСДРП, работал в войсках, в боевой дружине, стоял во главе ком-та Саратовск. орг-ции молодежи. Организовывал крестьянское партизанское движение против помещиков, участвовал в создании и работе Саратовск. губернск. ком-та (чисто-большевистского состава) по работе среди крестьян. Был делегатом на Поволжск. аграрной с.-д. конференции, состоявшейся в 1906 г. в Самаре, редактировал ее резолюции и организовал их пересылку Ленину (вместе с А. Богдановым-Волжским и И. И. Моисеевым). В годы реакции состоял членом Московск. ком-та партии (с И. Степановым-Скворцовым, В. Ногиным, А. Бубновым, В. Манцевым, П. Смидовичем и др.). По поручению МК, принимал активное и руководящее участие в студенческом движении, состоя в это время студентом юридического фак-та Московск. ун-та. В 1908 г. был ответственным организатором ж.-д. района Московск. орг-ции. В Саратове и в Москве принимал участие в партийной печати; автор прокламаций и статей в подпольных и легальных большевистских изданиях: «Борьба», «За волю и землю», «Волна» (Саратов), «Рабочее Знамя» (Москва), «Пролетарий» (заграничный) и т. д. Впервые В. был арестован в Москве на улице после выступления на летучке у рабочих Прохоровской мануфактуры. После непродолжительного заключения освобожден за недостатком улик. Вторично арестован в 1907 г., привлечен за принадлежность к партии, по недостатку улик выслан после сидки в Нижний-Новгород. Снова арестован в Москве в 1909 г., привлечен за принадлежность к МК большевиков; выслан в Уфу, вернулся в Москву, опять арестован вместе с рядом членов МК (И. Е. Любимов и др.), предан суду Московск. суд. палаты, потом освобожден и выслан под надз. полиции в Казань. В 1912 г. окончил экстерном ун-т по двум специальностям—экономики и гражданского права, представив работы «Д. Рикардо и К. Маркс в учениях о ценности и прибыли», «Обмен, принуждение и заблуждение в юридических сделках». После этого зачислился помощником присяжного поверенного в Казани. Во время империалистской войны через посредство Виктора Тихомирнова установил из Казани связь с большевистским центром, получал литературу, организовал группу содействия партии среди передовой интеллигенции (А. Нехотяев, Николаев и др.). В Февральскую революцию организовал выборы в Казанск. Совет рабочих депутатов на фабрике Алафузова, на Пороховом заводе и т. д., был членом первого Исполкома. Вместе с А. Колегаевым и М. Вахитовым руководил

первым губернским съездом крестьянских депутатов, постановившим немедленно отнять помещичью землю и передать ее в ведение волостных ком-тов и сместившим старую земскую управу. Вошел в состав новой губ. земской управы. В начале революции был избран членом Казанск. ком-та большевиков. В апр.—мае 1917 г. отошел временно от большевиков. Во время Октябрьского переворота, при образовании Казанск. рабоче-крестьянской республики, избран комиссаром городского и земского хозяйства и управляющим делами Совнаркома. С начала 1918 г. редактировал в Казани газету «Крестьянская жизнь», которая выступала против Брестского мира и за создание общесоциалистической власти. В мае 1918 г. был делегирован на 2-й съезд т. наз. РСДРП-интернационалистов (в Москве). Осенью 1918 г. эта группа в Казани вернулась в большевистскую орг-цию. В. принимал участие в борьбе с чехо-словаками и колчаковцами, а также в борьбе с белым казачеством на Уральск. фронте. С конца 1919 г. до 1924 г. руководил научно-учебной частью в Коммунистическом ун-те имени Свердлова, а затем, после работы в Иваново-Вознесенск. губкоме, назначен директором Втуз'а в Москве, каковым является и ныне. Неоднократно избирался в состав Хамовническ., Краснопресненск. и Бауманск. райкомов и МК ВКП (б). Автор ряда работ по марксистско-ленинской теории и учебных пособий для комвузов и вузов («Учение марксизма о государстве», «Очерки государства и общества», «Проблема государства», «Карл Маркс», «Ленин о пролетарском государстве», «К изучению ленинизма» и др.). С 1920 г. профессор МГУ, МВТУ, Тимирязевской с.-х. академии, член ГУС'а. С 1924 г. и в настоящее время член бюро и председатель Московск. областной секции научных работников. Член комиссии содействия ученым при СНК СССР.

Сведения Валентины Вегер.

Юридич. календарь 1913.—А. Бочков, Три года советской власти в Казани, 14.— Л. Ильинский, Список современных изданий за 1918 г. II, 1922 (Ук.).—Е. Грачев, Казанский Октябрь, 6, 21, 32, 48, 85, 105, 122, 149, 162, 171, 172, 241.—Научные работники Москвы (1930).

«Пролет. Револ.» X, 1922, 337—338 (В. Поволжский [В. И. Вегер], Перед октябрем и в октябре. По Казани и Казанск. губ.).

М. Васильев-Южин, Московск. Совет раб. депутатов в 1905 г., 92.—В. Орлов, Годы реакции (Ук.).—В. Антонов-Саратовский, Красный год, 178,—С. Невзорова-Шестернина, Годы борьбы в Подольск. у., 14—16.—Государств. совещание, 312.—Первый Всеросс. съезд Советов, II (Ук.).—«Борьба за Казань», 12 (Лацис, Четыре месяца в Казани и под Казанью).—Там же, 68 (К. Шнуровский, Казанск. Совет крестьянских депутатов и левые эсеры перед чехами).—Там же, 81 (Протокол вечера воспоминаний об учредиловщине в Казани).—Там же, 182 (А. Константинов, Чехи в Казани) —1905 г. в Саратовск. губ., 163, 164, 168, 170, 174, 176, 178 (З. Петров, Картинки из жизни смены поколения парни (в отд. издании 32, 33, 35, 38, 43, 44, 51, 55, 56, 59).—«Казанская Рабочая Газета» 1917, № 7 (Состав Исполнит. ком-та общественной безопасности), № 15 (Заседание Совета раб. и солд. депутатов.—Первое (заседание обновленной думы), № 26 (Письма в редакцию), № 36 (Заседание Казанск. совета крест. депутатов), № 38 Хроника), № 72 («Сначала» в гор. думе), № 73 (Хроника), № 78 (Общее собрание Совета солд. раб. и крест. депутатов), № 86 (Отдел трудовой повинности), № [illegible] (Объединенное заседание Совета раб., солд. и крест. [illegible]), № 135 (Хроника), № 143 (Казанск. окт. [illegible] боях в Учредит. собрание комиссия), «Пр[illegible] 1918, I, 17, 19 (2-й съезд РСДРП и интернационал[illegible]), «Пути Револ.» (Казань) I, 1922, 144, 152 (Л[illegible] [illegible]нники Казанск. орг-ции РСДРП (б). М[illegible] 1917 г.).—Там же, III, 1923, 87, 88 (А. [illegible] партия в период от февр. до окт. в Казани. [illegible] ния).—«Свердловец» V—VI, 113 сл. (В. Поволжский [В. Вегер], Предок «Свердловца». Из жизни [illegible] и Школа № 1, 1906 г.).—«Пролет. Ре[illegible]» 1924, X 135 (К. Грасис, Октябрь в Казани).—«Пр[illegible]» [illegible] № 289 (Состав МК).— «Пролет. Револ.» 19[illegible] 173 (А. Богданов, Симбирск. [illegible] (7 г. г.).—Там же, 1926, III (5), 175 (В. А[illegible] Саратовский, По поводу письма т. Ло[illegible]).

Вегер, Илья Сергеевич, из мещан. Рос. в 1865 г. В 80-х г. г. участвовал на юге в народовольческом движении. Работал в качестве заводского рабочего в Екатеринославе. Сдав экзамен за среднюю школу

И. С. Вегер.
С фотогр. 1916 г.
Из собр. Музея «Каторга и Ссылка».

(Екатеринославск. гимназия), поступил в Московск. ун-т. Принимал активное участие в студенческом движении. За участие в студенческих волнениях в марте 1890 г. исключен из ун-та и выслан из Москвы. Осенью т. г. вновь принят. В 1891 г. вторично выслан из Москвы за особо деятельное участие в собраниях по поводу панихиды по Шелгунове, с воспрещением жительства в столицах, столичных губ. и ун-тских городах. Поступил потом в Киевск. ун-т, оттуда перешел в ун-т в Казани и в 1893—94 г. вернулся в Московск. ун-т, который окончил по медицин. ск. факультету. В 1897 г. поступил врачем на фабрику Павлова в с. Пенково, Костромск. губ., откуда уволен фабрикантом за пропаганду среди рабочих. В 1898 г. поступил на фабрику в Шуе, с которой уволен по той же причине. В течение 1900—05 г. г. работал врачом в Уфимск. губ. (чугунно-плавильный зав. в Стерлитамаке), на участке желдороги (Петербург—Вологда, в Московск.

и Петербургск. губ. (земские больницы), санитарным врачом в Саратове и во всех этих местах был устраняем распоряжениями соответственных органов (администрации предприятий, управы, губернатора и т. д.), причем в двух случаях увольнение сопровождалось судебными процессами. Впоследствии, после длительных периодов безработицы, работал преимущественно в эпидемических районах на холере и чуме (Поволжье, Астраханск. район, киргизские степи и т. д.). От народовольческих взглядов перешел на ортодоксально-марксистские позиции в 90-х г.г., когда и вел работу среди фабрично-заводских рабочих. В 1904 г. связался с орг-цией РСДРП (фракция большевиков). Участвовал в событиях первой революции в Саратове, вел пропаганду в войсках, организовывал борьбу против погромного движения и т. д. Переехав затем в Москву, был связан с МК большевиков (1906—11 г. г.). Во время мировой войны был мобилизован и в качестве военного врача находился в войсках до Февральской революции, которая застала его в Москве. Принимал руководящее участие в выступлении войск, производил освобождение из тюрем, руководил арестами, проводил выборы в Совет. Состоял членом первого Исполкома Московск. совета, некоторое время входил от Моссовета в Военный совет Ком-та общественных орг-ций. Был одним из организаторов большевистской фракции Совета. В мае участвовал в организации Московск. уездного совета рабочих депутатов и был избран председателем его Исполнительного ком-та. От уездного совета был делегирован в мае же в Московск. губернский совет раб. депутатов, где также был (до сент.) председателем Исполкома и неизменно избирался председателем общих собраний. Уездным советом был выбран в состав делегации на второй Всеросс. съезд Советов. В дни октябрьских боев командирован Петроградск. Военно-революц. ком-том в Москву, по возвращении сделал ком-ту и В. И. Ленину доклады о положении борьбы в Москве. Вместе с К. С. Ермеевым поставлен во главе сводного отряда из матросов и Лодейнопольск. пехотного полка, направленного в Москву на помощь красным (отряд, которому удалось захватить по дороге броневой поезд противника, прибыл в Москву уже после победы над белыми). В конце 1917 г. был назначен членом коллегии Наркомтруда. В 1918—20 г. г. работал на Туркестанск. и Южном фронтах. Позже в Москве председатель Гоостраха и Центрошамот.

Сведения Вл. И. Вегера.—Дел. пол., 3 д-во, 1891, № 375.

«Пролет.Револ.» IX, 1922, 298—299 (И. Вегер, Комната с7. Впечатления).

Е. Игнатов, Московск. Совет раб. депутатов в 1917 г. 162, 163.—Ф. Раскольников, Кронштадт и Питер в 1917 г., 257, 259—261, 264—267 (ранее в «Пролет.Револ.» 1924, X (33), 57, 59, 61, 63—65).—А. Пирейко, В тылу и на фронте империалистич. войны, 58.—А. Ильч-Жженевский, От февраля к захвату власти, 139, 142, 148, 156.—К. Еремеев, Плана 230, 231, 247, 248.—«Путь к Октябрю» IV, 105—109, 112, 114, 161, 119, 121, 128, 130, 132—134, 136—143, 145—151 (И. Вегер, Московск. губернский и Московск. уездный советы раб. депутатов. По материалам первого их председателя). «Год борьбы», 22 (В. Обух, Из воспоминаний о Феврале).—«Московск. провинция в семнадцатом году», 149 (А. Пирейко, Из воспоминаний о работе в Московск. губ. совете раб. депутатов).—«Саратовский Вестник» 1907, № 108 (Городская хроника).—«Пролет.Револ.» 1925, II (37), 149 (М. Лацис, Возникновение Народного комиссариата вн. дел и организация власти на местах).—«Красн. Новь» 1926, X, 239—243 (И. Вегер, О воспоминаниях. Критический набросок).—Там же, 1926, XI, 235 (Н. Семашко, О воспоминаниях и воспоминателях. Письмо в редакцию).—«Пролет. Революц» 1926, I (48), 218, 221—226, 228, 231—232 (И. Вегер, К истории Московск. Совета раб. депутатов. По поводу книги Е. Игнатова «Московск. Совет раб. депутатов в 1917 г.»).—Там же, 1926, VI (53), 198 сл., 205, 208-209, 211, 212 сл., 230—231 (Е. Игнатов, По поводу моих «фактических ошибок» и «крупных исправлений и дополнений» тов. Вегера).—«Красн. Архив» 1927, IV (23), 110. (Московск. Военно-революц. ком-т).—«Пролет. Революц» 1927, VIII—IX (67—68), 355—362, 364—367, 369, 374 (И. Вегер, Глава из истории Московск. Совета раб. депутатов).—Там же, 383, 385, 386 сл., 389 сл. (Е. Игнатов, «Глава из истории Моск. Совета раб. депутатов», или глава об его «историке-марксисте». Ответ тов. Вегеру).

Вегман, Вениамин Давидович (он же **Вейсман**) (литерат. псевдонимы «В. Н. Ямин», «В. Дович»), из сорокских мещан (Бессарабск. губ.). Род. 25 авг. 1873 г. в Одессе. В рев. движении с 1892 г.—в народнических, потом в марксистских кружках. В 1892—94 г. г. работал в Одессе, в последующие годы в Одессе и Николаеве

В. Д. Вегман.
С фотогр. 1902 г.
Из собр. Музея Революции СССР.

(«Южно-русский рабочий союз»). В конце 1897 г. уехал в Вену, прожил в эмиграции до 1913 г. В Вене близко сошелся с П. Тепловым и вступил в 1899 г. в орг-цию «Рабочего Дела», в начале 1901 г. стал искровцем, корреспондировал в «Искру». После второго съезда примкнул к большевикам. Занимался организацией кружков среди находившихся в Вене русских рабочих и студентов, собирал средства для партии, транспортировал литературу. В 1906 г. был корреспондентом большевистской га-

зеты «Волна», изд. в Петербурге. В 1913 г. возвратился в Одессу, заехав предварительно в Краков к В. И. Ленину и получив от него инструкции о направлении работы. В течение 1913—14 г. г. вел большевистскую работу среди одесских рабочих, стараясь организовать крепкое партийное ядро на Молдаванке, налаживая распространение «Правды», проводя страховую кампанию и т. д. Незадолго до 1 мая 1914 г. был арестован, в начале войны освобожден, а в ночь на 21 авг. 1914 г. снова арестован и в начале сент. выслан в северные уезды Тобольск. губ. на все время военного положения в Одессе. Во время этапа, когда В. и высланные вместе с ним товарищи находились в Тюменск. пересыльной тюрьме, было получено известие о переназначении их в Нарымск. край. Жил в с. Колпашеве, затем в Нарыме. В конце 1916 г. принял участие в организации Военно-социалистического союза, основное ядро которого составила группа мобилизованных политических ссыльных-нарымчан, вошел в состав выделенного еще в Нарыме бюро союза. После Февральского переворота переехал в Томск, вошел в Ком-т общественного порядка и безопасности, был редактором газеты «Знамя Революции» (орган Томск. Совета солд. и раб. депутатов) и председателем Губернского ком-та РСДРП. По списку большевиков был избран в гласные Томск. городской думы. Принимал деятельное участие в борьбе за Советскую власть в Томске. После эвакуации советских органов в конце мая 1918 г. (в связи с чехо-словацким выступлением), остался в Томске, участвовал в работе подпольной большевистской орг-ции и в профессиональной работе, был редактором проф. газеты «Рабочее Знамя». Арестованный в окт. 1918 г., переведен в качестве заложника в Екатеринбургск. тюрьму, где, благодаря болезни, остался после эвакуации белыми Екатеринбурга (июль 1919 г.). 25 сент. 1919 г. ранен при взрыве в помещении Московск. ком-та РКП(б) в Леонтьевском переулке. С 1920 г. В. редактирует газеты «Знамя Революции» в Томске и «Рабочий Путь» в Омске, заведует Сибистпартом, принимает участие в работах органов народного образования и ряда общественных орг-ций (Об-во изучения Сибири и ее производительных сил, Варнитсо и т. д.). Принимал ближайшее участие в составлении и редактировании ряда крупных изданий по истории рев. движения и гражданской войны в Сибири («1905 г. в Сибири», «Профсоюзы Сибири в борьбе за власть Советов», «Горняки Сибири», «Директория, Колчак, интервенция»—воспоминания В. Г. Болдырева). Является автором ряда статей на историко-революц. темы в «Сибирских Огнях» и др. изданиях, составил с А. Туруновым библиографич. указатель «Революция и гражданская война в Сибири».

Сведения: Б. Д. Вегман.—Обзор 1902 (Ук.).

Л. Ильинский, Список повременных изданий за 1917 г. П., 1919, 149.—Его же, Список повременных изданий за 1918 г. П., 1922 (Ук.).—А. Туруновъ и В. Вегман, Революция и гражданская война в Сибири. Указатель книг и журнальных статей. Новосибирск, [illegible] (Ук.).—Сибирск. энциклопедия, I (Вегман).—[illegible] русск. революция, 658.

«Горняки Сибири», 108—110 (В. Вегман, Второй съезд горнорабочих Зап. Сибири. Воспоминания).—«Сибирские Огни» 1923, I—II, 127—147 (Его же, [illegible] пала в 1918 г. советская власть в Томске) [illegible] «Путь борьбы», Томск).—Там же, 1925, I 14 [illegible] же, Почему я пошел в ссылку. Год на поп[illegible] «Искра» I, 89—90, 125—126 (перепечатк[illegible] ций Вегмана).—«Путь борьбы» (Томск), 49, 53, 55 (Б. [illegible] Воспоминания о Томск. организации РСДРП в 1917 г.).—25 сентября 1919 г. Взрыв в Леонтьевском переулке. М., 1925, 201 (Список лиц, пострадавших при взрыве в помещении МК).—«Горняки Сибири», 51, 58, 59 (М. [illegible] Съезды и конференции).—«Знамя Революции» 1917, № 3 (Из жизни партий), № 98 (Список кандидатов в гласные Томск. гор. думы от Томск. орг-ции РСДРП б-нов и интернационалистов), № 110 (Список гласных Томск. гор. думы, избранных 1 окт. 1917 г.).—«Правда» 1917, № 15 (Революция в провинции) («Правда» I, 166).—«Известия ВЦИК» 1919, № 55 (Из нарымск. воспоминаний. Беседа с А. И. Рыковым).—«Сибирские Огни» 1923, IV (В. Вегман, Сиболдума).—«Пролет.Револ» 1924, VI (29), 93 (Н. Авдеев, Большевистская работа во флоте и армии накануне Февральской революции).—«Сибирские Огни» 1924, III, 110, 113 (П. Пафенов, Предоктябрьские дни в Сибири).—«Пролет.Револ.» 1926, II (49), 98 (А. Петрейко, Февральская революция в Томске).—«Летоп.Револ.» 1927, III (24), 157—164, 166 (Г. Коффъ, Соцд. орг-ция в Одессе в период войны 1914—17 г.г.).—«Пролет.Револ.» 1927, II—III (61—62), 253, 266, 276 (А. Шотман, Февральская революция в Томске).—«Кат. и Сс.» 1928, VI (43), 121, 122 (В. Николаев, Сибирск. периодич. печать и полит. ссылка).

Ведерников, Алексей Степанович («Сибиряк»), из крестьян с. Юргина, Ялуторовск. у., Тобольск. губ., техник. Род. в 1880 г. в г. Омске в семье мелкого служаще-

А. С. Ведерников.
С фотогр. 1917 г.
Из собр. Музея «Каторга и Ссылка».

го. С малолетства стал жить самостоятельной жизнью, работал учеником на заводе. К 1895—96 г. г. познакомился с некоторыми из ссыльных и сделался членом народовольческого кружка, вел агитацию среди

своих товарищей-рабочих. 19-ти лет перебрался в Москву, где поступил слесарем на зав. Бромлей и вел активную революц. работу уже в качестве члена с.-д. партии. Вскоре же перешел на нелегальное положение (ок. 1901 г.), часто переезжал с места на место. Мобилизация 1904 г. (во время войны с Японией) заставила В. уехать за границу. После раскола РСДРП примкнул к большевикам. В 1905 г. работал на Урале, потом в Томске. Входил в Томск. ком-т партии, был участником боевой дружины при нем. Во время октябрьского погрома в Томске находился в числе осажденных черносотенцами и полицией в помещении управления Сибирск. ж. д., подожженном погромщиками, однако ему удалось спастись. Уехав снова в Москву, поступил слесарем на зав. Дукс и принял участие в работе Московск. партийной орг-ции, был одним из организаторов боевых дружин, в частности в Бутырском районе, участвовал в декабрьском восстании в этом же районе и на Пресне. В 1906—07 г. г. работал на Урале, состоял членом Уральского областного ком-та партии (с Артемом-Сергеевым и др.), участвовал в проведении избирательной кампании во II Гос. думу, был делегирован от Пермск. орг-ции на Лондонский съезд РСДРП. Побывав в ряде западно-европейских городов, вернулся на Урал, оттуда уехал в Томск, затем в Москву. Работал в Московск. Военно-технич. бюро партии. 14 авг. 1907 г. В. был арестован во время поездки в Финляндию (в Белоострове). Просидев в предварительном заключении до апр. 1909 г., судился 9—17 апр. т. г. Московск. суд. палатой по делу Военно-технич. бюро и приговорен по 2 ч. 102 ст. угол. улож. и 273[1] ст. кн. XXII Свода военных постановлений к каторжным работам на 6 лет (с зачетом 20 дней, в виду отбытия по приговору мирового судьи от 20 февр. 1908 г. двухмесячного тюремного заключения за нелегальное проживание). Отбывал срок в Ярославск. тюрьме до июня 1914 г., после чего отправлен на поселение в Енисейск. губ. Через некоторое время получил разрешение поселиться в с. Казачинском той же губ., где он служил на опытном поле бухгалтером и минералогом, занимался уроками, корреспондировал в газеты и т. д. После Февральской революции работал в Минусинске в качестве члена местного общественного ком-та, а в апр. 1917 г. возвратился в Москву. Вошел активно в работу Московск. Окружной орг-ции большевиков, состоял членом Исполнительной комиссии Окружного ком-та, часто выезжал в уезды в качестве агитатора-лектора. На первой Окружной конференции в апр. 1917 г. был избран делегатом на Всероссийскую апрельскую конференцию. Сразу по приезде в Москву был также введен в Исполком Московск. Совета, где вел энергичную борьбу с меньшевиками и эсерами, являясь одним из самых последовательных и непримиримых представителей большевистской фракции. Принимал ближайшее участие в организации московск. Красной гвардии, входил как представитель большевистской фракции Моссовета в центральный штаб Красной гвардии, составляя вместе с П. Штернбергом, Я. Пече и др. его руководящую пятерку. Участвовал в предварительной разработке плана восстания в Москве и во время Октябрьских событий был членом Московск. Военно-революц. ком-та и одним из главных руководителей борьбы. После победы Октябрьской революции поставлен Военно-революц. ком-том во главе Красной гвардии, потом послан правительственным комиссаром Выксунских и Кулебакских заводов Нижегородск. губ. Во время белогвардейского мятежа в Муроме летом 1918 г. сражался во главе сформированного им же отряда и предотвратил возможность дальнейшего продвижения белых по Казанской ж. д. 12 янв. 1919 г. умер в Выксе от паралича сердца.

По данным некролога в «Пролет.Револ.» (см. ниже) в период между поездкой на Лондонск. съезд и арестом, за которым последовал суд по делу Военно-технич. бюро, В. был еще раз арестован, однако приводимые там подробности (содержался 8 месяцев в тюрьме) не согласуются с отмеченными выше фактами: из-за границы В. должен был вернуться всего за несколько месяцев до ареста, предшествовавшего суду.

Анкета об-ва помощи освобожд. политическим № 1704.—Ведом. справ. о судим., 1908, кн. VI, № 46550, 1909, кн. XI, № 133760.—М-во юстиции, 3 уг. отд., 2 д-во, 1910, № 88.

Братская могила, I, 53—54 (Ведерников). —Революция 1917 г., II, 123.—Д. Заславский и В. Канторович, Хроника (Ук.).—Памятник борцам, 112—113 (Ведерников).—Большевики Москвы, 41 (Ведерников).—Больш. сов. энциклопедия, IX (Ведерников).—Сибирск. энциклопедия, I (Ведерников).—Революция 1917 г., VI (Ук.).

«Правда» 1919, № 9 (Е. Я[рославский]. Некролог—перепечатан в «Памятнике борцам»).—«Пролет.Револ.» II, 1921, 129—139 (А. К., Жизнь борца. Памяти тов. А. С. Ведерникова-Сибиряка).

Лондонский съезд РСДРП (протоколы), 6, 52, 57, 65, 101, 127, 144, 174, 260, 266, 267, 344, 358, 409, 427, 482 — Н. Александрова, Артем, 43, 45.—А. Аросев Как это произошло (Октябрьские дни в Москве). М., 1923, 7, 8 (ранее в сб-ке «Москва в Октябре», 69—71).—Е. Игнатов, Московск. Совет раб. депутатов в 1917 г., 140, 144—145.—И. Кокушкин, Две революции, 45.—П. Мураше в, Надеждинск, 31—34 (ранее в «Кат. и Сс.» 1925, VII (20), 30—31).—О Пятницкий, Записки большевика (Ук.).—Я. Пече, Красная гвардия в Москве в боях за Октябрь (по ук. и стр. 10, 11).—Г. Костомаров и В. Малаховский, Из истории Московск. рабочей Красной гвардии, 19—21, 24, 25, 63—64, 121—126, 147, 149—151, 161.—«Октябрьское восстание в Москве», 46 (Я. Пече, Красная гвардия) —Там же, 160—161 (В. Сторожев, Из архива Московск. Военно-революц. ком-та).—«От Февраля к Октябрю», 245, 246 (Полидоров, Заметки о партийной работе в «Окружке» в 1917 г.) (ср. его же ст. в сб-ке «Московск. провинция в семнадцатом году», 7, 9, 12).—Там же, 273, 274 (Приложения: Из протоколов заседаний Московск. ком-та большевиков от 14 апр., 9 авг. и 25 окт. 1917 г.) (см. также в кн. Я. Пече «Красная гвардия», 10, 11).—«Борьба за власть» II, 27 (К. Ольховская, Работа партии и раб. движение. 1906 г.).—«1905 г. в Сибири», 133 (В. Бронне р, Октябрь 1905 г. в Томске) (ср. его же ст. в «Пролет.Револ.» 1925, VI (41), 96, 112).—«Год борьбы», 98 (И. Цивцивадзе, Октябрьские дни в Замоскворечьи. Воспоминания).—«Очерки по истории Октябрьской революции в Москве», 224—227 (Я. Пече, Московск. Красная гвардия) (вошло в его книгу—см. выше).—Там же, 278, 284, 285 (М. Владимирский, Октябрьские дни в Москве).—Там же, 347 (Е. Попова, Московск. Окружная орг-ция в 1917 г.).—«Русские Ведомости» 1909, № 81 (Судебная хроника), № 88 (Московск. вести).—«Русское Слово» 1909, №№ 81 и 88 (Судебная хроника).—«Соц.-Дем.» (М.) 1917, № 81 (Список кандидатов

в Гор. думу).—«Пролет.Револ.» VI, 1922, 195, 196, 206 (В. Соловьев, Первая Московск. Окружная конференция РСДРП 6-нов 17а пр. 1917 г.). Там же, 1926, V (52), 207 (Н. Баранский, Об Октябрьских днях 1905 г. в Том ске).—«Кат. и Сов.» 1927, VIII (37), 106, 108 (Я. Корнилов, Пять предателей. Из тюремных встреч).—«Красный Архив» 1927, IV (25), 77, 78, 89, 107, 144 (Московск. Военно-революц. ком-т).—«Пролет.Револ.» 1927, X (69), 46 (Е. Ярославский, Большевики в Октябре).—Там же, 1927, XI (70), 75 (Н. Подвойский, Красная гвардия в Октябрьские дни в Москве). Там же, 172, 176 (Я. Пече, Из истории Красной гвардии в Октябре). Там же, 1927, XII (71), 172, 173 (О. Берзин, Октябрьские дни в Москве).—«Кат. и Сов.» 1928, II (39), 96, 105 (Д. Пузанов, Минусинск. ссылка 1910—17 г.г.).—«Пролет.Револ.» 1929, IV (87), 210, 211 (отзыв В. Малаховского о кн. Я. Пече «Красная гвардия»).—Там же, 1929, X (93), 66—67 (В. Малаховский, Как создавалась рабочая Красная гвардия).

Ведерников, Дмитрий Аполлонович, из дворян, сын действит. статского советника. Род. ок. 1867 г. в Вятск. губ. В 1877 г. поступил в Сарапульск. реальное уч-ще, в 1885 г. перешел в Казанск., в 1886 г.—в Красноуфимск. реальное уч-ще. По окончании последнего в 1887 г. поступил в Ново-Александрийск. с.-х. ин-т, из которого перешел в Петровск. академию (вольнослушателем). В 1888 г. был привлечен при Люблинск. губ. жанд. упр. к дознанию о рев. кружке среди студентов Ново-Александрийск. ин-та (дело Псалти, В. Ведерникова и др.). Арестован в Москве; содержался под стражей с 22 ноября 1888 г. по 11 февр. 1889 г. По выс. пов. 25 сент. 1889 г. подвергнут аресту при тюрьме на 2 мес. В начале 90-х г. г. входил в Москве в т. наз. «Русско-кавказский кружок» (Егупов и др.), который в последний период своего существования подошел к слиянию с кружком Бруснева—Кашинского. В 1894 г. окончил Петровск. академию и поступил на службу в Вятск. губ. земскую управу; был секретарем «Вятск. Газеты». С 1895 г. служил в Уфимск. губ. земской управе пом. заведующего статистич. отделом; с 1899 г. был заведующим лесничеством в Белебеевск. у., Уфимск. губ.

Обзор 1888 (Ук.). Ведомость 1889 (Ук.).—Деп. пол., Зап-о, 1889, № 1257, 18 0, № 1019.—М-во юстиции, 1888 № 11121, 1892, № 10547

Л. Меньшиков, Охрана и революция, I, 164.—«От группы Благоева к Союзу борьбы», 81 (Материалы по делу М. И. Бруснева).

Вееров, Пейсах-Сруль-Бер Израилевич, мещанин, сапожник. Род. в 1884 г. в Екатеринославе, окончил 4-классное еврейское уч-ще в Керчи. В ночь на 10 марта 1904 г. арестован в Керчи в ликвидацию местной группы РСДРП. Содержался в Керченск. тюрьме (освобожден не ранее 1 окт. 1904 г.). Обвинялся в принадлежности к орг-ции и распространении 15 ноября 1903 г. прокламаций «К рабочим и работницам г. Керчи» (1 ч. 126 ст. угол. улож.). До этого привлекался по делу Андрея Грибовского. Постановлением Таврическ. губ. совещания 13 ноября 1904 г. оба дела о нем прекращены.

Деп. пол., 4 д-во, 1904, № 847.—М-во юстиции, 1904, № 17425.—Вед. о движении дел (Одесск. суд. палата).

Вейдемюллер, Карл Людвигович сын инженера-технолога. Род. 24 окт. 1871 г. в слоб. Калигарке, Киевск. губ. Окончил гимназию в Сумах, Харьковск. губ., был студентом Харьковск., затем М[illegible] ун-тов, впоследствии окончил политехникум в Берлине. В Сумах организовал кружок саморазвития среди учащихся, в связи с чем подвергся, еще гимназистом, первым жандармскому допросу. Принимал активное участие в студенческом движении 90-х г. г. в Харькове и Москве, был постоянным председателем на сходках и организатором многочисленных кружков. Принимал также участие в организации рабочих кружков. 17 ноября 1896 г. был арестован в Москве в виду готовившейся общей демонстрации по поводу полугодовщины Ходынки. При обыске найдена литература с.-д. характера. Привлечен по делу о Союзном совете объединенных землячеств. По сведениям департ. полиции, был уже в это время по своим убеждениям соц.-демократом. Исключен из ун-та; кроме того, по распоряжению мин-ра вн. дел В. было воспрещено жительство в столицах и ун-тских городах до 1 авг. 1897 г. В авг. 1897 г. уехал за границу. Учился в Берлинск. политехникуме, сотрудничал в русских журналах и газетах. В Россию вернулся после октябрьских дней 1905 г. В 1906 г. к В. перешло (после М. К. Лемке) редактирование критико-библиографич. журнала «Книга» (в Петербурге), что означало победу сотрудников-марксистов, начавших борьбу с неопределенным «прогрессивным» направлением издания. С июня 1907 г., вместо закрытой правительством «Книги», под редакцией В. стала выходить «Новая Книга», уже определенно марксистского направления. С № 14, в связи с усиливавшейся реакцией, журнал «Новая Книга» был приостановлен, и группа его сотрудников во главе с В. перешла в «Современный Мир», где продолжала свою работу в библиографич. отделе. С этого времени В. стал постоянным сотрудником и членом редакции «Современного Мира», ведая в нем, на ряду с библиографией, отделами научным (включавшим общественные науки) и иностранной политики. Под общим заглавием «За рубежом» поместил ок. 50 статей. В «Современном Мире» В. работал до 1912 г. включительно, сотрудничая одновременно в «Образовании» и др. изданиях. В 1909 г. входил в редакцию легальной с.-д. газеты «Новый День» в Петербурге (с Гольденбергом, Иорданским, Финн-Енотаевским), был тогда близок к позиции меньшевиков-партийцев. Выступал в качестве лектора в рабочих клубах (в частности, на Балтийском зав.), а также в Психо-неврологич. ин-те и на Бестужевских курсах, где однажды должен был оборвать цикл («Теория стоимости у Лассаля и у Маркса»), вследствие его «неблагонадежности». В 1913 г. вторично уехал за границу. В 1922—24 г. г. работал в Берлинск. торгпредстве. С 1925 г.—в Москве. Помимо работы в различных учреждениях, заведывал некоторое

время библиографич. и иностранным отделами журнала «Экономич. Обозрение». Сотрудничал в журналах «Международная Летопись», «Плановое Хозяйство», «Международная Жизнь», в газете «Экономич. Жизнь» и т. д. В настоящее время работает в качестве контрольного редактора в Большой советской энциклопедии. Будучи беспартийным, стоит по своим убеждениям на почве генеральной линии партии. Отдельные издания, выпущенные В.: «Начало и конец абсолютизма во Франции», 1906 (под псевдонимом «Мих. Днепров»), «Проснувшийся Китай», 1910, и др.

Дел. пол., 3 д-во, 1891, № 920.

Указатель журнальной литературы, I.—С. Венгеров. Предварительный список русск. писателей и ученых, I. вып. 2.—«Пролет.Револ.» 1928, VI—VII (77—78), 320, 322, 325 (О. Мицкевич, С.-д. газета «Новый День»).—Там же, 329 (Н. Иорданский, Как издавалась газета «Новый День»).—«Библиография». М., 1929, I, 49—53 (Н. Аблов, Библиографич. журналистика в России 1906—07 г.г.).

Вейнберг, Абрам Лазаревич, см. Вайнберг, А. Л.

Вейнгер, Абрам Александрович. В 1904 г. вступил в РСДРП; меньшевик. Сидел в тюрьме в Херсоне и Красноярске. Бежал из Енисейск. ссылки после организованного им в сент. 1906 г. за Енисейском побега группы с.-д., ссылавшихся в Туруханск. край: Парвуса, Скрыпника, Пескина и др. (в той же партии находился Л. Г. Дейч, на свиданиях которого с В. и был выработан план побега, по которому удалось бежать в самом Енисейске; в воспоминаниях Дейча В. фигурирует под именем Якова в берлинск. издании и. Венгера—в новом. Позднее в течение ряда лет работал в кооперации, участвовал во всеросс. кооперативном съезде 1913 г. Работал в больничных кассах Екатеринослава. После Февральского переворота участвовал в организации Екатеринославск. Совета раб. и солд. депутатов, состоял товарищем председателя Совета. Являясь одним из лидеров местной меньшевистской орг-ции, до и после Октября активно выступал против большевиков. Впоследствии порвал с меньшевиками и вступил в ряды Коммунистической партии.

Мицинги (Ук.).

«Наша Борьба» 1917, № 19 (146) (Наши кандидаты: Вейнгер).

Л. Дейч, Четыре побега, Берлин, 1908, 160—163, 176, 177 (или М.-Л., 1926, 139—142, 154, 155).—«Борьба за Советы на Екатеринославщине», 86, 87, 90—92 (М. Трубный (Жуковский), Екатеринослав в февральские дни!.—Там же, 127 (С. Кошелев, Борьба за власть).—Там же, 169 (Его же, Как вооружались екатеринославские рабочие в дни Октября).—Там же, 194, 196 (И. Аносов, Первые три месяца Советской власти на Екатеринославщине).—«Наша Борьба» 1917, № 3 (130) (Список кандидатов в Учредит. собрание по Екатеринославск. губ.).—«Летоп.Револ.» 1926, I (16), 10, 11, 14, 16, 18, 19, 31 (И. Жуковский (Мирон Трубный), Подготовка Октября в Екатеринославе) (частью напечат. и в сб-ке «Борьба за Советы»—см. выше).—Там же, 1927, III (24), 46 (И. Аносов, Брянский завод в подготовке Октября).—Там же, 1928, VI (33), 257 (В. Аверин, Под гнетом австро-германского империализма, 1918 на Екатеринославщине).

Вейнтрауб, Евгения Марковна, см. Вайнтрауб, Е. М.

Ве(а)йнштон, Илья Матвеевич, сын лесничего Кулебакск. (Ардатовск. у., Нижегородск. губ.) горного завода. Род. в 1878 г. в с. Кулебаки. Учился в гимназии в Нижнем-Новгороде, с 1897 г. на юридическом фак-те Московск. охранного отделения, в гимназии В. издавал гектографированный журнал «Наше 1-ое слово»; будучи студентом, он, по тем же сведениям, состоял членом Московск. группы «Бунда». В 1899 г.—член депутации, отправлявшейся 10 апр. в Нижний для возложения венка на гроб студента Ливена (при личном обыске у него была отобрана лента с надписью «Невинной жертве произвола—от учащихся Москвы»). В 1901 г. в Бутырках издавал «тенденциозный» рукописный журнал; выслан на родину, будучи взят на сходке. Во время студенческих волнений начала 1902 г. был арестован (в ночь на 7 февр.) и привлечен по делу о 79 лицах, обвинявшихся в подготовке в февр. 1902 г. в Москве политической демонстрации. При обыске у В. были отобраны воззвание «Исполнительного ком-та», революц. стихотворение, письмо из-за границы конспиративного содержания. По постановлению Особ. совещания, утвержд. мин-ром вн. дел 19 марта 1902 г., выслан в Иркутск. генерал-губернаторство на 3 года. Водворен в Балаганске, Иркутск. губ. Помог бежать из Балаганска И. Х. Лалаянцу. По выс. пов. 13 сент. 1902 г., в порядке общей амнистии студентов, сосланных за беспорядки 1902 г., В. было разрешено возвратиться с 1 июля 1903 г. в Европ. Россию, без права проживания в ун-тских городах, Риге, Ярославле, Екатеринославе и Новой Александрии и с оставлением под гласн. надз. полиции до 1 марта 1904 г., а согласно выс. пов. 5 дек. 1902 г. разрешено возвратиться немедленно в Европ. Россию с тем же ограничением в выборе местожительства. В февр. 1903 г. выехал в Нижний-Новгород, где и подчинен надз. полиции; наезжал в Кулебаки. Заведывал иногородними связями Нижегородск. ком-та РСДРП, вел с.-д. пропаганду среди рабочих Кулебакского завода и был основателем Кулебакск. с.-д. орг-ции. 1 марта 1904 г. В. был освобожден от гласн. надз., но постановлением Особ. совещания 20 февр. 1904 г. ему было после этого воспрещено на 1 год жительство в Москве. В начале марта 1904 г. был допрошен в Нижнем-Новгороде по дознанию, возникшему в Муроме (арест А. Г. Шляпникова и др.). 10 марта 1904 г. покончил с собой в Нижнем (по предположению Шляпникова—под впечатлением муромского провала, по версии же Чулкова—в связи с неудачей его опытов в области художественной литературы).

Дел. пол., 3 д-во, 1904, № 287 и № 46.

Л. Меньшиков, Охрана и революция, II, вып. 1, 153.

«Нижегородский Рабочий Листок» № 7. 1904 (Некролог) (перепечатан в сб-ке «Двадцать лет раб. орг-ции», 56).

Георгий Чулков, Годы странствий. М., 1930, 43.— «Материалы по истории рев. движения» IV, 48—50, 52 (Е. Русев, Мемуары рабочего. 1883—1912).—Там же, 59 (Ахрамович-Ашмарин, 1903 г. в Нижнем-Новгороде).—«Двадцать лет раб. орг-ции», 55—57 (А. Шляпников, Подпольная работа в Муромск. районе. 1902—04 г.г.).—Там же, 146, 147 («Курятников, К двадцатилетию существования Кулебакск. орг-ции).—Там же, 152—154, 156 (Л. Пародия, О Кулебакск. орг-ции). «Искра» № 29, 1902 (Из нашей обществ. жизни: Избиение студентов от Сибири) («Искра» IV, 131—«Пр. «О возбуждение» № 13, 1902, 212; Миссия Святополка-Мирского и ее результаты; «Последние Известия» № 100, 1902, 3; Нам доставлен след. тайный циркуляр;).—«Коммунист» (Н.-Новгород) 1923, II, 45 (Кулебакск. райком РКП, К двадцатилетию существования Кулебакск. орг-ции РКП). «Пролет.Револ.» 1929, VIII—IX (91—92), 118—122, 130 (И. Ладаянц, Тюрьма, ссылка и побег. Отрывки из воспоминаний).

Вейс (Вайс), Александр Лазаревич (Сендер Эфроимович-Лейзерович), инженер. Род. в 1885 г. в купеческой семье. Среднее образование получил в коммерческом уч-ще в Згерже (Петроковск. губ.), там же примкнул в 1901 г. к орг-ции революц. молодежи и оказывал техническую помощь Лодзинск. орг-ции «Бунда». В конце 1902 г., будучи учеником, арестован и сидел 4 мес. в Лодзинск. тюрьме по делу о революц. работе среди текстильщиков, обвинялся в хранении и распространении нелегальной литературы (дело Биренцвейга, Горфинкеля и др.). По этому делу получил 3 года гласн. надз. полиции в Гродне. Работал в Гродненск. орг-ции «Бунда», вел занятия в кружках, транспортировал нелегальную литературу из Сувалок, готовил паспорта для нелегальных. Вел работу в военных кружках артиллеристов, солдат Вятск. и Пермск. полков. В 1903 г. был арестован и сидел 2 мес. в Гродненск. тюрьме; после активного участия в качестве организатора в большой забастовке табачников (ок. 2000 рабочих), бежал из Гродно в янв. 1904 г. за границу. Жил в Лейпциге, потом в Брюсселе, где слушал курсы социальных наук. Розыск В. был впоследствии прекращен по манифесту 11 авг. 1904 г. В 1905 г. (25 апр.) выехал нелегально в Россию, работал в бундовской орг-ции в Варшаве. В окт. т. г. вернулся в Гродно, где также принимал участие в работе «Бунда», возглавлял боевой отряд. Позднее, преследуемый полицией, уехал в Петербург, там стал работать в орг-ции РСДРП пропагандистом. В 1906 г. состоял членом Петербургск. ком-та РСДРП, примыкая к его большевистской части. 23 июля 1906 г. арестован при известном провале ПК на станции Удельной. Сидел под нелегальной фамилией Александра Михайловича Русецкого, настоящее имя открыл перед самым судом. Судился по процессу 19-ти (7—13 марта 1907 г.) Петербургск. сул. палатой и был оправдан. После суда, спасаясь от угрожавшего ему административного ареста, снова бежал за границу. Был связан с группой РСДРП в Брюсселе, учился в Брюсельск. ун-те, затем окончил политехникум в Льеже. В 1912 г. возвратился в Петербург. В 1914 г. был призван на военную службу в качестве инженера. Февральская революция застала В. в г. Александровске, Екатеринославск. губ., где он еще до переворота связался с местными соц.-демократами, а после революции принимал активное участие в их работе. В апр. 1917 г. был направлен от военного коллектива делегатом в Петроград, где оставался до начала июня, после чего был откомандирован на аэропланный зав. в Симферополе, принимал участие в забастовках рабочих. Оставался на заводе до прихода немцев и белых; с 1918 по 1920 г. г. работал на гражданской службе. Скрывал у себя подпольных большевиков, насколько раз вызывался следователем контр-разведки. С 1920 г. работал по специальности в Крымкоже, Крымсоюзе, Крымконсерве. С 1923 г.— в Москве. Состоял пом. главного редактора Технической энциклопедии, главным инженером Госиздата. Последние годы работал в Автотракторном ин-те (зав. кафедрой и лабораторией сварки металлов), ин-те сельмашиностроения, научно-исследовательском ин-те машиностроения и т. д.

Сведения А. Л. Вейса.

«Последние Известия» № 143, 1903, 3 (Гродно), [illegible] 1905, 8 (Список лиц, розыск которых подлежит прекращению).—«Право» 1907, №№ 12, 14, 15 (Петербургск. судебная палата. Рев. сообщество. Дело девятнадцати).—«Пролет.Револ.» 1923, VI—VII (18—19), 169, 176 (Б. Перес, Арест Пека на Удельной).

Вейс (Вайс), Давид Лазаревич (Давид-Тевель Эфроимович-Лейзерович), сын купца. Род. 26 окт. 1878 г. в мест. Индура Гродненск. губ. Вскоре после рождения В. родители его переехали в Гродно, где он 6-ти лет был отдан в еврейскую школу (хедер), а в 1888 г. поступил в Гродненскую гимназию, которую окончил в 1897 г. Еще будучи на школьной скамье, В. вместе с несколькими гимназическими товарищами образовал кружок самообразования, вначале находившийся под влиянием народнических идей, но вскоре, благодаря влиянию П. И. Шумова (пепеэсовец, глава «Рабочего Знамени» в Харькове в конце 90-х г. г.), превратившийся в марксистский. Одновременно с этим превращением началось и практическое участие членов кружка в рабочем движении. Были завязаны связи с местными еврейскими рабочими, и В. стал агитатором и пропагандистом, выступая на собраниях и руководя кружками. Под влиянием Шумова В. и его товарищи организовали еврейскую группу PPS, в программе которой их привлекала [illegible] резко-политическая постановка вопроса [illegible] в противовес экономическому уклону в деятельности будущих бундовцев. В 1896 г. у В. был произведен первый обыск. В 189[illegible] г. поступил в Петербургск. ун-т. В [illegible] участвовал активно в студенческих волнениях. Был арестован в числе первых [illegible] и выслан на родину, однако [illegible] нулся в Петербург и снова принял участие в движении. На демонстрации [illegible]

31 марта 1899 г. был задержан и снова выслан на родину. За все время пребывания в ун-те сохранял тесную связь с работой в Гродно и Белостоке, где продолжал революц. деятельность по высылке в Гродно. 10 ноября 1899 г. был арестован и отвезен в Петербург, в связи с отобранием у студентки Р. Кливанской адресованных ему конспиративного письма О. Ларионовой и свертка с с.-д. изданиями от нее же. Привлечен по делу о кружке с.-д. направления; обвинялся в том, что, проживая в Гродно, поддерживал через Ларионову сношения с членами с.-д. «сообщества», которое поставило своей целью пропаганду и намеревалось издавать нелегальный орган «Вся Россия» (?). Сидел в Доме предварительного заключения до 26 июня 1900 г., затем состоял под особ. надз. полиции в Гродно; выс. пов. 21 февр. 1901 г. подчинен гласн. надз. полиции на 1 год в месте приписки. Вернувшись по окончании срока в Петербург, В. был снова арестован 28 окт. 1903 г. по делу Петербургск. ком-та РСДРП (дознание о М. Фрумкине, М. Лемане и др.). Через несколько месяцев выпущен. Дело было прекращено постановлениями Петербургск. губ. совещания от 29 окт. 1904 г., 18 янв. и 28 февр. 1905 г. Во время первой революции В. принимал ближайшее участие в работе легального с.-д. изд-ва «Молот». В 1906—17 г. г. работал в изд-ве «Шиповник». В событиях 1917 г. по болезни активного участия не принимал. В 1918 г. поступил на работу в Наркомпрос и был послан инструктором в Самару, где вступил в Коммунистическую партию. В Самаре работал в качестве зам. завед., а затем завед. Губ. отделом нар. образования, читал лекции в Педагогическом ин-те, организовал при Самарск. ун-те рабфак, которым заведывал. Был начальником Политпросвета войск Туркестанск. фронта, затем Заволжск. военного округа. В авг. 1920 г. был вызван в Москву, где до янв. 1922 г. работал зам. завед. Госиздатом. В 1922 г. был уполномоченным Госиздата в Петрограде, с ноября т. г. до 1924 г. заведывал изд-вом «Красная Новь». После слияния «Красной Нови» с ГИЗ'ом был членом правления последнего. В 1925—26 г. г. был зам. председателя правления изд-ва «Прибой» (Ленинград). С июня 1926 г. по янв. 1929 г. состоял завед. изд-вом «Экономич. Жизнь», с того же времени по дек. 1930 г.— завед. и председателем правления из-ва «Безбожник». С конца 1927 г. работает также пом. гл. ред. Малой советской энциклопедии. С янв. 1931 г. назначен завед. Гос. изд-вом медиц. и биологич. литературы и членом правления ОГИЗ'а.

Сведения Д. Л. Вейса.— Обзор 1900 (Ук.).—Доклады мин-ра юстиции, 1901, л.л. 86—88.—Д-п. пол., ос. отд., 1898, № 5, ч. 6, лит. Ш; 3 д-во, 1894, № 947.—М-во юстиции, 1900, № 11501, 1903, № 18297.

«Рев. движение среди евреев» I (Ук.) (А. Лев, Первые шаги еврейского раб. движения в г. Гродне).—«Рабочее Дело» IV—V, 1899, 2-я отд., 79 (Хроника рев. борьбы).—«Листок Рабочего Дела» I, 1900, 15 (Хроника рев. борьбы).—«Последние Известия» № 161, 1903, 8 (Петербург).—«Былое», 1918, III (9), 116 (Д. Заславский, Зубатов и Мария Вильбушевич.)

Ве(а)йс, Псахий С., рабочий. Род. ок. 1881 г. Был членом с.-д. орг-ции в Николаеве в начале 900-х г. г. После забастовки на Французском зав. в мае 1903 г. был уволен с завода, как один из делегатов, и по предписанию полиции должен был уехать из Николаева.

«Декабрь 1905 г. на Красной Пресне», 71 72 (М. Николаев, Воспоминания начальника шмидтовской дружины) (то же в сб-ке «1905—17 г. г. на Красной Пресне», 53).—«1905 г. на Николаевщине», 53, 54, 56 (Раб. движение и парторганизации до 19-5 г.).

Вейсблит, Ревекка Моисеевна, мещанка. Род. ок. 1867 г., окончила гимназию в Киеве и акушерские курсы в Кишиневе, служила фельдшерицей в земской больнице в Елизаветине, близ Петербурга. В 1902 г. была привлечена по делу Петербургск. группы «Искра». Задержана в Елизаветине на квартире В. П. Краснухи 5 ноября 1902 г. По агентурным сведениям, В. состояла членом орг-ции «Искра». При обыске у нее были найдены чистые паспортные бланки. Содержалась под стражей до 12 февр. 1903 г., затем выпущена под особ. надз. полиции, с разрешения последней выехала в Одессу, но туда не прибыла и разыскивалась департ. полиции. Дознанием не было добыто достаточных данных к обвинению В. в «государственном преступлении». По выс. пов. 26 мая 1904 г. определено вменить в наказание предварительное заключение.

Обзор 1902 (Ук.).—Доклады мин-ра юстиции, 1904, ч. 2, л.л. 121—125.—Роз. циркуляр 1904.—М-во юстиции, 1902, № 16591.

П. Лепешинский, На повороте, 133, 134.—«Освобождение» № 11, 1902, 182 (Аресты и обыски).

Вейсброд. В 900-х г. г. входил в Берлинск. с.-д. группу; принадлежал к той ее части, которая осталась после раскола с большевиками.

«Пролет.Револ.» 1931, VI (113) 145 (К истории заграничных орг-ций РСДРП(б). 1905 г.).

Вейсман, Вениамин Давидович, см. Вегман, В. Д.

Вейсман, Григорий Моисеевич, см. Вайсман, Г. М.

Вейцман, Виктор Давидович, мещанин; учащийся, конторщик. В начале 1903 г. принадлежал к числу наиболее активных членов с.-д. кружков учащихся в Таганроге. В конце 1905—начале 1906 г. г. был привлечен по делу о Таганрогск. совете раб. депутатов как член последнего; в мае 1906 г. находился в Таганрогск. тюрьме (5-й месяц). Судился по этому делу в выездной сессии Новочеркасск. суд. палаты в Таганроге 22—23 ноября 1906 г. по 1 ч. 126 ст. угол. улож. и был оправдан.

«История пролет. борьбы в Таганроге» III, 46 (Под знаменем большевизма).—Там же, IV, 9, 10 (Очерки по истории рев. движения 1905 г. в Таганроге).—«1905 г. на Северн. Кавказе», 27 (Воспоминания участников о раб. движении в Таганроге).—«Курьер» 1906, № 4 (Письмо в редакцию) «Таганрогский Вестник» 1906, № 294 (Местная хроника. Политическое дело), № 296 (Окружный суд. Дело Оловянина, Бердичевского и др.).

Вейцман, Михаил Давидович. В начале 1903 г. принадлежал к наиболее активным членам с.-д. кружков учащихся в Таганроге. Осенью 1903 г. и в 1904 г. был одним из руководителей рабочих с.-д. кружков там же. В 1905 г. входил в «Руководящий коллектив» Таганрогск. орг-ции РСДРП и в коллегию пропагандистов. Был членом местного Совета раб. депутатов 1905 г. от железной дороги. В 1906 г. работал в Совете безработных как руководитель кружков. Впоследствии В.—помощник присяжного поверенного в Таганроге; после революции являлся одним из лидеров местных меньшевиков, был гласным городской думы.

Кроме указанного ниже, см. о деятельности В. в 1917 г. в разных №№ газеты «Вестник Труда» (Таганрог).

Юридич. календарь 1913.—Октябрь в Таганроге, 11, 19.—К. Губарев, На путях к большевизму, 10, 15—17, 28.—«Пролет.револ. на Дону» IV, 89 (Г. Шаблевский, Борьба таганрогск. рабочих с калединщиной).—«1905 г. на Севере, Кавказе», 27, 33, 35, 44, 48, 49, 51, 54, 60 (Воспоминания участников о раб. движении в Таганроге).—«Приазовский Край» 1917, № 313 (Таганрог).

Вейцман, Михаил Иосифович («Дмитрий», «Митя»), таганрогск. мещанин. Род. ок. 1884 г. Служил в 1904 г. в редакции «Донской Речи» в Ростове-на-Дону. 2 сент. т. г. при обыске в помещении редакции в столе у В. было найдено большое число с.-д. изданий (200 прокламаций «К солдатам», 200 — «Кризис, безработица и война», 11 №№ «Искры» и др.). Сам В. успел скрыться; подлежал привлечению к дознанию о Донск. ком-те РСДРП. Данные, имевшиеся у полиции, указывали на его участие в деятельности ком-та, связь с пропагандистами, хранение и распространение им литературы. После бегства из Ростова, по некоторым сведениям, жил в Харькове, Киеве, Варшаве, потом эмигрировал в Женеву.

Д. п. пол.: ос. отд., 1904, № 5, ч. 29 (продолжение); 4 д-во, 19.4, № 2102.—М-во юстиции, 1905, № 18093. «Искра» № 74, 1904 (Хроника рев. борьбы), № 110, 19.5 (По России).

«Вена», см. Книпович, Л. М.

Векслер, Иосель Лейбович, инженер-технолог. Был арестован в Петербурге 1 сент. 1903 г. и привлечен обвиняемым по делу о «Группе представителей объединенных петербургских с.-д. орг-ций». При обыске у В. найдено 873 экземпляра прокламаций, изданных «Военно-революц. орг-цией».

М-во юстиции, 1905, № 18872.

Векшин, Петр Иванович, из мещан г. Ялуторовска, Тобольск. губ., инженер-механик. Род. ок. 1863 г. Окончил Тюменск. реальное уч-ще в 1886 г. и Московск. техническое уч-ще в 1893 г. В начале 90-х г.г. был членом кружка студентов-техников в Москве, примыкавшего к создававшейся Егуповым революц. орг-ции (т. наз. «Русско-кавказский кружок») (в кружке техников, повидимому, с самого начала были более ярко выражены с.-д. тенденции). На квартире В. происходили занятия кружка техников после рождества 1891 г., здесь же позднее имело место совещание Егупова с Райчиным («Ляхович») по вопросу об организации транспорта литературы из-за границы. В связи с арестом Егупова, Бруснева и др. в конце апр. 1892 г. В. был обыскан. В 1894 г. привлечен при Московск. губ. жанд. упр. к административному расследованию, возникшему по показаниям Егупова. В это время он служил в Туле на конно-железной дороге. Освобожден по циркуляру деп. полиции от 12 марта 1903 г. от негласн. надз. полиции (значился к этому времени в списках негласно-поднадзорных по Тульск. губ.).

Обзор 1892—93 (Ук.).—Ведомость 1894 (Ук.).—Д-пол., 3 д-во, 1891, № 741.—М-во юстиции, 1892, № 1054?

Л. Меньщиков, Охрана и революция, I, 158, 163, 185.—«От группы Благоева к Союзу борьбы», 81—83, 91 (Материалы по делу М. И. Бруснева).

Велева, Елена Андреевна, мещанка г. Рославля, Смоленск. губ. Род. ок. 1874 г., училась дома. В 1900 г. была привлечена по делу Екатеринославск. ком-та РСДРП; арестована 4 июля т. г., потом выпущена под особ. надз. полиции. В.—хозяйка квартиры, в которой жил К. А. Алфимов, в отсутствие последнего выдавала по его поручению рабочим книги, внутри которых часто оказывались прокламации или №№ «Южного Рабочего»; присутствовала на собраниях с.-д. кружка, бывавших у Алфимова, не состоя сама его членом. Дело в отношении В. в мае 1903 г. было прекращено по недостаточности улик.

Обзор 1900 (Ук.).—М-во юстиции, 1900, № 11374.

«История Екатеринославск. с.-д. орг-ции», 181, 182 (Извлечение из «Обзора» за 1900 г.), 205 (Приговор по делу с.-д. ком-та).

Велецкий, Иван Людвигович, рабочий. В 1903 г. привлечен в Харькове по делу о сходке в местности «Большой Яр», устроенной Харьковск. ком-том РСДРП. Содержался под стражей с 21 авг. 1903 г. в Харьковск. исправит. арестантских отделениях, освобожден в т. г. (после 1 окт.) под особ. надз. полиции. В 1904 г. снова привлекался там же обвиняемым по 126, 130 и 132 ст. ст. угол. улож. Под стражей—с 13 сент. 1904 г. в Харьковск. губ. тюрьме. При обыске у него взято свыше 200 экземпляров революц. изданий. Подлежал суду Харьковск. суд. палаты по делу Е. Исаковича и др., обвинявшихся в принадлежности в 1903 г. к «сообществам», образовавшимся среди рабочих Харьковск. паровозостроительного зав. под названиями «кружка подготовительного» и «кружка сознательных рабочих». В. обвинялся кроме того (?) в распространении прокламаций по поводу Кишиневск. погрома и брошюр «Листки жизни». Дело, назначенное первоначально на середину мая 1905 г., было отложено слушанием и потом, повидимому, прекращено по амнистии.

Еженед. записки, 1904, 7—14 сент.—Вед. о движении дел (Харьковск. суд. палата).

«Харьковский Листок» 1905, № 1752 (Судебная хроника).—«Летоп.Револ.» 1924, III (8), 222 (М. И., О сходке рабочих в «Большом Яру» Харьк. уезда в ночь на 27 июля 1903 г.).

«Велика Дмитриевна», см. Засулич, В. И.

Великий (Величко), Федор Афанасьевич, крестьянин Воронежск. губ., рабочий-

слесарь и электромонтер. Род. 13 июня 1865 г. в слоб. Шелякино, Бирючевск. у., Воронежск. губ.; учился дома. В 80-х г. г., работая учеником в электротехнической мастерской Эдельберга в Ростове-на-Дону, был привлечен Г. Рудометовым в революц. кружок, который в последствии перешел к И. П. Болдыреву, а после арестов по делу Мотовилова, Болдырева и др. в 1890 г. стал самостоятельным, занимаясь гл. обр. пропагандой среди рабочих (сведения Великого). Полиции был известен с 1888 г., по делу Мотовилова подвергся обыску; с 1891 г. полиция знала о нем как о руководителе отдельного рабочего кружка (несомненно,—указанного выше кружка); в 1893 г., по тем же полицейским данным, работал под руководством Алабышева, но с осени т. г. снова стал работать самостоятельно. В 1894 г. был привлечен к расследованию о ростовских кружках (дело Алабышева, Машицкого и др.), производившемуся в порядке положения об охране. При обыске найдены статьи и книги по рабочему вопросу и каталоги систематического чтения. Содержался под стражей с 22 янв. 1894 г. сначала в Ростовск., а затем в Новочеркасск. тюремном замке. Постановлением Особ. совещания при мин-ре вн. дел 19 авг. 1894 г. подчинен гласн. надз. полиции на 3 года в избранном месте жительства вне столиц, столичных губ., области войска Донского, ун-тских городов, Твери, Н.-Новгорода, Орла, Тулы, Саратова, Ярославля и Риги. Отбывал надз. в Новороссийске и посаде Мефодиевском, Черноморск. округа. По манифесту 14 мая 1896 г. срок был сокращен на 6 месяцев. После освобождения от гласн. надз. полиции (19 февр. 1897 г.) воспрещено жительство в столицах и Петербургск. губ. до особого распоряжения. Вернувшись в Ростов-на-Дону, работал в качестве слесаря в мастерских Владикавказских ж. д.; поддерживал связь с рабочими революц. кружками. Участвовал в стачке 1902 г. 18 янв. 1905 г. был арестован в связи с подготовлявшейся забастовкой. Просидел 1½ месяца и после освобождения временно уехал из Ростова. В 1907 г., работая снова в Ростовск. ж.-д. мастерских, был арестован невадолго до 1 мая. После революции работал по специальности как электромонтер. Переехал в Ленинград; избирался членом Ленинградск. Совета.

Сведения Ф. А. Великого.—Ведомость 1894 (Ук.).—Деп. пол., 3 д-во, 1897, № 265.

В. Невский, Очерки (Ук.).—Доклады с.-д. комитета второму съезду РСДРП. 226.—В. Невский, Раб. движение в январские дни 1905 г. (Ук.).—«Ист.-Рев. Сборник» II (Ук.) (Приложения к ст. Н. Сергиевского «Группа «Освобождение Труда» и марксистские кружки»: Доклад Особ. совещанию по делу о соц.-рев. пропаганде среди рабочих в Ростове-на-Дону).

Великохатько, студент ун-та в Киеве, в 1889 г. примыкал к кружку Эм. Абрамовича.

Деп. пол., 4 д-во, 1889, № 97.

Словарьревол. деятелей, т. V, в. 2.

«Кат. и Сс.» 1926, VI (27), 21 (Л. Федорченко, Первые шаги соц.-демократии в Киеве).

Велис-Вайсман, Идель Аронович (Шмуйлович?), мещанин г. Николаева, портной. Род. 28 авг. 1893 г. в Одессе. С 4 на 5 дек. 1903 г. был арестован в Одессе при провале с.-д. орг-ции (вместе с В. Копельницким, А. Ратнером, бр. Нагловскими и др.), при обыске найдено 90 экземпляров разных прокламаций, газет и брошюр. Привлечен к дознанию по 250 и 251 ст. ст. улож. о наказ. Сидел в Одесск. тюрьме до 29 мая 1904 г., затем отдан под особ. надз. полиции в Одессе. В сент. 1904 г. дело было прекращено по манифесту 11 авг. 1904 г.

Деп. пол., 3 д-во, 1903, №3166.—Вед. о движении дел (Одесск. суд. палата).

Г. Кофф и Г. Сушкин, Тюремные «волынки», 11.

Велицкий, Арон Шлемович, мещ. Речицы, Минск. губ. портной. Род. ок. 1886 г. Был арестован в Нижнем-Новгороде 27 апр. 1903 г. с Н. А. Аносовым, П. В. Гордеевым и др. на сходке, посвященной вопросу об организации первомайской демонстрации. Обвинялся в принадлежности к «сообществу» и посещении сходки. Принадлежность к сообществу была признана недоказанной. По соглашению мин-ров вн. дел и юстиции в апр. 1904 г. дело подлежало рассмотрению совместно с другим о нем делом (см. ниже). Ок. 20 сент. 1903 г. арестован, в порядке положения об охране, по делу о Сормовск. с.-д. орг-ции (одновременно с П. Мокряковым, П. Урыковым и др.). В третий раз был арестован 6—7 янв. 1904 г. в Нижнем-Новгороде во время распространения прокламаций Нижегородск. ком-та РСДРП «Письмо крестьянам от рабочего». Согласно агентурным сведениям, им было получено большое количество названных воззваний для распространения. Во время производства этого дознания скрылся. Постановлением Нижегородск. губ. совещания 28 июня 1905 г. дело по обвинению В. (по 129 ст. угол. улож.) было прекращено за недостатком улик. В т. г. сидел в Гомельск. тюрьме; найдены прокламации и др. нелегальные издания.

Еженед. записки, 1903, 26 апр.—6 мая.— М-во юстиции, 1903, №№ 16745 и 17961, 1904, № 16734.—Вед. о движении дел (Московск. суд. палата).

«Последние Известия» № 235, 1905, 8 (Хроника рев. борьбы).

Величкин, Николай Михайлович, сын священника. Род. 21 марта 1872 г. В 1890 г. окончил 2-ю Московск. гимназию и поступил в Московск. ун-т. С 1892 г. находился на замечании департамента полиции, как политически-неблагонадежный. После обыска в доме Величкиных в ночь на 4 окт. 1894 г. был арестован; привлечен по народоправческому делу Н. Флерова, М. Ослоповой-Сыцянко и др. При обыске, в числе другой нелегальной литературы, были найдены издания народоправцев—«Манифест» и брошюра «Насущный вопрос», которые В. признал принадлежащими ему. Содержался под стражей до 15 дек. т. г., затем

освобожден под особ. надз. полиции. Был исключен после ареста из Московск. ун-та. В дек. 1895 г. по соглашению мин-ров вн. дел и юстиции дело о нем прекращено на основании манифеста 14 ноября 1894 г., с учреждением негласн. надз. полиции.

Н. М. Величкин.
С фотогр. 1894 г.
Из собр. Музея «Каторга и Ссылка».

Вместе с П. Колокольниковым и др. составил в 1895 г. с.-д. группу, которая продолжала (на-ряду с кружком Владимирского—Финна и т. д.) деятельность разгромленной полицией орг-ции С. И. Мицкевича и его т.т. и в 1896 г. вместе с названным выше кружком организовала «Московск. рабочий союз». Участвовал в работе группы по изданию нелегальной литературы, был первым печатником на мимеографе, сконструированном Л. П. Радиным. Проводил весною 1896 г. подготовительную работу по созданию «Московск. рабочего союза»; вел пропаганду среди рабочих з-да Вейхельта. В 1896 г., в связи с коронацией, на основании распоряжения обер-полицийместера от 5 мая был выслан в Вологду сроком до 1 июля (из Орла, куда он сам до этого выехал). В т. г. В. был привлечен по делу «Московск. рабочего союза». Содержался под стражей с 6 июля по 5 авг. 1896 г., после чего состоял под особ. надз. полиции в Орле, а с марта 1897 г.—в Туле. В последнем городе установил вскоре же связи с рабочими (как местными, так и высланными из Москвы), действуя при этом независимо от работавших уже там А. Богданова-Малиновского и др., с которыми его разделяло стремление к немедленной широкой стачечной агитации (группа Богданова стояла за осторожный и постепенный переход в типе работы). Собирал сходки рабочих, читал и раздавал литературу, агитировал за устройство кассы, составил воззвание с призывом к забастовке. В середине июля 1897 г. покинул Тулу (руководство работой осталось на М. П. Бойкове) и переехал в Воронеж. После провала, происшедшего в Туле в конце авг. т. г., В. был привлечен к дознанию. Содержался под стражей с 21 сент. 1897 г. в Тульск. губ. тюрьме. По выс. пов. 4 мая 1898 г. было определено выслать его в Вятск. губ. на 5 лет и принятием этой меры разрешить и дознание о нем по Москве, которое в марте 1898 г. по соглашению мин-ров вн. дел и юстиции было приостановлено для совместного рассмотрения с тульск. делом. 9 июня отправлен из Тулы в Вятку. Был водворен в г. Малмыже. В мае 1902 г. по распоряжению вятск. губернатора переведен в с. Слудку, [illegible]ловск. у. 3 окт. 1902 г., возвращаясь туда из разрешенной отлучки в Малмыж, был арестован в Орлове (на основании ложного сообщения из Малмыжа о бегстве В. было отдано губернатором распоряжение о розыске его) и, находясь в полицейском управлении, в ответ на издевательства местного исправника дал ему пощечину; был связан и избит. 11 окт. 1902 г. бежал из места ссылки и перебрался за границу. Жил в Женеве, состоял технич. сотрудником «Искры». 21 (18?) янв. 1905 г задержан при возвращении в Россию на границе (на станции Волковышки), с паспортом на имя мещанина Петра Зайцева. По распоряжению м-ва вн. дел должен был быть отправлен на остающийся срок ссылки (до 29 авг. 1905 г.) вместо Вятской в Вологодск. губ., но по недоразумению отправлен все же в Вятск. губ. Был оставлен в г. Вятке. В июле—авг. 1905 г. был арестован по обвинению (ложному) в покушении на начальника Вятск. губ. жанд. управления Александрова, организованном местной группой с.-р. Доказал свое alibi и был освобожден. В начале окт. 1905 г. выехал в Харьков, где принимал участие в митингах и организации боевых дружин. В дек. т. г. был арестован, просидел до мая 1906 г. в тюрьме на Холодной горе (арестантские роты) и административно выслан в Оренбург. Здесь отбыл 3 мес. крепости по приговору Харьковск. суд. палаты (2 п. 132 ст. угол. улож.), а также 20 дней тюрьмы по приговору Казанск. суд. палаты за вятск. историю (285 ст. улож. о наказ., признаны уменьшающие вину обстоятельства и применен манифест 1904 г.). Ссылку окончил в 1909 г., вернулся в Москву, поступил в ун-т, который окончил в 1912 г. Работает с тех пор в качестве химика сначала в московском городском самоуправлении, потом в МКХ. Автор ряда трудов о полях фильтрации («10 лет работы Люберецк. полей фильтрации», «О балансе влаги на полях фильтрации и роли дренажа» и др.), а также книжки «Освобождение крестьян в Англии, Германии и Франции» (1911).

Сведения Н. М. Величкина.—Обзоры 1894, 1895—96, 1897, 1902 (Ук.).—Ведомость 1896 (Ук.).— Доклады мин-ра юстиции, 1898, ч. 1, л.л. 301—333, 587—601.—Роз. циркуляр 1902.—Ведом. справ. о судим., 1907, кн. VII, № 38303, 1908, кн. XI, № 121614.—Деп. пол.: 3 д-во, 1893, № 224; 5 д-во, 1898, № 218, ч. 2.—М-во юстиции, 1894, № 11955, 1896, № 13406, 1897, № 11550.

С. Венгеров. Предварительный список русских писателей и ученых, I, вып. 2.—Л. Меньшиков, Охрана и революция, I, 208—209, 225, 303, 306, 310, 360, 374, 375, 423; II, вып. 1, 50, 160.—В. Невский, Очерки (Ук.).—Научные работники Москвы (1930).—Первая русск. революция, 658.

«Жизнь» 1902, № 6, 136—154 (Н. Величкин, Открытое письмо вятск. губернатору Хомутову) (то же отдельно—Женева, 1903).—«Освобождение» № 24, 1903, 440 (Письма из провинции. Положение полит. ссыльных).—«Револ. Россия» № 16, 1903, 11 (Протест ссыльных г. Малыма против административного произвола).

Н. Милютина, Первые годы, 54, 58, 60.—Доклады с.-д. ком-тов второму съезду РСДРП, 116, 118.—Литература «Московского рабочего союза», 185.—«Работник» III—IV, 2-й отд., 174 (Хроника рев. борьбы).—«Наше Время» II, 66 (Хроника арестов).—«На заре раб. движения в Москве», 72, 73 86, 87 (В. Максаков, Пионеры соц.-демократии в Москве).—Там же, 192, 195 (Его же, На революц. посту: В. М. Бонч-Бруевич).—«Путь к Октябрю» II, 14 (Н. М [и л ю т и н а], Краткий очерк истории Московск. орг-ции).—«Техника большевистского подполья» II, 94 (В. Бонч-Бруевич, Первый русский минеограф) (также в «Пролет.Револ.» II, 1921, 176).—«Вятск. полит. ссылка», 33 (Ф. Э. Дзержинский в ссылке).—Там же, 47, 49 (А. Новоселов, В. А. Горбачев в ссылке. 1899—1903 г. г.).—«1905 г. в Вятск. губ.», 46 (И. Миров, Забастовка 1905 г. в Вятск. губ.).—«Очерки по истории рев. движения в Бауманском районе», 14 (От кружка к партии).—«Летучие Листки» № 41, 1897, 22 (В начале сент. в Туле).—«Листок Работника» III—IV, 1897, 18 (Хроника рев. борьбы), IX—X, 1899, 91 (Хроника арестов).—«Рабочее Дело» I, 1899, 96 (Письма из России), VI, 1900, 83 (По тюрьмам и ссылкам).—«Искра» №№ 21 и 30, 1902 (Хроника рев. борьбы), № 47, 1903 (Из нашей обществ. жизни: Из деятельности охранного отделения) («Искра» III, 120, IV, 158, VII, 68).—«Освобождение» № 11, 1902, 184 (Разные сведения и слухи).—«Был.» 1907, V, 243, 244 (Из «Обзора» 1894 г.).—«Известия ВЦИК» 1918, № 213 (Юбилей московск. раб. движения: Из воспоминаний В. Д. Бонч-Бруевича).—«Красный Север» 1923, № 108 (В. Колмаков, В. Воровский в 1896 г. в Вологде по материалам ж. у.).—«Револ. Былое» II, 1923, 11, 12 (Н. Добротвор, На заре рев. движения в Туле).—Там же, 17 (А. Богданов, Мое пребывание в Туле).—Там же, 27 (Н. Полосатов, За семь лет).—«Кат. в Сс.» 1925, I (14), 158, 161 (З. Лавров, Жизнь рабочего-революционера. Автобиография).—«Пути Револ.» (Харьков) 1925, I, 57 (К. Галкин, Анархистские и террористические группы в Харькове).—«Пролет. Револ.» 1926, IX (56), 20, 21 (Ю. Красный, Ф. Э. Дзержинский. Материалы о жизни и подпольной деятельности).—«Звезда», Л., 1930, IX—X, 237 (В. Бонч-Бруевич, Некоторые сведения о В. В. Воровском).

Величкина, Вера Михайловна (по мужу Бонч-Бруевич), дочь священника, врач и литератор; жена Вл. Дм. Бонч-Бруевича. Родилась 8 сентября 1868 г. в Москве. 17-ти лет окончила там же гимназию. С 1885 г. была слушательницей педагогических курсов в Москве, которые потом оставила, продолжая дома усиленно заниматься естественными науками. Начало общественной деятельности В. относится ко времени голода 1891—92 г.г., когда она работала в Рязанск. губернии по организации помощи голодающим в учреждениях, созданных Л. Н. Толстым. В этот период испытала на себе значительное влияние идей Толстого, но не удовлетворилась ими, противопоставляя взглядам Л. Н. Толстого естественно-научное материалистическое мировоззрение, которое она усвоила при серьезных занятиях естествознанием, и находясь в это время под несомненным влиянием народнической школы Лаврова—Михайловского. Во второй половине 1892 г. отправилась в Швейцарию и училась на медицинском факультете в Берне и Цюрихе. Поддерживала тесное общение с эмигрантскими группами разных направлений, занималась изучением русской

В. М. Величкина.
С фотогр. 1894 г.
Из собр. Музея «Каторга и Ссылка».

революционной литературы, в частности и по преимуществу социал-демократической. Связалась с «Фондом Вольной русской прессы» в Лондоне, в листках которого опубликовала материал об обстоятельствах ареста и смерти учителя Е. Н. Дрожжина и о преследовании духоборцев. Революционные связи В. обратили на нее внимание полиции, и во время своего приезда в Москву летом 1894 г. она находилась под негласным наблюдением, а в момент обратного отъезда была арестована на вокзале (3 окт. 1894 г.). При одновременном обыске—в ночь на 4 окт.—в доме Величкиных была отобрана, среди другой нелегальщины, народоправческая литература и задержана народоправка М. Сыцянко-Ослопова, проживавшая тогда у Величкиных нелегально. В. была после этого привлечена, вместе с братом Николаем и сестрой Клавдией, по народоправческому делу Н. Флерова, М. Ослоповой и др. Просидев до 12 дек. 1894 г., была выпущена; дело о ней было прекращено по соглашению мин. вн. дел и юстиции в дек. 1895 г. на основании манифеста 14 ноября 1894 г. После тюрьмы одно время жила в Воронежск. губернии (с поздней осени 1895 г. до весны 1896 г.), занималась фельдшерской практикой и культурно-просветительной работой среди крестьян. Во время своего пребывания в Москве в течение 1895—1896 г. г. принадлежала к с.-д.

кружку П. Н. Колокольникова, Н. М. Величкина и др., участвовала в гектографировании и мимеографировании нелегальной литературы. В апр. 1896 г. уехала с Бонч-Бруевичем снова в Швейцарию, где они были представителями «Московского рабочего союза». В Швейцарии закончила свое медицинское образование (в Бернск. университете). Вместе с В. Бонч-Бруевичем помогала работе Группы «Освобождение Труда», с которой осталась и после появления рабочедельческой оппозиции, принимая участие в идейной борьбе против рабочедельцев. В 1899—1900 г.г. провела 13 месяцев в Канаде среди духоборцев, помогая им устроиться на новых местах и обслуживая их в качестве врача. За время своего второго пребывания за границей занималась также литературной работой для издательства «Посредник». Осенью 1901 г. сделала попытку вернуться в Россию, но была арестована на границе 2 окт. т. г. (в Вержболово) и сидела в тюрьме в Петербурге (до янв. 1902 г.) по обвинению в организации в Женеве демонстрации, направленной против русского консульства. Ок. конца мая 1902 г. снова отправилась за границу; примкнула к с.-д. орг-ции «Жизнь», причем, тяготея идейно к «Искре», подготовляла присоединение «Жизни» к последней. После роспуска группы «Жизнь» на съезде ее членов в дек. 1902 г., вступила в искровскую «Заграничную Лигу русской рев. соц.-демократии». Во время раскола РСДРП примкнула к большевикам. Присутствовала на втором съезде «Заграничной Лиги», который покинула вместе с другими большевиками (после отказа большинства съезда подчиниться распоряжению представителя Центр. ком-та Ленгника). Была деятельным членом женевск. группы большевиков; работала в экспедиции ЦК, но в середине 1904 г. после соглашения ЦК с меньшевиками подписала с другими работниками экспедиции заявление с протестом против этой перемены курса его политики и отказалась от работы в экспедиции. Подписала тогда же известную декларацию 22-х большевиков. Участвовала за границей в течение 1902—05 г.г. в разных литературных предприятиях—особенно близко в издании с.-д. журнала для сектантов «Рассвет» (Женева, 1904 г.), в котором она поместила под псевдонимом «В. Перовой» много статей как по вопросам текущей политики, так и исторических (из них некоторые вышли затем отдельно). В 1905 г. помогала работе редакции «Вперед» и «Пролетария». В «дни свободы» 1905 г. вернулась в Россию—в Петербург, где была вскоре арестована в числе публики на последнем заседании Совета рабочих депутатов; освобождена без последствий после нескольких месяцев тюрьмы. В дальнейшем работала в качестве члена редакции большевистского издательства «Вперед» до разгрома последнего администрацией. В годы реакции не порывала связи с партией, участвовала в работе думских с.-д. фракций, сотрудничала в «Звезде» и «Правде», оказывала возможное содействие товарищам, приезжавшим из-за границы, в частности по завязыванию сношений с рабочей средой. Вела среди рабочих большую работу как врач, общественник и как культпросветработник (рабочий клуб на Песках «Наука» и т. д.). Ездила в Уфимск. губ. для организации продовольственной и медицинской помощи голодающим татарам и черемисам; во время империалистской войны работала ок. 1½ лет врачом на фронте. Начиная с 1907 г., В. стояла, вместе с Бонч-Бруевичем, во главе марксистского издательства «Жизнь и Знание» в Петербурге. После Февральской революции состояла секретарем редакции «Известий» Петроградск. Совета, до вынужденной отставки первого состава этой редакции и перехода ее к сборонцам. Входила в редакционную коллегию журнала «Работница». После Октябрьской революции руководила организацией школьно-санитарного дела, возглавляя соответственный отдел при Наркомпросе (по ее же инициативе и образованный), наряду с этим была одним из инициаторов создания Народного комиссариата здравоохранения и была назначена членом первой коллегии Наркомздрава. Была одним из врачей, лечивших раненого В. И. Ленина. Умерла в Москве 30 сент. 1918 г. В. написаны книги и брошюры: «Швейцария, швейцарские горы, швейцарские города и деревни» (1898, переиздана несколько раз), «Друг детей. Рассказ о замечательном швейцарск. учителе Генрихе Песталоцци» (1899, позже ряд переизданий), «Очерки истории инквизиции» (1906), «Вильгельм Вейтлинг. Биографич. очерк» (1908, ряд переизданий), «Систематич. указатель для составления социалистич. библиотек» (1918), «Жизнь и деятельность Луи Огюста Бланки» (1920, три переиздания), «В голодный год с Львом Толстым» (см. ниже) и т. д. Ей же принадлежит сборник революц. песен и стихотворений «Перед рассветом», изданный партией в 1905 г. в Женеве, сборник «Песни революции» (пять изданий) и много переводов, в том числе отдельных работ Маркса, Энгельса, Гэда и Лафарга, Каутского, Лютгенау, романов и рассказов В. Поленца, А. Франса, П. Роззегера и др. Помимо указанных выше с.-д. журналов и газет, В. сотрудничала в эмигрантский период в непартийных заграничных изданиях: «Свободное Слово», «Свободная Мысль», «Народные Листки».

Сведения В. Д. Бонч-Бруевича. Обзоры 1894, 1895—96, 1901—(Ук.).—Ведомость 1896 (Ук.).—Мин. юстиции, 1894, № 11955.

С. Венгеров, Источники словаря русских писателей, I.—«Русские Ведомости», сборник, стб. 2-й (Величкина, В. М.).—С. Венгеров, Предварительный [illegible] русских писателей и ученых, I, вып. 1.—Вышла [illegible] печать в Росс. Публ. Библиотеке.—Указатель [illegible] литературы.—Г. Бешкин, Библиография [illegible] Д. Мельшиков, Охрана и революция, I, 208—209, 408, 4[illegible] Памятник борцам, 77—85 (Вл. Бонч-Бруевич.

Бонч-Бруевич, Вера Михайловна—Величкина).—«Великая Октябрь», 6 (Величкина, В. М.).—Больш. сов. энциклопедия, IX (Величкина, В. М.).—Е. Ярославский (ред.), История ВКП(б), I, 376.

Вера Величкина. В голодный год с Львом Толстым. Воспоминания. Со вступит. статьей и примечаниями Вер. Бонч-Бруевича. М.—Л., 1928 (впервые напеч. под загл. «У Л. Н. Толстого в голодный 1892 г.» в журн. «Современник» 1912, V, 160—189, VI, 137—167, VII,167—192).—«День воспоминаний о жизни и работе Веры Михайловны Бонч-Бруевич (Величкиной). М., 1919 (Содержание: Л. Каменев, Вера Михайловна, как партийный работник; А. Коллонтай, Вера Михайловна в женском и детском раб. движении; И. Горбуков-Посадов, Друг детей, народа и человека; Е. Рагин, Творческая работа Веры Михайловны в области школьно-санитарного дела; М. Головинский, Работа Веры Михайловны в начале Октябрьской революции и создание Института физической культуры; А. Шор, Память Веры Михайловны; И. Мейзель, Роль Веры Михайловны в борьбе с туберкулезом детей).—«На заре раб. движения в Москве», 189—195 (В. Максаков, На рев. посту: В. М. Бонч-Бруевич—Величкина).—«Русские Ведомости» 1900, № 25 (В. Величкина, У духоборов. Письмо из Канады), №№ 135, 153, 165, 181, 193 (Ее же, С духоборами в Канаду. Мои воспоминания).—«Известия ВЦИК» 1918, № 212 (Редакция «Известий», В. М. Бонч-Бруевич—Величкина).—Там же (Память товарища).—Там же, № 214 (Похороны В. М. Бонч-Бруевич).—«Правда» 1918, № 210 (М. Головинский, На смерть В. М. Бонч-Бруевич).—Там же (М. Савельев, Вера Михайловна Бонч-Бруевич).—«Кат. и Сс.» 1925, VI (19), 227—231 (Л. Федорченко, В. М. Величкина (Бонч-Бруевич). Из воспоминаний).

Протоколы 2-го съезда Заграничной Лиги.—А. Федоров, Земля. Роман. М., 1905, 82, 86 сл., 177 сл., 214 сл. (ранее в «Русск. Богатстве» 1903 г.).—Русск. полит. сыск за границей, 78, 132, 134, 142, 144.—А. Коллонтай, Из моей жизни и работы, 49 (то же в «Пролет.Револ.» III, 1922, 297).—П. Лепешинский, На повороте, 209, 231—232.—«Вперед» и «Пролетарий» I, стр. II (М. Ольминский, Предисловие); III, 32, 35—36, 131—133; V, 110; VI, 45, 75, 82, 84—85, 88—90, 104 (перепечатка статей и т. д. Величкиной; примечания).—Из архива П. Аксельрода (Ук.).—Протоколы второго съезда РСДРП, 387.—«Как рождались партия большевиков (Ук.: Перова).—Переписка Г. Плеханова и П. Аксельрода, I—II (Ук.).—1905 г. в Петербурге, II (Ук.).—И. Левин, Раб. клубы вдорев. Петербурге, 13, 25, 78.—М. Лядов, Из жизни партии, 56.—В. Бонч-Бруевич, Как печатались за границей и тайно доставлялись в Россию запрещенные издания нашей партии, 33, 34, 37, 43, 87—89, 91, 100 (ранее в сб-ке «Техника большевистского подполья» I, 213, 222, 242—245, 250).—С. Цедербаум, Женщина в русск. рев. движении, 172—174.—«Правда» II, 35—36 (перепечатка статей Величкиной).—М. Ольминский, Из эпохи «Звезды» и «Правды», 28.—Ленин, Сочинения, VIII, 497.—С. Марковская, История одной работницы, (воспоминания), 84, 85.—В. Поссе, Мой жизненный путь (Ук.).—Н. Чужак, Идея вооруженного восстания и большевистская работа в армии, 24 (ранее в «Кат. и Сс.» 1928, XII (49), 19).—В. Бонч-Бруевич, На боевых постах Февральской и Октябрьской революции (Ук.).—Его же, Нелегальная поездка в Россию, 5, 6, 8, 9, 88, 235, 319.—Его же, Три покушения на В. И. Ленина, 79, 81, 82, 84, 86—89.—Доклады с.-д. ком-тов второму съезду РСДРП, 151.—Литература «Московского рабочего союза», 185.—«Из эпохи «Звезды» и «Правды» II, 146 (Б. Иванов, «Звезда» и «Правда» и раб. движение 1908—13 г. г.).—«Техника большевистского подполья» II, 94 (В. Бонч-Бруевич, Первый русский нелегальный типограф) (ранее в «Пролет.Револ.» II, 1921, 176).—«Ленинский Сборник» IV (Ук.) (Переписка «Искры» и «Зари». Лондонский период).—«Группа «Освобождение Труда» IV (Ук.) (Переписка В. И. Ленина и Г. В. Плеханова, с примеч. Л. Дейча).—«Сибирск. ссылка», 63 (Н. Чужак, Ссылка и областничество).—«Группа «Освобождение Труда» VI (Ук.) (В. Бонч-Бруевич, Письма к Г. В. Плеханову).—«Ленинский Сборник» VII (Ук. и 120, 121, 145, 173, 174) (Из эпохи раскола РСДРП 1903—04 г. г.: Борьба в Заграничной Лиге перед вторым съездом Лиги; второй съезд Заграничной Лиги).—Там же, XIII (Ук.) (Письма эпохи «Искры» и «Зари»).—«Летучие Листки» № 15, 1895, 6 (В прошлом окт. арестованы).—«Искра» № 12, 1901 (Хроника рев. борьбы) («Искра» II, 93).—«Быт.» 1907, V, 243, 244 (Из «Обзора» 1894 г.).—«Правда» 1917, № 57 (Письма в ред. Веры Бонч-Бруевич и др.) («Правда» III, 143).—«Известия ВЦИК» 1918, № 213 (Юбилей московск. раб. движения: Из воспоминаний В. Д. Бонч-Бруевича).—«Красн. Летоп.» IX, 1923, 70 (Р. Арский, Эпоха реакции в Петрограде. 1907—10 г. г.).—«Пролет.Револ.» 1923, IV (16), 181 (Ю. Стеклов, По поводу статьи А. Г. Шляпникова).—«Красн. Летоп.» 1924, II (11), 122 (А. Леонтьев, Из прошлого. Воспоминания рабочего. 1905—10 г. г.).—«Пролет.Револ.» 1924, XI (34), 25, 29 (Р. Хабас, Создание большевистского центра (БКБ) и газеты «Вперед»).—«Кат. и Сс.» 1926, II (23), 204 (Л. Федорченко, Вера Засулич. Отрывок из воспоминаний).—«Ленинградские Текстиля» 1926, II, 20 (Ф. Иванов-Беляев, Былое).—«Пролет.Револ.» 1927, XII (71), 239 (В. Бонч-Бруевич, Из воспоминаний о Н. Н. Батурине).—«Кат. и Сс.» 1928, VI (43), 112 (В. Николаев, Сибирск. периодич. печать и полит. ссылка).—«Красн. Летоп.» 1928, I (25), 15 (Р. Арский, Как готовился первый съезд РСДРП).—«Октябрь» 1928, VIII, 151, 152, 155, 157, 159, XI, 155, XII, 152, 157—161, 163—164 (В. Бонч-Бруевич, Женевские воспоминания).—«Под знаменем марксизма» 1928, V, 163 сл. (Его же, Первые встречи с Г. В. Плехановым).—«Пролет.Револ.» 1928, XI—XII (82—83), 286 (Его же, Памяти т. Степанова-Скворцова).—«Новый Мир» 1929, I, 206, 207 (Его же, Из воспоминаний о В. И. Ленине).—«Звезда» 1930, IX—X, 235—237, 240, 241—246 (Его же, Некоторые сведения о В. В. Воровском).—«Кат. и Сс.» 1930, XII (73), 72 (Н. Чужак, Ленин и «техника» восстания).—«Красн. Летоп.» 1930, IV (37), 67 (Е. Адамович, Легальные возможности и партийная работа в Петербурге).—«Пролет.Револ.» 1930, II—III (97—98), 199 (М. Ольминский, К вопросу об истории частного совещания 22-х большевиков).—Там же, 1930, IV (99), 103 (И. Лалаянц, О расколе РСДРП и моих заграничных встречах с В. И. Лениным).—«Кат. и Сс» 1931, XI—XII (84—85), 215 сл. (В. Бонч-Бруевич, Одному из многих. Памяти М. М. Чайченко).—«Красн. Летоп.» 1931, III (42), 43, 54, IV (43), 47, 48, V—IV (44—45), 104—106, 108, 109, 111—112 (Его же, Большевистские издательские дела в 1905—07 г. г.).

Величкина, Клавдия Михайловна (по мужу Колокольникова), дочь священника. Род. в Москве в 1873 г.

К. М. Величкина.

С фотогр. 1895 г.

Из собр. Музея «Каторга и Ссылка».

В 1891 г. сдала экзамен на звание домашней учительницы, затем училась на коллективных курсах в Москве. Была арестована (28 окт. 1894 г.?) в связи с обыском в доме Величкиных, произведенным 4 окт. 1894 г., и привлечена по народоправческому делу Н. Флерова, М. Ослоповой и др., обвинялась в хранении литературы. 22 ноября

освобождена под особ. надз. полиции. В дек. 1895 г. по соглашению мин-ров вн. дел и юстиции дело о ней было прекращено на основании манифеста 14 ноября 1894 г., с подчинением негласн. надз. полиции на срок по усмотрению мин-ра вн. дел. С 1895 г. принимала участие в деятельности московск. с.-д. группы П. Колокольникова, Н. Величкина и др., образовавшей в следующем году — вместе с кружком М. Ф. Владимирского и А. Ю. Финна — «Московск. рабочий союз». По постановлению московск. обер-полицеймейстера от 5 мая 1896 г., в связи с предстоявшей коронацией, В. вместе с братом Николаем была выслана (из Орла, куда они перед этим сами выехали) в Вологду, сроком до 1 июля т. г. 6 июля 1896 г. арестована и привлечена по делу «Московск. рабочего союза»; находилась под стражей до 8 авг. 1896 г., затем выпущена под особ. надз. полиции. 4 апр. 1897 г. во время массовых арестов среди московск. соц.-демократов (в предотвращение празднования 1 мая) была арестована снова, 19 июля т. г. освобождена из-под стражи и выслана до окончания дела о «Союзе» в Воронеж. Выс. пов. 4 марта 1898 г. определено было подвергнуть В. тюремному заключению на 6 мес. с последующей высылкой в Уфимск. губ. на 3 года. 26 марта 1898 г. арестована в Воронеже и отправлена в Петербург, где и отбыла срок тюрьмы в Доме предварительного заключения. Ссылку отбывала сначала в г. Бирске, потом в г. Мензелинске, Уфимск. губ. По окончании срока ссылки воспрещено жительство в столицах и столичных губ. впредь до распоряжения и в ун-тских городах и фабричных местностях на 1 г. В ноябре 1901 г. уехала за границу. В 1904 г. была привлечена в Киеве по делу местного ком-та РСДРП. Дознание было затем прекращено. Зимой 1904—05 г. вела с.-д. работу в качестве пропагандистки в Петербурге (за Невской заставой), а с лета 1905 г.—в Москве. В Москве работала по организации первых проф. союзов (в частности портных, табачников), при Ц. Б. проф. союзов. Принимала участие в декабрьском вооруженном восстании. С лета 1906 г. снова работала в Петербурге в с.-д. орг-ции, а также в проф. движении (союз строительных рабочих).

Сведения К. М. Величкиной.—Деп. пол., 3 д-во, 1894, № 353.—М-во юстиции, 1894, № 11955.

Л. Меньщиков, Охрана и революция, I, 303, 308, 357, 423.—В. Невский, Очерки (Ук.).—Из архива П. Аксельрода (Ук.).—Доклады с.-д. ком-тов второму съезду РСДРП, 116, 151.—Литература «Московского рабочего союза», 185.—«Работник» III—IV, 2-й отд., 174 (Хроника рев. борьбы).—«На заре раб. движения в Москве», 73 (В. Максаков, Пионеры соц.-демократии в Москве).—Там же, 193 (Его же, На революц. посту: В. М. Бонч-Бруевич).—«Летучие Листки» № 44, 1898, 14 (Список заключенных в СПБ. тюрьмах).—«Листок Работника» VIII, 1898, 38 (Воронеж), IX—X, 1899, 89 (Хроника арестов).—«Накануне» № 20, 1900, 240 (Листок Красного креста № 2—3).—«Был.» 1907, V, 243—244 (Из «Обзора» 1894 г.).—«Известия ВЦИК» 1918, № 213 (Юбилей московск. рабочего движения: Из воспоминаний В. Д. Бонч-Бруевича).—«Красный Север» 1923, № 108 (В. Колмаков, В. Воровский в 1896 г. в Вологде по материалам ж. у.).—«Револ. Было» II, 1923, 11 (Н. Добротвор, На заре рев. движения в Туле).—Там же, 17 (А. Богданов, Мое пребывание в Туле).—«Кат. и Сс» 19.. I (14), 228 (Л. Федорченко, В Швейцарии. Из воспоминаний 1902—04 г.г.).—Там ж.. VI (19.), 191 (А. Локерман, По киевским т.. в 1904—05 г.г.).

Величко, Петр, рабочий ж.-д. мастерских в Новороссийске, соц.-демократ. В 1901—02 г.г. привлекался по делу о революц. кружках среди рабочих мастерских. (Был арестован за участие в ноябрьской стачке 1902 г.?). В 1903 г. был одним из организаторов первомайской массовки.

Н. Янчевский, Новороссийская и Сочинская республики в 1905 г., 17, 18.—«Искра» № 37, 1903 (Хроника рев. борьбы) («Искра» V, 167) (о нем ли?).

Величко, Спиридон Григорьевич, из крестьян слоб. Ясеновской, Богучарск. у., Воронежск. губ., рабочий-литейщик. Род. в 1867 г., окончил церковно-приходскую школу. По сведениям жены, О. Величко, в с.-д. движении с 1898 г., работал на станции Миллерово, а потом вообще в Донецк. районе. По агентурным данным Донск. охранного отделения, В. в 1903 г. состоял в «Запорожск.» кружке рабочих главных Ростовских мастерских Владикавказск. ж. д., организованном Донск. ком-том РСДРП (под партийным именем «Мазепа»); был представителем кружка, предназначался ком-том к роли пропагандиста. 9 апр. 1903 г. арестован при разгроме кружка и привлечен к расследованию в порядке охраны, которое потом перешло в дознание. Ок. окт. 1904 г. дело о кружке было прекращено. (По данным м-ва юстиции, Величко без инициалов — возможно Спиридон — содержался под стражей после обыска 11 июня 1904 г. в связи с ликвидацией Донск. ком-та РСДРП). Принимал участие в революции 1905 г. в Ростове-на-Дону, после ее разгрома в течение 5—6 лет скрывался. В этот период, между прочим, вел революц. работу среди крестьян Донецк. округа, Донск. обл. В 1912 (?) г. был арестован в Баку (до этого, по сведениям О. Величко, подвергся аресту в Грекове в 1908 г.). 11 авг. 1912 г. судился в Новочеркасске военно-окружным судом за принадлежность в 1905 г. к боевой дружине в Ростове и участие в восстании (100 и 102 ст.ст. угол. улож.) и был приговорен к смертной казни, которая согласно конфирмации наказного атамана заменена бессрочной каторгой. 10 сент. 1912 г. судился Новочеркасск. суд. палатой по обвинению в том, что в 1907—08 г.г. в Донецк. округе принадлежал к Всеросс. крестьянскому союзу, агитировал среди крестьян, хранил с целью распространения революц. литературу, а также в том, что в ноябре 1907 г. в присутствии свидетелей оскорбил царя (1 ч. 102 и 1 ч. 103 ст.ст. угол. улож.). Присужден к 6 годам каторги; этот приговор поглощен приговором военного суда. Отбывал каторгу в Смоленске, освобожден Февральской революцией. На выборах в Учредит. собрание выставлялся кандидатом от Крестьянского союза по Донск.

обл. (по тому же списку шли Г. В. Плеханов и др.). Исчез без вести в 1918 г. при наступлении белых на станцию Миллерово. По слухам, расстрелян белогвардейцами.

Сведения О. К. Величко.—Деп. пол., 3 д-во, 1903, № 3220.—Главн. воен.-судн. упр., 5 отд., 1912, св. 98, № 208.—Приговор Новочеркасск. суд. палаты по делу С. Величко.

«Искра» № 41, 1903 (Из нашей обществ. жизни) («Искра» VI, 104).—«Приазовский Край» 1912, № 214 и № 240 (Новочеркасск).—«ПутиРевол.» (Харьков) 1926 (1927), V—VI (8—9), 27 (С. Мазуренко, Партия и крестьянство в 1905 г.).

Величко, Тимофей Филиппович, крестьянин Панчевской вол., Херсонск. губ., рабочий Невского механического зав. в Петербурге. Род. ок. 1879 г., окончил городское начальное уч-ще. В 1898 г., по некоторым данным, участвовал в кружке, собиравшемся на квартире Лангельда, где вели пропаганду Всев. Кожевников и Конст. Попов (группа «Рабочей Мысли»). В 1900 г. привлечен по делу «Петербургск. Союза борьбы за освобождение раб. класса», содержался под стражей с 12 марта по 7 авг. т. г., затем выпущен под особ. надз. полиции. Обвинялся в том, что принимал участие в собраниях кружка рабочих, происходивших у рабочего Петра Митрофанова (соквартирант В.), где выступал в качестве пропагандиста Д. С. Постоловский. По соглашению мин-ров вн. дел и юстиции в дек. 1901 г. дело в отношении В. было прекращено в виду понесенного уже им предварительным заключением наказания.

Обзор 1900 (Ук.).—М-во юстиции, 1899, № 12173, 900, № 11335.

«Листок Рабочего Дела» I, 1900, 15, IV, 1900, 20 (Хроника рев. борьбы).—«Накануне» № 20, 1900, 241 (Листок Красного креста № 2—3).

Величко, Ф. А, см. Великий, Ф. А.

Веллер, Иосиф Самойлович («Николай», «Девяткин», «Август Рей»), из мещан г. Белостока, сын служащего на бакинских нефтепромыслах; инженер. Род. в 1884 г. в Баку, учился в реальном уч-ще там же, с 5—6 классов начал прирабатывать, из 6-го класса вышел и держал экзамен экстерном. В 1904 г. вошел в РСДРП, работал под руководством члена Бакинск. ком-та Окиншевича, исполнял технические поручения. Впервые арестован в конце 1904 г. (?) на квартире, где хранилась литература; просидел в тюрьме 4 мес. (по сведениям «Пролетария», в период с 1 июня по начало июля находился еще в тюрьме). После освобождения вел работу в качестве члена партийного ком-та Городского района Бакинск. орг-ции. 11 сент. 1905 г. арестован на междурайонной конференции на Баиловской электростанции во время доклада М. Н. Лядова, переведен вместе с другими арестованными в Карсск. крепость, освобожден в октябрьские дни 1905 г. С другими освобожденными товарищами принимал участие в организации Карсск. группы РСДРП. В ноябре 1905 г. уехал в Петербург, а в янв. 1906 г., еще не приступив к работе, был арестован и просидел 6 мес. в Крестах и Доме предварительного заключения. По административному распоряжению должен был выехать по проходному свидетельству на родину, но остался на партийной работе в Петербурге в качестве профессионала. Жил нелегально, работал в Военной орг-ции при Петербургск. ком-те РСДРП ответственным организатором второго Городского района, в сферу деятельности которого входили Павловский, Кавалергардский, Стрелковый полки, саперный батальон и др. войсковые части.

И. С. Веллер.
С фотогр. 1924 г.
Из собр. Музея «Каторга и Ссылка».

1 дек. 1906 г. арестован при провале Военной орг-ции. Судился по процессу последней в Петербургск. военно-окружном суде 18 авг.—3 сент. 1908 г. и приговорен к ссылке на поселение. Ссылку отбывал в Иркутск. губ. в Усть-Уде, потом в Черемхове, откуда в 1910 г. бежал за границу. Жил во Франции; в 1913 г. окончил электротехнический ин-т в Гренобле, после чего переехал в Париж и поступил на службу к фирме Вестингауза. В Гренобле входил в группу содействия РСДРП, в Париже также поддерживал тесную связь с с.-д. партией, ориентируясь на группу примиренцев. Во время войны примкнул к оборонцам, на позиции которых оставался и после возвращения в Россию в июле 1917 г. Был корреспондентом «Единства» из Баку. Под влиянием революции в Германии пересмотрел свои взгляды, в 1920 г. вступил в Коммунистическую партию. Последние годы работал заместителем председателя правления акц. об-ва «Электроимпорт».

Сведения И. С. Веллера.—Гл. воен.-судн. упр., 1908, № 4, т. IX, ч. 2, л. л. 17—45.

Участники русск. рев. движения.—Полит. каторга и ссылка.—М. Ахун и В. Петров, Большевики

и армия (Ук.) (ранее в «Красн. Летоп.» 1926, I (16), 137, 140, 146—147).—А. Раевский, Большевизм и меньшевизм в Баку, 191.—«Пролетарий» 1905, № 14 (Тюрьма и ссылка) («Вперед» и «Пролетарий» IV, 139).—«Речь» 1908, № 147 (Д-ло военной орг-ции РСДРП), №№ 198, 199, 201—206, 208—210 (Судебные вести), № 211 (Приговор по делу «37»), №№ 213, 214, 216 (Судебные вести).—«Красн. Летоп.» VIII, 1923, 149 (С. Аллилуев, Мои воспоминания).—Там же, 1925, IV (15), 96 (М. Ах-ун и В. Петров, Рев. работа в войсках петербургск. гарнизона в 1905—06 г.г.)

«Велосипед», партийный псевдоним Е. Г. Варганова (см.).

Вельман, Владимир Иванович («Вооль», «Вольдемар», «Петров») сын рабочего. Род. 3 окт. 1887 г. в Ревеле. Там же окончил начальную школу. С 9 лет, после смерти родителей, живя у чужих, должен был содержать себя сам, а с 13—14 лет стал совершенно самостоятельным, поступив на электротехнический завод «Волта» учеником.

В. И. Вельман.
С фотогр. 1925 г.
Из собр. Музея «Каторга и Ссылка».

Потом работал копировщиком-чертежником. Оттуда перешел на Ревельск. металлический завод чертежником. В период 1903—04 г.г. сблизился с с.-д. кругами, среди которых особенно заметную роль играли высланные из Петербурга работники. Работал в нелегальных кружках и в легальных культурно-просветит. обществах, где активно участвовал и выступал под руководством партийных работников. В связи с арестами среди ревельских с.-д. в 1904 г. попал под надзор полиции, а осенью т. г. был вынужден по предложению полиции уехать из Ревеля. Переехав в Петербург, В. работал в качестве чертежника; окончил средние общеобразовательные курсы Черняева. В то же время он участвовал активно в работе студенческих и партийных кружков (исключительно большевистских). Во время революции 1905 г. выступал на широких рабочих и студенческих собраниях вел организационную работу и т. п. В конце ноября 1905 г. был арестован и сидел больше 2-х месяцев под следствием. После тюрьмы стал более активно участвовать в партийной работе в качестве пропагандиста, агитатора, организатора и члена районного ком-та Эстонского района Петербургск. с.-д. орг-ции. В 1905 г. В. был одним из организаторов первого большевистского органа на эстонском языке «Эдази», а затем, после закрытия этой газеты, и следующих многочисленных попыток Петербургск. эстонской орг-ции большевиков продолжать издание своего органа. Некоторое время В. был представителем Эстонского района в Петербургск. ком-те РСДРП и председателем финансовой комиссии последнего. В то же время В. участвовал в военной орг-ции партии и неоднократно был командирован в Кронштадт и Ревель с соответственными поручениями. Летом 1906 г. В. был делегирован Петербурск. орг-цией в Ревель для участия в организации восстания ревельск. пролетариата и военного флота, стоявшего в то время на Ревельск. рейде (дело ограничилось как известно, восстанием на флагманском корабле «Память Азова»). В февр. 1907 г. В. был делегирован Петербургск. орг-цией на конференцию эстонских с.-д. в Финляндии, но по болезни не мог в ней участвовать. Затем в апр. 1907 г. В. был командирован в качестве профессионала-партработника вновь в Ревель. Здесь он возглавляет большевистскую часть Ревельск. орг-ции РСДРП, проводит ряд политических кампаний и, в частности, предвыборную кампанию в III Гос. думу. Вместе с тем В. проводит, несмотря на отчаянное противодействие меньшевиков, широкую кампанию по перевыборам Ревельск. ком-та РСДРП, который благодаря этой кампании становится оплотом большевизма и фактическим руководителем рабочего движения в Эстонии и северной части Лифляндии. В числе представителей фабрик, членом Ревельск. ком-та был избран и В. Состоял секретарем и руководителем Ревельск. ком-та и коллегии пропагандистов и агитаторов при нем; принимал участие во всей разнообразной и весьма активной деятельности орг-ции: по устройству двух нелегальных типографий; по созданию на территории Эстонии первых двух большевистских газет: «Woitleja» («Борец»), на эстонском языке, и «Военный листок», для обслуживания войск—на русском языке, которые вышли нелегально в нескольких номерах, и т. п. В то же время Ревельск. ком-т под руководством В. принимает меры к расширению и укреплению сети большевистских орг-ций по всей Эстонии, а также к усилению своего руководства в профсоюзах и к укреплению вообще легальных форм рабочего движения. 11 окт. 1907 г. В. был арестован на улице со свертком собственных рукописей и других партийных документов, которые были переданы ему непо-

средственно перед тем типографским работником, оказавшимся впоследствии провокатором. Сидел до суда в тюрьме, 2—6 июня 1909 г. судился в Ревеле Временным военным судом по делу Ревельск. ком-та РСДРП и приговорен на основании 102 ст. угол. улож. к 6 годам каторги с сокращением срока в виду несовершеннолетия на одну треть. Отбывая сначала срок в Ревеле, поддерживал постоянную связь с товарищами на воле, помогая им своими советами, указаниями и статьями для прокламаций. При созыве весною 1910 г. конференции большевистских орг-ций Эстонского края составлял и редактировал для конференции часть резолюций. Впоследствии, из-за провокации, у В. и его сопроцессников был произведен в тюрьме жандармами тщательный обыск, во время которого были отобраны некоторые нелегальные издания. После этого В. и его сопроцессники были немедленно разосланы по тюрьмам разных городов. В. докончил после этого срок в Вологодск. каторжной тюрьме. В янв. 1913 г. прибыл на поселенье в с. Усть-Уду, Баладагск. у., Иркутск. губ. В начале 1914 г. переселился по врачебному свидетельству в Иркутск «на лечение», служил там в управлении по постройке второго пути Кругобайкальск. ж. д. Вместе с тем работал в нелегальной партийной орг-ции, состоял членом и одновременно секретарем Иркутск. ком-та партии. Был одним из главных участников работы по использованию «легальных возможностей»: по организации профсоюзов, кооперативов, рабочих обществ и по руководству в них всякими кружками; участвовал также в кампании по организации помощи беженцам, состоял товарищем председателя Иркутск. попечительства о беженцах. В связи с последней работой по распоряжению генерал-губернатора должен был быть выслан из города в северные села, но этому помешал Февральский переворот. По получении первых смутных вестей о революции в Петрограде созвал широкое собрание с.-д. активистов для организации переворота в Вост. Сибири. В первые дни революции был избран товарищем председателя Иркутск. совета раб. депутатов и исполкома и в ком-т Иркутск. орг-ции РСДРП (объединявшей тогда большевиков и меньшевиков). В качестве председателя партийной фракции в Совете вошел в Исполнительный ком-т общественных орг-ций и был введен в состав его президиума. В мае 1917 г. по вызову ревельских т. т. уехал на работу в Ревель, где был избран председателем большевистской фракции Совета раб. и солд. депутатов и товарищем председателя Совета. Состоял, кроме того, членом Центрального бюро большевистских орг-ций Эстонии и товарищем председателя Краевого исполкома. На всеобщих выборах в Ревельск. городскую думу большевики получили большинство, и В. был избран на должность председателя городской управы,—городским головою. При оккупации Ревеля немецкими войсками В. остался в городе, был на второй день арестован, а после освобождения через несколько дней (для сдачи дел по городской управе) перешел на нелегальное положение и работал над созданием нелегальной партийной орг-ции и профсоюзов, основательно разрушенных в момент оккупации; сорганизовал новый общегородской партийный ком-т и в качестве его секретаря восстановил порвавшиеся связи с предприятиями и провинциальными орг-циями. После $1\frac{1}{2}$ месяцев подпольной работы вынужден был во избежание провала, а также для установления связи с партийным центром уехать; перебрался нелегально в Петербург, оттуда уехал затем в Москву. С весны 1918 г. работал в Москве на посту заместителя председателя Главного Комитета Государственных Сооружений; в конце 1919 г. был направлен президиумом ВСНХ во главе экономической комиссии в Туркестан, где между прочим вел переговоры и заключил экономический договор (по вопросам водного хозяйства) с правительством эмира Бухарского. По возвращении в 1920 г. назначен в Правление Главтекстиля для упорядочения товарного дела текстильной промышленности; затем работал в качестве зам. начальника Центрального управления снабжения республики; с середины 1921 г. в течение $1\frac{1}{2}$ лет был членом Малого Совнаркома. В ноябре 1922 г. был назначен в Сибирь членом президиума Сибревкома. В 1923—25 г. г. в течение 2-х лет состоял зам. председателя Совнаркома и председателем ЭКОСО Казакск. АССР и членом Казакск. бюро ЦК ВКП (б); в 1925—28 г. г.—заместителем председателя и членом президиума Госплана РСФСР; в 1928—30 г. г.—председателем Строительного ком-та при Совнаркоме РСФСР. С ликвидацией последнего с мая 1930 г. он состоит особоуполномоченным Совнаркома РСФСР по капитальному строительству.

Сведения В. И. Вельмана.
Участники русск. рев. движения. — Полит. каторга и ссылка.
«Revalscher Beobachter» 1909, №№ 123, 124, 128 (Tagesnachrichten). — «Ревельские Известия» 19.9, №№ 125, 126, 128 (Судебная хроника). — «Пролет.Револ.» XII, 1923, 220—223 (В. Вельман, К обвинительному акту по делу Ревельск. ком-та). — Там же, 223—250 (Обвинительный акт по делу о Владимире Вельмане, Юрии Граувине, Гансе Прейкове и др.). — Там же, 1925, III (38), 167 — 200 (В. Вельман, Февральская революция в Сибири).
Я. Пальвадре, 1905 г. в Эстонии, 80—83, 141 сл.— «Центросибирцы», 58 (Я. Шумицкий, Н. А. Гаврилов). — «Известия Ревельск. совета рабочих и воинских депутатов» 1917, №№ 86, 90, 96, 97, 108, 119, 130 и 131. (Заседания Совета рабочих и воинских депутатов), №№ 115 и 116 (Заседания съезда Советов Эстонского края), № 125 (Заседания Исполнит. ком-та Советов рабочих, солдатских и крестьянских депутатов Эстонского края), №№ 135, 136, 140, 145, 149, 151 (Дело арзамасцев). — «Пролет.Револ.» XII, 1923, 88 — 89, 91 (В. Вельман, Краткий очерк эстонского раб. движения в 1902—1922 г. г.). — Там же, 122 (И. Кяспер т, Из истории эстонской рабочей газеты «Кяйр» в 1912 —1914 г. г.). — «Кат. и Сс.» 1924, VI (13), 275 (Список членов об-ва политкаторжан). — Там же, 1926, VI (27), 99 сл. (А. Липина, Провокатор Д. С. Крут). — Там же, 1927, VIII (37), 69, 70 (Е г о ж е, Провал «Союза сибирских рабочих»). — «Пролет.Револ.» 1928, XI—XII (82 — 83), 106 — 107 (Р.

Вакман, Революция 1905 г. в Эстонии. По поводу книги Я. Пальвадре «1905 г. в Эстонии»).

Вельтер, Айзик-Идель Меерович, мещанин Богополья, Балтск. у., Подольск. губ. Род. 20 мая 1877 г., учился в еврейском уч-ще; работал столяром на зав. Яскульского в Елисаветграде. В 1897—1898 г.г. принимал активное участие в с.-д. рабочем кружке, которым руководили Ю. С. Гройсман, затем М. А. Нудельман. В 1898 г. был привлечен по делу кружка и содержался под стражей с 12 апр. по 16 мая в Одессе, затем освобожден под особ. надз. полиции в Елисаветграде. По выс. пов. 9 июня 1899 г. определено подвергнуть В. тюремному заключению на 5 мес., а затем подчинить гласн. надз. полиции на 2 года в черте еврейской оседлости за исключением ун-тских городов и некоторых, по усмотрению м-ва вн. дел, фабричных местностей.

Обзор 1898—99 (Ук.).—Деп. пол., 4 д-во, 1898, № 166.—М-во юстиции, 1898, № 11540.

В. Невский, Очерки, 525.—«Красные Вехи», 42—44, 49, 50—52 (Рабочие кружки 90-х г.г.).—«Летоп.Револ.» 1928, V (32), 101 (Б. Лиицер, Из истории рев. движения в Елисаветграде).

Вельтман, Аннета Лазаревна (Анна Лейзеровна) (по мужу Златопольская) мещанка, дочь служащего хлебной конторы; сестра М. Л. Вельтмана-Павловича. Род. ок. 1877 г., училась дома. В 1897 г. привлекалась в Одессе к дознанию о «Южно-русск. рабочем союзе» (дело Моисея Винокурова и др.). Содержалась под стражей с 6 по 26 февр. 1897 г., затем выпущена под особ. надз. полиции. Обвинялась в участии в сходке 31 дек. 1896 г. у сестер Корнблюм. По соглашению мин-ров вн. дел и юстиции в февр. 1898 г. дело в отношении В. было прекращено по недостатку улик. После освобождения из тюрьмы принимала участие в революц. движении в качестве рядового с.-д. работника по хранению и распространению литературы, сбору денег на орг-цию и т. д. В годы революции (и ранее—приблизит. с 1912 г.) жила в Харькове.

Сведения М. Вельтмана-Павловича.—Обзор 1897 (Ук.).—М-во юстиции, 1897, № 11324.

«Работник» III—IV, 1897, 2-я отд., 181 (Хроника рев. борьбы).—«Летучие Листки» № 42, 1898, 15 (Хроника арестов).—«Листок Работника» VI, 1898, 30 (Хроника арестов).

Вельтман, М. Л., см. Павлович, Мих.

Венгеров, Абрам Шимонович (Яков Семенович), мещанин г. Мелитополя. Род. в 1884 (1885 ?) г. там же, 12-ти лет окончил городское приходское уч-ще, потом работал в Симферополе учеником у фотографа. В 1901 г. выехал в Екатеринослав. Участвовал в демонстрации студентов-горняков в конце т. г., был избит и лишился места. С 1903 г. жил в Мариуполе, затем в Мелитополе, где в период конца 1903—начала 1904 г.г. вступил в партию (Мелитопольск. орг-ция Крымск. союза РСДРП). Через некоторое время направлен на работу в Геническ, Таврическ. губ., после провала там орг-ции бежал в Екатеринослав, работал на Чечиловк. Был арестован, просидел ок. 5 мес. и выпущен под особ. надз. полиции. От надзора скрылся, переехал в Большой Токмак, Бердянск. у., где вскоре был арестован на массовке. Октябрь 1905 г. застал В. в Мелитополе (ср. примечание перед библиографией). В ноябре переехал в Екатеринослав, где проработал до ликвидации Боевого Стачечного комитета, когда был направлен на работу в Константиново-Горловск. район Донецк. бассейна. Обосновался на бутылочном заводе при ст. Константиновка, войдя в союз бутылочников и в местный ком-т партии. Позже был направлен Константиново-Горловск. ком-том в Петербург за оружием для боевых дружин. В сент. 1906 г. был в Петербурге арестован, сел «бродягой» и до получения возможности открыться пробыл в заключении до апр. 1907 г. Судился мировым судьей, приговорен к заключению в арестном доме на 6 нед. и выслан затем по этапу на родину, а оттуда вернулся в Константиново-Горловск. район. Пробыв там на воле 2 нед., был арестован по делу местной орг-ции. Было доказано секретарство его в орг-ции. Просидел до марта 1908 г. и освобожден до суда под залог. На суд не явился, уехал в Иркутск, там получил явку в Верхнеудинск. военную орг-цию РСДРП. В Верхнеудинске был арестован, после 4 мес. тюрьмы взят на поруки 2 офицерами, с их разрешения скрылся и до июня 1909 г. работал в разных местах Забайкалья, а в июле вернулся в Иркутск, где был вскоре снова арестован. К янв. 1910 г. был раскрыт. Судился вто-

А. Ш. Венгеров.
С фотогр. 1905 г.
Из собр. Музея «Каторга и Ссылка».

рично за нелегальное проживание и приговорен к 1 году тюрьмы, но не отбывал этого наказания, а отправлен в распоряжение Харьковской суд. палаты, приговором которой от 27 апр. 1910 г. (в Луганске) присужден на основании 1 ч. 102 ст. угол. улож. к ссылке на поселение (помимо этого, судился за Токмакск. орг-цию в Бердянске Новочеркасск. суд. палатой по 129 и 130 ст.ст. угол. улож., приговорен к крепости на 2 года, которая поглощена приговором Харьковск. суд. палаты). В начале 1911 г. был водворен в Верхоленск. у., Иркутск. губ. В 1912 г. переведен в Нижнюю Тунгузку. В 1916 г. полулегально выехал в Иркутск, затем в Читу, где вел партийную работу среди железнодорожных рабочих. После Февральской революции—в Читинск. объединенной орг-ции РСДРП; состоял товарищем председателя Совета раб. депутатов. Летом 1917 г. вернулся на юг. В авг.—окт. т. г. был членом СРД в Мелитополе. В этот период входил в РСДРП «объединенную», потом был «диким», примыкал при белых к подпольным большевикам. Бежал после воцарения Скоропадского в Харьков, где оставался до занятия города советскими войсками. После этого выехал в Москву и там в 1920 г. был принят в РКП(б). Работал по линии Наркомпроса, в 1924—29 г. г.—в кооперации. Позже ответственный инструктор Орготдела ВЦСПС, затем член ЦК Всеработземлеса.

Имеются архивные данные об аресте Абрама (без отчества) Венгерова 15 января 1905 г. на сходке мелитопольск. с.-д. кружка и мелитопольск. мещанине Абрама (тоже без отчества) Венгерове, произносившем речь на митинге в Большом Токмаке с призывом составить приговор о роспуске Гос. думы и созыве Учредит. собрания. Сведения А. Ш. Венгерова.—Ведом. справ. о судим., 1910, кн. VI, № 73413.—М-во юстиции, 1906, № 18529. Участники русск. рев. движения.—Полит. каторга и ссылка.—«Пролет. Револ.» I и I, 1922, 218—219 (И. Рябков, Как я попал на работу при нашем подпольном правительстве и что именно выполнял).—«Кат. и Сс.» 1924, VI (13), 275 (Список членов об-ва полит. каторжан и сс.-поселенцев).

Венгеров, Владимир Иванович, дворянин. Род. в 1883 г. в имении «Одинокое», Вышневолоцк. у., Тверск. губ. Окончил реальное уч-ще в Твери (кроме того, учился в Нижегородск. механико-техническом уч-ще). В 1903 г. был привлечен в Нижнем-Новгороде по делу с.-д. орг-ции (с Я. М. Свердловым, Н. П. Растопчиным и др.), содержался под стражей с 17 апр. по 12 мая т. г., затем освобожден под особ. надз. полиции. Обвинялся в принадлежности к орг-ции; по агентурным сведениям, был причастен к делу распространения прокламаций. Выс. пов. 11 февр. 1904 г. определено подчинить В. глазн. надз. полиции на 2 года в месте жительства его матери—названном имении «Одинокое». В февр. 1905 г. разрешено отбыть оставшийся срок в Нижнем. Вследствие сокращения срока по манифесту 11 авг. 1904 г. на одну треть освобожден 11 июля 1905 г. от надзора.

Доклады мин-ра юстиции, 1904, ч. 1, л.л. 138—141.—Деп. пол.: 3 д-во, 1905, № 1085; 4 д-во, 1903, № 811 и № 811, ч. 6; 5 д-во, 1904, № 137, ч. 1.—М-во юстиции, 1903, № 16613.

Венгеров, Марк Моисеевич (он же впоследствии Леонид Александрович), мещанин г. Константинограда, Полтавск. губ., сын комиссионера. Род. 14 мая 1883 г. в Ростове-на-Дону. Окончил там же городское уч-ще. Состоял студентом Бернск. ун-та. В февр. 1901 г. вернулся из-за границы в Ростов-на-Дону, а в апр. (18 или 21) т. г. был арестован там и привлечен по делу Донск. ком-та РСДРП. При обыске найдены каучуковый шрифт, рукопись о рев. движении пролетариата и переписка, свидетельствовавшая о прикосновенности В. к заграничным рев. кружкам. Обвинялся в том, что примкнул к орг-ции Донск. ком-та и изготовлял воззвания (отобранный у него шрифт оказался тождественным с тем, каким были напечатаны распространявшиеся 18 апр. 1901 г. прокламации Донск. ком-та РСДРП). Сидел в Новочеркасск. тюрьме. По выс. пов. 1 мая 1902 г., по вменении в наказание предварительного заключения, был выслан в Вост. Сибирь на 3 года. В Иркутск. тюрьме имел столкновение с администрацией, посажен в карцер, в виду протеста заключенных выпущен и отправлен на место назначения—в Верхоленск. округ. 11 окт. 1902 г. бежал из ссылки. После 2-х мес. скитаний добрался снова до Берна; через год вернулся в Россию, жил нелегально в Одессе и Херсоне. 19 февр. 1904 г. задержан в Таганроге, заключен в Ростовск. тюрьму и по соглашению мин-ров вн. дел и юстиции от марта 1904 г. должен был быть отправлен, вместо Вост. Сибири, в Архангельск. губ. (из-за войны с Японией). Обратился с «всеподданн.» прошением о помиловании и по выс. пов. 28 апр. 1904 г. освобожден от наказания. До начала 1906 г. находился на военной службе. В 1906 г. стал работать в газетах, писал в «Донской Речи» (выходившей тогда под названиями «Донская Молва» и др.), позднее в «Приазовском Крае», «Русском Слове», «Утре России» и т. д., под псевдонимами и «Марк Волжский, «Марков», «Эмве», «Нерв», занимался также сочинением либретто для опереток и т. п. В 1908 (?) г. за напечатанную в 1906 г. в газете «Южная Речь» передовую о роспуске I Гос. думы приговорен Новочеркасск. суд. палатой по 128 ст. угол. улож. к 1 году крепости; приговор исполнен 28 авг. 1909 г.; отбыл заключение в Бутырках.

Ленингр. научно-исследов. ин-т книговедения, фонд С. А. Венгерова, автобиография М. М. Венгерова.—Доклады мин-ра юстиции, 1902, ч. 1, л.л. 269—271, 1904, ч. 1, л.л. 410—411.—Рев. циркуляр 1902.—М-во юстиции, 1901, № 10869.—Ведом. справ. о судим., 1909, кн. X, № 121936.

«Листок Рабочего Дела» VIII, 1901, 29 (Хроника рев. борьбы).—«Искра» № 23, 1902 (Хроника рев. борьбы), № 47, 1903 (Из нашей обществ. жизни: Из деятельности охранного отделения) («Искра» III, 166, VII, 68).—«Револ. Россия» № 14, 1902, 24 (Хроника рев. борьбы).—«Искра» № 63, 1904 (Хроника рев. борьбы).—«Последние Известия» № 169, 1904, 8 (Список разыскиваемых лиц за 1903 г.).

Венгинский, Я. С., нелегальная фамилия Иос. Исаак. Гинзбурга (см.).

Вендеров, Иван Максимович. В 1904 г. оказывал содействие работе Саратовск. с.-д. орг-ции. В т. г. привлекался к дознанию по делу о распространении нелегальных изданий в Саратовск. у., сидел в Саратовск. тюрьме (арестован 14 февр. 1904 г., к 1 апр. т. г. еще находился под стражей). Он же, повидимому, был арестован в ночь на 4 мая 1905 г. в Саратове, как один из руководителей забастовочного движения.

Имеющиеся в книге «Материалы для биографич. словаря с.-д.» указания, что этот В. привлекался в Петербурге в 1902 г. по делу о демонстрации, неправильно: в Петербурге привлекался студент ин-та гражд. инженеров Бор. Ив. Вендеров, партийность которого неизвестна (возможно, что был беспартийным).

Д-п. пол., ос. отд., 1904, № 5, ч. 16, лит. А.—Вед. о движении дел (Саратовск. суд. палата).

«1905 г. в Саратовск. губ.», 47 (З. Петров, Работа партии. Февр.—сент. 1905 г. По материалам жанд. упр.).

Вендрих-фон, Ольга Федоровна, дворянка, учительница пения; окончила гимназию. Была арестована 15 февр. 1903 г. в Москве в виду агентурных сведений о сношениях с членами Московск. ком-та РСДРП. При обыске найдено воззвание Исполнительного ком-та объединенных московских студенческих орг-ций и т. д. 1 марта 1903 г. выпущена под особ. надз. полиции. Принадлежность к «сообществу» не была установлена, и В. обвинялась лишь в хранении нелегальных изданий. По выс. пов. 25 июля 1903 г. вменен в наказание предварительный арест.

М-во юстиции, 1903, № 16323.

«Искра» № 36, 1903 (Хроника рев. борьбы) («Искра» V, 141).

Венедиктов, Александр Георгиевич (он же **Абросимов**), из крестьян с. Бытошей, Брянск. у., Орловск. губ. Род. в 1884 г. в г. Рославле, Смоленск. губ.; образование домашнее. По профессии металлист-разметчик. В 1903 г. вступил в с.-д. кружок на ст. Боготол, Сибирск. ж. д. В 1903—04 г. г. и часть 1905 г. работал в Боготольск. группе Сибирск. с.-д. союза, в 1905—06 г. г.— в Томск., Омск. и Петропавловск. с.-д. орг-циях (с конца 1905 г. перешел на положение партийного профессионала). Сотрудничал в томских газетах под псевдонимом «Васильев». В 1905 г. был арестован 2 раза (в Томске и Боготоле), привлекался по 126 и 129 ст. ст. угол. улож. В 1906 был арестован и содержался в Томск. тюрьме как привлеченный по 102 ст. угол. улож. Бежав из тюрьмы, работал в 1906—07 г. г. в Казани в качестве члена Казанск. ком-та РСДРП—ответственного организатора («Андрей Иваныч»), делегирован от Казанск. орг-ции на Лондонск. съезд партии (в протоколах съезда «Андрей»). В 1907 г. работал в Ярославск. с.-д. орг-ции; в Ярославле был арестован, сидел под именем Вл. Петр. Пучкова; отправлен в Романово-Борисоглебск, откуда выслан в Усть-Сысольск. В 1908—09 г. г. работал в Московск. орг-ции. В 1909 г. был арестован в Москве. 20 янв. 1911 г. судился в Омске военно-окружным судом за принадлежность к партии и пропаганду в войсках и на основании 1 ч. 102 ст. угол. улож. приговорен к 4 годам каторги. В т. г. судился Московск. суд. палатой по процессу 31-го (Томский, Фигатнер и др.)

А. Г. Венедиктов.
С фотогр. 1905 г.
Из собр. Музея Революции СССР.

приговором от 10 дек. 1911 г. присужден по совокупности с приговором Омск. военно-окружного суда, к 6 годам каторги (также по 1 ч. 102 ст. угол. улож.). Отбывал каторгу в Бутырках, после окончания срока был отправлен в Сибирь и в марте 1917 г. освобожден революцией из Красноярск. тюрьмы. Член ВКП(б); работал после революции в партийных орг-циях в Иркутске, Омске, был редактором партийной газеты, членом губернского ком-та, работал в Москве в соц.-экономич. отделе Госиздата и т. д. Перед смертью—уполномоченный НИС Наркомтяжпрома на Урале. Умер 21 авг. 1932 г. в Свердловске.

Сведения А. Г. Венедиктова.—Ведом. справ. судим., 1912, кн. VIII, № 96672.

Участники русск. рев. движения.—Полит. каторга и ссылка.

«На перевале» 1923, юбил. №, 56—58 (А. Венедиктов, Из воспоминаний о работе в Ярославле).

Лондонск. съезд РСДРП (протоколы), 5, 51, 64, 141, 260, 266, 267, 344, 386, 394, 419, 427.—С. Л[illegible] Казань в годы первой революции, 14[illegible] «[illegible] годы первой революции», 99, 100, 134 (С. Л[illegible]). Казанск. орг-ция РСДРП в 1905—08 г. г. [illegible] «Русский Вестник» 1911, №№ 14 и 18 (Хроника).—«Русское Слово» 1911, № 285 (Судебная хроника).—«Звезда» 1912, № 2 (36) (Приговор по делу 31-го).

Венков, Дмитрий Иванович, мещанин г. Пскова, торговец бакалейным товаром. Род. ок. 1875 г., окончил 3 класса Псковск. реального уч-ща. В 1901 г. был привлечен в Петербурге по делу о рабочезнаменском «Ком-те рабочей группы русск. соц.-демократов» (М. Фрумкин, Х. Шапиро и др.).

По агентурным сведениям, принадлежал к этой группе и находился в конспиративных сношениях с названными ее деятелями. Содержался под стражей с 8 сент. по 3 ноября 1901 г., затем выпущен под особ. надз. полиции. По соглашению мин-ров вн. дел и юстиции в марте 1904 г. дело в отношении В. прекращено по недостаточности улик.

Обзор 1901 (Ук.).—М-во юстиции, 1901, № 11161.

Венцкович, Витольд Юлианович, мещанин г. Ковно, слесарь. Род. в 1881 г., окончил курс народного уч-ща. В 1903 г. был привлечен по делу о с.-д. кружке рабочих Ижорских заводов (в Колпине). Содержался под стражей с 8 марта по 21 авг. 1903 г., затем был под особ. надз. полиции в Ковно. Обвинялся в сношениях с членами «Петербургск. Союза борьбы за освобождение раб. класса», в организации при содействии нескольких других т.т. кружка в Колпине, устройстве у себя на квартире сходок, посредничестве по отпечатанию ком-том «Союза борьбы» воззвания к колпинским рабочим. Подготовлял устройство демонстрации на 22 июня 1902 г. Осенью т. г. ездил в целях агитации в Коломенск. у. Московск. губ. и в г. Омск. По выс. пов. 16 июня 1904 г. определено вменить В. в наказание предварительное заключение.

Доклады мин-ра юстиции, 1904, ч. 2, л.л. 212—214.— Деп. пол.: 3 д-во, 1903, № 1143.; 5 д-во, 1904, № 368, ч. 1.—М-во юстиции, 1904, № 16981.

Вепринцев, Николай Александрович, мещанин г. Тулы, рабочий-металлист. Род. в 1883 г. в рабочей семье. Окончил церковноприходскую школу. С 1896 по 1905 г.г. работал на Тульском оружейном заводе сначала в качестве ученика, затем слесаря, фрезеровщика, чугунно-меднолитейщика. В начале 900-х г.г. примкнул к с.-д. движению, в течение 1903—05 г.г. работал в Тульск. орг-ции РСДРП пропагандистом и организатором; большевик. 5 янв. 1904 г. был арестован, 19 янв. освобожден, ок. 18 марта вновь заключен под стражу и оставался в тюрьме до 17 июня 1904 г. Арест произведен в виду указаний агентуры, что В. принадлежит к местной с.-д. орг-ции. При обыске найдена прокламация Петербургск. ком-та РСДРП. Привлечен к дознанию вместе с С. К. Каменевым и др. Обвинение впоследствии было предъявлено лишь в хранении нелегальной литературы (2 п. 132 ст. угол. улож.). По манифесту 11 авг. 1904 г. дело было прекращено. В 1905 г. вел деятельную агитацию среди рабочих Тульск. оружейного зав. Был избран одним из руководителей забастовки оружейников, которая была назначена на 30 июня 1905 г. Попытка В. и его товарищей вызвать стачку, однако, не удалась, а сам В. был при этом арестован. Привлечен по этому делу снова к дознанию и до разрешения его был освобожден под особ. надз. полиции. Переехал в Петербург, где его застали октябрьские события 1905 г. Работал там как партийный профессионал на Выборгской стороне и пороховых заводах («Николай Выборгский» «Пороховской»). Состоял в агитаторской коллегии при Петербургск. ком-те РСДРП. В 1906 г., продолжая работать в с.-д. организации, принял участие в образовании Совета безработных и професс. союза металлистов. В первом он был председателем Выборгского района—до авг. 1906 г. Из Петербурга в сент. 1906 г. бежал и поселился в Баку, где работал слесарем в Балаханск. районе, принимая одновременно активное участие в партийной работе; являлся одним из видных местных большевистских работников. После обыска (в его отсутствие) вынужден был прекратить свою работу в Балаханах и перебрался в район Биби-Эйбата, где работал под псевдонимом «Петербуржца»; был избран секретарем Биби-Эйбатск. района професс. союза нефтепромышленных рабочих. В Баку арестован дважды. Первый раз—5 мая 1907 г. на совещании активных деятелей Бакинск. организации, вместе с Енукидзе, Спандарьяном и др.; 18 мая освобожден. Постановление мин-ра вн. дел об отдаче на 2 года под гласн. надз. полиции вне Бакинск. и столичных губ. не было исполнено за неразыском В. Второй раз просидел 1½ года, будучи осужден выездной сессией Тифлисск. суд. палаты по 126 ст. угол. улож., совместно с Павлом Сакварелидзе («Нико»). После выхода из тюрьмы в 1908 г. вновь направился в Петербург. От Василеостровск. рабочего клуба «Источник света и знания» в конце 1909 г. был проведен на съезд по борьбе с алкоголизмом, но не попал на него из-за ареста. Просидел месяц в Коломенск. арестном доме, затем выслан из Петербурга, поселился в его окрестностях и жил там до авг. 1910 г. Был арестован снова и после

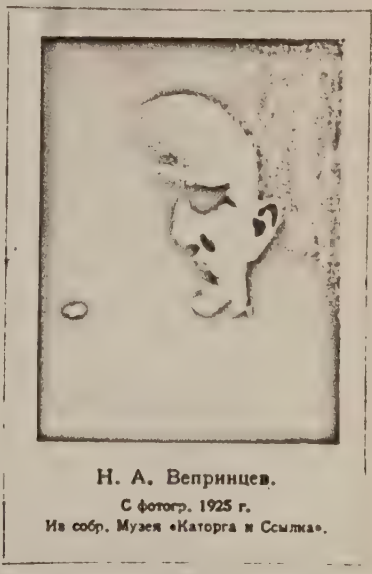

Н. А. Вепринцев.
С фотогр. 1925 г.
Из собр. Музея «Каторга и Ссылка».

3-х мес. заключения выслан на родину в Калугу. Отправившись из Калуги в Москву, работал на ф-ке Московск. кружевной м-ры, принимал участие в нескольких рабочих обществах образования. Через 7 мес. был уволен с ф-ки. Поступил затем во Всеобщую компанию электричества и получил командировку на одну из фабрик Владимирск. губ., откуда за участие в избирательной кампании в IV Гос. думу также был изгнан. По приезде обратно в Москву был арестован, сидел в Якиманск. арестном доме, освобожден, а затем снова арестован во время приезда Николая II в Москву. Сидел в Арбатской части и в Бутырках. После освобождения в 1913 г. принимал участие в работе союза металлистов в Москве, где был председателем общих собраний; был арестован в середине июля 1913 г. и через 3 мес. выслан с лишением права жительства в ряде местностей России. С 1913 г. жил в Екатеринбурге, работал у Сименс-Шуккерта по оборудованию электросиловых установок на рудниках и металлургических заводах. Перед революцией переехал в Златоуст (Уфимск. губ.), служил мастером электромеханических мастерских на Златоустовск. заводе. После Февральской революции недолго был председателем Златоустовск. совета рабочих и солдатских депутатов. В этот период отошел временно от большевиков. В 1918 г. при белых состоял председателем Центр. бюро уральских профес. союзов, организованного меньшевиками и эсерами в Екатеринбурге вместо прежнего центра, эвакуировавшегося с советской властью. Впоследствии В. работал заведывающим заводами Златоустовск. горного округа, затем членом президиума и инструктором союза инженерно-технических сил Урала, заведывающим отделом труда Южно-уральск. треста. В 1920 г. переехал в Москву, в т. г. вернулся в партию большевиков. До 1922 г. работал в ЦК союза металлистов (в тарифно-экономич. отделе), а также в комиссии по электрификации. В 1922—26 г.г. работал в качестве председателя и заведывающего Гос. металло-технической конторы, заместителя председателя треста «Госшвеймашина», заместителя председателя Сельмашсиндиката. В настоящее время работает по электрификации при Всесоюзном Энергокомитете.

Сведения Н. А. Веприцева.— М-во юстиции, 1905, № 19194.

«Известия Златоустовск. совета раб. и солд. депутатов» 1917, № 8 (Заявление Веприцева), № 13 (Дело Веприцева).

Н. Добротвор. Июльские забастовки в Туле в 1905 г., 8—14.— В. Гюльназаров, Арест актива бакинских большевиков 5 мая 1907 г., 8, 10, 11, 18, 24—25, 28, 29, 39—41.—З. Щад, Московск. металлисты в проф. движении, 151, 152, 159, 163, 164.—А. Тамяев, Колчаковщина на Урале; предисловие, 30, 56, документы, 94—97, 99, 102, 109—111; 132, 133.—Двадцать пять лет Бакинск. орг-ции большевиков», 14 (А. Енукидзе, К двадцатипятилетию Бакинск. орг-ции).— Там же, 42 (С. Орджоникидзе, Борьба с меньшевиками. 1907 г.).—Там же, 192 (С. Якубов, 15 лет революц. работы).—Там же, 221 (Н. Колесникова, Как большевики завоевали Баку).—«Первая русск. революция в Петербурге», II, 36 (Я. Аносовский, Роль подпольного кружка в жизни рабочих в 19[illegible] и [illegible] на заводе взрывчатых веществ на Пороховых [illegible] «Былое» I, 1923, 30 (М. Демидов, Партийные [illegible] в 1905 г.).—«Красн. Летоп.» 1930, IV (37), 69 (Е. Адамович, Легальные возможности и партийная работа в Петербурге в 1908—09 г. г.).

Вер (Вера), Адольф Карлович, мещанин г. Киева, токарь. Род. ок. 1886 г. 24 февр. 1904 г. был арестован в Одессе; при нем найдены 63 прокламации «Последний кнут, позорь самодержавия» и 3 прокламации «К всем российским рабочим», издания РСДРП. Привлечен к дознанию вместе с П. Красильским, Е. Бойченко и др., по обвинению в принадлежности к «преступному сообществу» (126 ст. угол. улож.). Не позже 7 мая 1904 г. освобожден под особ. надзор полиции в Одессе; постановлением прокурора Одесск. окружного суда 11 мая 1905 г. дело в отношении В. было прекращено за недостаточностью улик. В 1907 г., содержась в качестве политического арестанта в Одесской тюрьме, вместе с 2 т.т. был предан суду в связи с обнаружением при обыске 30 июля 1907 г. их камеры $^3/_4$ фунта бертолетовой соли и $^1/_4$ фунта танина, дающих при соединении сильное взрывчатое вещество. Одесск. военно-окружный суд 13 сент. 1907 г. признал обвинение в хранении взрывчатых веществ с целью «противной госуд. и обществ. безопасности», недоказанным и оправдал В. и др.

М-во юстиции, 1904, № 16957.—Вед. о движении дел (Одесск. суд. палата).—Гл. воен.-судн. упр., 1907, № 51, т. III, ч. 3.

«Вера», партийный псевдоним А. В. Буш (см.).

«Вера», партийный псевдоним О. В. Неустроевой (см.).

«Вера», партийный псевдоним Р. Я. Померцевой (см.).

«Вера», партийный псевдоним Е. Э. Рерих (см.).

«Вера Дмитриевна», партийный псевдоним Ф. А. Шнеерсон (см.).

«Вера Петровна», один из партийных псевдонимов Л. Н. Радченко (см.)

Верба, Константин Петрович, мещанин, сын почтово-телеграфного служащего. Род. в 1883 г. в Риге, окончил городское учил. 17-ти лет поступил там же на службу в управление Риго-Орловск. ж. д. конторщиком. В конце 1903 г. стал посещать кружок и вскоре стал членом кружка пропагандистов-железнодорожников РСДРП (фракции большевиков). В революцию 1905 г. вел активную работу в Рижск. партийной орг-ции, осенью т. г. стал работать в боевой орг-ции при Рижск. ком-те и перешел на нелегальное положение. В янв. 1906 г. был арестован, предан суду по процессу «36» по обвинению в принадлежности к РСДРП, в участии в ноябре и дек. 1905 г. в собраниях, где обсуждались вопросы об организации восстания, и в захвате оружия на пароходе на Двине. Временным военным судом в Риге 27 мая 1906 г. приговорен к смертной казни. При вторичном разборе дела во Временном военном суде там же 21 авг. 1906 г.

(первый приговор был кассирован) присужден к 12 годам каторги. Отбывал каторгу в 1906 г.—в Риге, 1-ую половину 1907 г.—в Смоленске, оттуда после «голого бунта» был выслан в Тобольск. каторжную тюрьму, где просидел до середины 1910 г. После этого сидел в Горном Зерентуе, а с

К. П. Верба.

С фотогр. 1906 г.

Из собр. Музея «Каторга и Ссылка».

конца 1910 г. до дек. 1916 г. в Кутомаре. Февральская революция застала В. на поселении в Петровском зав., Забайкальск. обл. Вернулся в Ригу, где служил некоторое время в милиции, оттуда в виду наступления немцев бежал в Петроград, где работал на разных выборных должностях. Из рядов большевистской партии вышел добровольно в 1922 г.

Сведения К. П. Вербы.—Анкета об-ва помощи освобожденным политическим № 862.—Главн. военно-судн. упр., 1906, 5 отд., № 581/5, т. VI.

Участники русск. рев. движения.—Полит. каторга и ссылка.—В. Владимиров, Очерки современных казней. М., 1906, 195, 200.—Гос. дума. Стеногр. отчеты. 1906 г. Т. I. П., 1906 795.—«Кара и др. тюрьмы Нерчинск. каторги», 172, 174, 302 (И. Жуковский-Жук, В дни борьбы. Воспоминания и документы о Кутомаре).—«Право» 1906, № 25, 2238 сл. (Гл. воен. суд. Процесс 36).—«Красн. Летоп.» VI, 1923, 363 (И. Рекстин, Из Октябрьских дней 1917 г. в Петрограде).—«Кат. и Сс.» 19.4, II (9), 328 (Жуковский-Жук, Письмо в редакцию).—Там же, 1924, III (10), 175 (И. Генкин в Тобольский централ).—Там же, 1924, VI (13), 275 (Список членов об-ва полит. каторжан и сс.-поселенцев).

Вербицкий, Нехемия-Вольф Борохович («Захарий»), мещанин г. Александрии, Херсонск. губ. Род. ок. 1877 г., занимался уроками. В 1901 г. был привлечен в Николаеве по делу о с.-д. кружке, организованном М. Ю. Бродским. Был помощником Бродского в деле сформирования кружка, созывал сходки рабочих, вел занятия в кружке после Бродского. Содержался под стражей с 18 апреля. 1901 г. по 2 марта 1902 г., затем выпущен под особ. надз. полиции в Николаеве. По выс. пов. 24 апр. 1902 г. определено, по вменении в наказание предварительного заключения, выслать В. в Вост. Сибирь на 3 года.

Доклады мин-ра юстиции, 1902, ч. 1, л.л. 254—256.—Деп. пол., 3 д-во, 1905, №176.—М-во юстиции, 1901, № 10985.

Вербо, Анатолий Степанович, мещанин г. Новгорода. Род. ок. 1888 г. в Вышневолоцк. у., Тверск. губ. В 1904 г. в Новгороде вошел в организовавшуюся тогда же с.-д. группу из учащихся и рабочих. 25 июля 1907 г. был арестован, судился Петербургск. суд. палатой в сент. 1908 г. по делу 14-ти лиц, обвинявшихся в принадлежности к Новгородск. орг-ции РСДРП; по 1 ч. 126 ст. угол. улож. был приговорен к 2 годам крепости с зачетом 7 мес. Приговор исполнен 25 окт. 1908 г.

Ведом. справ. о судим., 1909, кн. I, № 3761. «Речь» 1908, № 227 (Хроника. Судебные вести).—«Комсом. Летоп.» 1926, 1, 10, 22, 23 (В. Дубенский, Новгородск. молодежь в 1905—06 г.г.).

Вербов, Абрам-Езекиль Аронович («Савелий», «Шойэл»), мещанин г. Павлограда, Екатеринославск. губ. Род. в 1880 г. в г. Зенькове, Полтавск. губ. Окончил начальную школу, потом низшую техническую школу при Брянском зав. в Екатеринославе (в 1901 г.). Работал в химической лаборатории Брянского зав. до летней стачки 1903 г., перед которой был арестован (с 25 на 26 июля). Административно выслан в Пинежск. у., Архангельск. губ. В Екатеринославск. тюрьме примкнул к с.-д. большевикам. Из ссылки бежал и весь 1904 г. провел в Мелитополе, Таврическ. губ., ведя партийную работу в городе и уезде. После январских событий 1905 г. работал в качестве профессионала-организатора Екатеринославск. «провинциальной» орг-ции—в Александровске, Павлограде, Кривом Роге, в районе станций Гришино—Сватово. В конце 1905 г. был членом городского отдела Боевого Стачечного Комитета. В 1906 г. работал как профессионал в районе Гомеля по селам и посадам. К концу т. г. выехал на Урал, работал от Екатеринбургск. окружной орг-ции на Кувшинском зав. (Верхотурск. у., Пермск. губ.). 2 янв. 1907 г. арестован там же под именем Рувима Мангуби. При обыске найдено 1187 брошюр и воззваний по вопросу о выборах в Гос. думу, частью с печатью «Екатеринбургск. окружного ком-та РСДРП», а также финансовый отчет того же ком-та. Сидел в Николаевских арестантских ротах, Верхотурск. у. Приговором выездной сессии Казанск. суд. палаты в Екатеринбурге от 18 февр. 1909 г. на основании 1 ч. 102 ст. угол. улож. присужден к ссылке на поселение. Отправлен в Енисейск. губ., откуда в конце 1909 г. бежал за границу. Жил в Бельгии, Болгарии, Сербии, Австрии, принимая участие в местном социалистическом движении и в работе русских с.-д. большевистских групп (в Льеже и Вене). Во время империалистской войны одно время был администратором партийной газеты сербской партии

«Раденичке Новине» (в Нише). В авг. 1917 г. приехал в Петроград и направлен в Екатеринослав. До ноября т. г. работал организатором Екатеринославск. губкома. С ноября 1917 г. до февр. 1918 г. был председателем Криворожск. совета. После оккупации Украины—на подпольной работе в Харькове, затем в Синельникове. В конце авг. 1918 г. был в последнем арестован, сидел в тюрьме в Павлограде до свержения гетманщины. В 1919 г. работал в Екатеринославском губкоме, затем в 14-й армии. В 1920—24 г.г. работал в органах ЧК и ГПУ. Позже—помощник одесск. губпрокурора.

Сведения А. А. Вербова.—Регистратор.—Ведом. справ. о судимости, 1909, № 75373.—Деп. пол., ос. отд., 1898, № 5, ч. 8, лит. И.—М-во юстиции, 3 уг. отд., 1 д-во, 1909, № 868.

Участники русск. рев. движения.—Полит. каторга и ссылка.—«Сборник материалов рев. движения в Тагильском округе», 92, 98 (И. Комшилов, Николаевск. тюрьма, ее режим и эпизоды).—«Я. М. Свердлов» (Ук.) (Е. Преображенский, Из моих воспоминаний о Я. М. Свердлове).—«Искра» № 46, 1903 (Хроника рев. борьбы) («Искра» VII, 53).

Вербов, Д., участник ранних марксистских кружков в Екатеринославе. В 1902 г. принимал участие в подготовке побега И. В. Бабушкина из заключения там же.

«Летоп.Револ.» 1924, I (6), 188 (В. Бушуев, Бегство И. В. Бабушкина из Екатеринославск. тюрьмы).

«Вербовский», один из партийных псевдонимов Череванина (Ф. А. Липкина) (см.).

Веревкина, Мария. По данным заграничной агентуры департ. полиции, в 1900 г. в Швейцарии была членом русс. с.-д. группы.

Русск. полит. сыск за границей, 51.

Вересов, Дмитрий Никитич, крестьянин сельца Корельска, Казихинск. вол., Вышневолоцк. у., Тверск. губ., рабочий. Род. ок. 1881 г. К началу 1901 г. состоял членом одного из с.-д. кружков на Обуховском зав. в Петербурге (с А. Шотманом, Н. Юниковым и др.). В т. г. был одним из инициаторов обуховской стачки 7 мая (в знак протеста против увольнения не вышедших на работу 1 мая) и активным участником сопровождавшего ее боя с полицией (т. наз. «Обуховская оборона»). После этого был арестован, судился по делу об обуховских событиях Петербургск. суд. палатой 24—28 окт. 1901 г. и приговорен к заключению в тюрьме на 1½ года. В 1904 г. принимал участие в деятельности Петербургск. орг-ции большевиков, работая в это время на том же Обуховском зав. В 1905 г. ему было воспрещено по распоряжению Петербургск. генерал-губернатора жительство в пределах генерал-губернаторства без обозначения срока.

Канцелярия Петербургск. ген.-губ., 1905, 5 д-во, № 11. Д. Рязанов, Обуховское дело. 2-е изд. П., 1906, 25, 47, 49, 51, 54 (Приговор) (то же в сб-ке «Обуховская оборона» в 1901 г.», сост. П. Куделли, М.—Л., 1926, 45, 57, 64, 65; 67).—«Искра» № 9, 1901 (Обвинительный акт по делу о майских беспорядках на Обуховском зав.) («Искра» II, 33, 35).—«Красн. Летоп.» I, 1922, 27 (В. Невский, Янв. дни в Петербурге в 1905 г.) (то же в его кн. «Раб. движение в янв. дни 1905 г.», 80).—«Пролет.Револ.» IX, 1922, 151, XI, 1922, 94, 101 (А. Шотман, Из старого большевика) (то же, с сокращениями, в кн. «Записки старого большевика», 25, 43).—«Красн. Л.» 1925, I (12), 160, 165 (А. Женевский, Начало Странички работы Петербургск. орг-ции РСДРП в ея деп. полиции).

Веретельников, Иван Михайлович, харьковск. мещан, папиросник. Род. 1881 г. В 1903 г. был привлечен по делу Ф. Досийск. с.-д. орг-ции. Допрошен 27 [illegible] т. г., а затем над ним учрежден особ. надз. полиции. Обвинялся в принадлежности к орг-ции и в том, что на его квартире проходили в 1903 г. сходки. Был предан суду Одесск. суд. палаты (по 126 и 127 ст. угол. улож.), приговором последней в г. Ф. одосии от 21 мая 1905 г. вместе со всеми остальными обвиняемыми по этому делу был оправдан.

Деп. пол., 4 д-во, 1903, № 2153, ч. 28.—М-во юстиции, 1903, № 17908.

«Искра» № 94, 1905 (Хроника рев. борьбы).—«Пр[illegible]» 1905, № 22, 1855—56 (Хроника).

Верещагин, Ефим Яковлевич, слесарь мастерских Юго-вост. ж. д. в Воронеже. Один из первых участников воронежских рабочих кружков 90-х г.г., работал с Н. Е. Богдановым и др. После 1905 г. принимал участие в делах союза металлистов в Воронеже.

Деп. пол., 4 д-во, 1897, № 370, т. III.

В. Невский, Очерки (Ук.).—А. Татарчуков, Исторический очерк проф. движения в Воронеж. губ., 36.—Его же, Материалы по истории рев.-соц. движения в Воронежск. губ., 36, 55.—Н. Камзолов, Воронежск. орг-ция РСДРП в революции 1905 г., I, 6.—«1905 г. в Воронежск. губ.», 52 (Б. Бессарабов, Рев. движение до революции 1905 г. Историч. очерк).

Верещагина, Валентина Александровна, дочь казака Якутск. обл., слушательница женских курсов Лесгафта. Род. в 1882 г. на пристани Виска, Якутск. обл.; училась в прогимназии, потом в Иркутск. гимназии. С 1901 г. состояла на курсах в Петербурге, где с 1902 г. арестована на демонстрации 3 марта; через 5 недель освобождена. 2 февр. 1903 г. там же подвергнута обыску, при котором найдены издания РСДРП и П. С.-Р. Отдана под особ. надз. полиции по делу о кружке, который водворял из-за границы с.-д. издания (Ф. Гиндина и др.). В. обвинялась в хранении и распространении нелегальной литературы. По выс. пов. 31 дек. 1903 г. определено подвергнуть ее аресту при полиции в течение 2-х недель.

Доклады мин-ра юстиции, 1903, ч. 3, л. л. 1227—[illegible]. Деп. пол., 4 д-во, 1903, № 451 и № 451, и. 7.—М-во юстиции, 1903, № 561.

Вержбицкая, Наталья Францевна, из дворян. В 90-х г.г. входила в Киеве в ученический с.-д. центр, принадлежала к наиболее активным организаторам кружков среди учащихся-женщин. (Вержбицкая была задержана 29 апр. 1900 г. в Киеве на реферате Луначарского—м. б. то же лицо?).

И. Мошинский, На путях к первому съезду РСДРП (Ук.) (ранее в «Кат. и Сс.» 1927, VI (35), 45.—«Листок Рабочего Дела» I, 1900, 16 (Хроника рев. борьбы).

Вержбицкий, рабочий ж.-д. мастерских в Киеве. В первой половине 90-х г.г. состоял членом с.-д. кружка, гл. обр. из рабочих.

поляков (Э. Ф. Плетат, Голембиовский и др.), которым руководили К. Килянский, Г. Сарцевич и др. (пепеэсовцы), потом Юв. Мельников. В конце того же десятилетия продолжал принимать участие в рабочих кружках Киева (?).

И. Мошинский, На путях к первому съезду РСДРП (Ук.) (ранее в «Кат. и Сс.» 1927, VII (36), 103).—«ПутьРевол.», 82 (М. Гриненко, Киевск. рабочий в с.-д. движении 90-х г.г.).—Там же, 94, 99 (Из деятельности первых рабочих кружков в Киеве. Вечер воспоминаний участников с.-д. движения 90-х г.г.: Э. Плетат, Краснопольский).

Вержбицкий, Анатолий Францевич, дворянин Киевск. губ. Род. 1 апр. 1876 г. (по др. данным, в 1874 г.) в мест. Яготыне, Пирятинск. у., Полтавск. губ. Учился во 2-й Киевск. гимназии, где в начале 90-х г.г. составил вместе с И. Мошинским, А. Рабчевским и др. инициативное ядро ученической марксистской орг-ции, охватившей вскоре весьма значительный круг учащихся местных средних школ. В связи с участием в демонстрации на похоронах покончившего с собой реалиста Кнoринга (1894 г.) ему был закрыт доступ в высшие учебные заведения России (по офиц. данным, уволился в сент. 1894 г. из 8-го кл. гимназии по недостатку средств). Осенью 1895 г. выехал за границу. Слушал лекции в Венск. и Цюрихск. ун-тах. В Швейцарии вошел в контакт с руководителями с.-д. эмиграции, в частности с П. Б. Аксельродом. В 1898 г. был привлечен в Киеве по делу местного «Союза борьбы за освобождение раб. класса», содержался под стражей с 12 марта по 18 авг. т. г., затем выпущен под залог. По данным дознания, имел тесное общение с Б. Эйдельманом, Л. Теслером и др. Обвинялся в том, что, проживая в 1895—97 г.г. в Цюрихе, знакомил прибывающих в Швейцарию членов Киевск. с.-д. орг-ции с представителями русских с.-д. групп за границей. По выс. пов. 22 марта 1900 г. подчинен гласн. надз. полиции на 2 года в избранном месте жительства, вне столиц, столичных губ., ун-тских городов и некоторых, по усмотрению м-ва вн. дел, фабричных местностей. Отбывал надзор в Херсоне, затем в Бендерах и Сорокск. у. Бессарабск. губ. По окончании срока запрещено жительство в столицах и столичных губ. до распоряжения. Впоследствии работал в области общественной агрономии. В 1922 г. умер от тифа в Москве, куда приехал на съезд из Средней Азии.

Обзор 1898—99 (Ук.).—Доклады мин-ра юстиции, 1900, л.л. 88—105.—Деп. пол.: 3 д-во, 1902, № 661; 4 д-во, 1898, № 120, т. III; 5 д-во, 1900, № 116, ч. 1.—М-во юстиции, 1899, № 13600—601.

Л. Меньшиков, Охрана и революция, II, вып. 1, 25.—А. Луначарский, Великий переворот, II.—И. Мошинский, На путях к первому съезду РСДРП (Ук.) (ранее частично в «Кат. и Сс.» 1927, VI (35), 37—38, 48, 50).—«ПутьРевол.», 98 (Из деятельности первых рабочих кружков в Киеве. Вечер воспоминаний участников с.-д. движения 90-х г.г.: А. Карвацкий).—Там же 106, 109 (Приговор и список привлеченных по делу «Киевск. Союза борьбы за освобождение раб. класса») (приговор напечат. также в сб-ке «К 25-летию первого съезда партии», 348).—«Летучие Листки» № 42, 1898, 21 (Хроника арестов).—«Листок Работника» VIII, 1898, 40 (Киев), 41 (Хроника арестов).—«Рабочее Дело» II—III, 1899, 2-й отд., 99, 100 (Хроника рев. борьбы).—«Был.» 1917, V—VI, 82 (В. Водовозов, В. Д. Новицкий. Из личных воспоминаний) (ср.: Генерал В. Д. Новицкий, Из воспоминаний жандарма. Л., 1929, 1,2, 233).—«Кат. и Сс.» 1929, I (50), 114 (Л. Федорченко, В тюрьме и ссылке. Из воспоминаний 1895—1900 г.г.).

Верзилова, курсистка в Киеве. Была членом издательской с.-д. группы Н. Татарова, провалившейся в мае 1894 г. Просидела в тюрьме по этому делу 1 мес. К дознанию о группе, повидимому, не была привлечена.

И. Мошинский, На путях к первому съезду РСДРП, 143 (кратко в «Кат. и Сс.» 1927, VI (35), 53).—«Работник» I—II, 2-й отд., 96 (Хроника рев. борьбы).—«Летучие Листки» № 22, 1895, 7, № 26, 1895, 9 (Киевские аресты).—«Кат. и Сс.» 1926, VI (27), 30 (Л. Федорченко, Первые шаги соц.-демократии в Киеве).

«Верин», один из партийных псевдонимов В. П. Адамова (см.).

«Вернер», один из псевдонимов А. А. Богданова (Малиновского) (см.).

Вернер, Козьма Герасимович, мещанин, рабочий-ма яр. Род. ок. 1866 г., учился дома. В 1901 г. был привлечен в Екатеринославе по делу о рабочих с.-д. кружках «Начало» и «Рассвет». Состоял под особ. надз. полиции. Обвинялся в том, что состоял членом кружка «Рассвет», из которого вышел из-за несогласия членов кружка включить в круг его деятельности организацию стачек (?). По соглашению мин-ров вн. дел и юстиции в июне 1903 г. дело в отношении В. было прекращено по недостаточности улик.

Обзор 1901 (Ук.).—Д-п. пол., 4 д-во, 1901, № 313.—М-во юстиции, 1902, № 15111.

«История Екатеринославск. с.-д. орг-ции», 195 (Обвинения, предъявленные И. В. Бабушкину).

Вернер, М. Ш., см. Варнер, М. Ш.

Вернидубов, Андрей Петрович, одесск. мещанин. Род. ок. 1878 г. В 1904 г. был привлечен в Одессе по делу местного ком-та РСДРП, хранил склад нелегальной литературы. Под стражей содержался с 8 июня т. г., в ноябре был освобожден под особ. надз. полиции. Обвинялся по 250 ст. улож. о наказ. Дело было прекращено.

Деп. пол.: ос. отд., 1904, № 5, ч. 4, лит. А, т. II; 4 д-во, 1904, № 2017.—Вед. сод. под стражей.—Вед. о движении дел (Одесск. суд. палата).

Веристрем, Яков Яковлевич, финляндский уроженец, рабочий зав. Нобеля в Петербурге (на Выборгск. стороне). В период 1902—03 г.г. был членом с.-д. группы на указанном заводе (с А. Шотманом, И. Вастеном, Я. Линдом и др.). В 1905 г. был членом Совета раб. депутатов от зав. Нобеля. Будучи арестован 3 дек. 1905 г. при разгроме Совета, В. дал на дознании весьма подробные показания, на которых потом в значительной степени был построен обвинительный акт по делу Совета. На самом процессе В. от этих показаний отказался.

1905 г. в Петербурге, II (Ук.).—Е. Кривошеина, Петербургск. совет раб. депутатов в 1905 г., 89—91, 108—109, 115, 205—206, 270, 307—308, 331—332, 336.—«Пролет.Револ.» XI, 1922, 107 (А. Шотман, Записки старого большевика).

Верный, Киос Хаимович, мещанин Волынск. губ. Род. ок. 1886 г. В 1904 г. был привлечен по делу Одесск. ком-та РСДРП, содержался под стражей с июня до сент. т. г., затем освобожден под особ. надз. полиции. Дело было прекращено.

Деп. пол., 4 д-во, 1904, № 2017.

Веровский, Яков Андреевич, мещанин г. Слуцка, Минск. губ. Род. в Слуцке ок. 1876 г. Окончил Новгородсеверск. гимназию, потом учился в Московск. ун-те. За участие в ноябре 1896 г. в студенческих волнениях содержался под арестом с 20 по 26 ноября т. г. В 1899 г. был привлечен в Москве по делу «Группы интеллигентов-пролетариев», занимавшейся с.-д. пропагандой среди молодежи. Содержался под стражей с 15 февр. по 7 мая 1899 г., затем отдан под особ. надз. полиции в мест. Немирове, Брацлавск. у., Подольск. губ. Обвинялся в том, что был активным членом названной группы и участвовал в 1898 г. в издании и распространении нелегальной литературы: «Московским студентам», «Манифест РСДРП», ст. Каутского «Демократическое и реакционное разоружение» и т. д. (согласно собственным показаниям В. на дознании, он в сент. 1898 г. решил заняться изданием и распространением революц. литературы, что и было проведено в жизнь). По выс. пов. 5 января 1900 г., по вменении в наказание предварительного заключения, подчинен гласн. надз. полиции на 2 года вне столиц и их губ. и ун-тских городов. Отбывал надз. полиции в Слуцке. 22 апр. 1902 г. умер.

Доклады мин-ра юстиции, 1900, л.л. 4—5.—Деп. пол., 3 д-во, 1902, № 260 и № 335.—М-во юстиции, 1899, № 11885.—М-во нар. просвещения, к. 461, д. № 193296.

Вероничев, Василий Александрович, крестьянин с. Людиновский завод (Людиново), Жиздринск. у., Калужск. губ. Род. ок. 1884 г. В июле-авг. 1903 г. посещал с.-д. сходки рабочих в Людинове, устраивавшиеся приехавшими из Харькова и с Брянского завода (в Бежице) Портновым, Лазаревым, Фирсовым и Табашниковым. Был в т. г. привлечен к дознанию по делу названных лиц. Содержался под стражей, затем состоял под особ. надз. полиции в Людинове. По выс. пов. 14 апр. 1904 г. вменено в наказание предварительное заключение.

Деп. пол., 5 д-во, 1904, № 225, ч. 1.

Веронский, А. Ф. К 1903 г. в Барнауле являлся руководителем марксистских кружков среди приказчиков. Принимал активное участие в политических вечеринках 1904 г. и в движении 1905 г. После открытого выступления местных революц. кругов в т. наз. «Дунькиной роще» 5 июня 1905 г. подвергся аресту. В т. г. входил в первый Барнаульск. ком-т РСДРП.

Барнаульск. пикоаны, 15, 20, 23—25.

Верселидзе, Илья, наборщик. В 1904 г. входил в Тифлисск. с.-д. орг-цию. Распространял воззвания.

Деп. пол., ос. отд., 1904, № 5, ч. 11, лит. Б.

Вертоградов, Иван Петрович («Старик»), мещанин г. Боброва, Воронежск. губ., литейщик. Род. в 1863 г. там же; окончил приходское уч-ще. По агентурным сведениям, состоял в 1903 г. членом и кассиром «Запорожск.» кружка рабочих главных Ростовск. мастерских Владикавказск. ж. д., организованного Донск. ком-том РСДРП. 9 апр. 1903 г. был обыскан по «ликвидации» кружка, в виду безрезультатности обыска оставлен на свободе. Привлечен к расследованию в порядке охраны, перешедшему затем в дознание. Ок. окт. 1904 г. дело о кружке было прекращено.

Деп. пол., 3 д-во, 1903, № 3220.

Вертунов, Андрей, токарь. В 1903 г. вошел в с.-д. кружок на ст. Кавказской, организованный под руководством Донск. комитета РСДРП.

«1905 г. на Сев. Кавказе», 10 (Борьба на ст. Кавказ. и хут. Романовском, Кубанск. обл., с 1900 по 1906 г. Воспоминания участников).

Вертячих, Александр Николаевич, из крестьян Глазовск. у., Вятск. губ., инженер. Род. ок. 1881 г. С 1899 г. состоял студентом Горного ин-та в Петербурге; в 1901 г. был арестован и привлечен к происходившемуся в порядке охраны делу об организации демонстрации у Казанского собора 19 февр., как один из организаторов и участников демонстрации. По постановлению Особ. совещания при мин-ре вн. дел от 17 апр. 1901 г. выслан под гласн. надз. полиции в место жительства отца — Вятку на 1 год. В ссылке поддерживал связь с поднадзорными и учащимися, распространяя между ними нелегальные издания, примыкал к смешанной (с.-д., с.-р. и т. д.) группе, основанной Н. Бушеном. В ноябре 1901 г. обыскан. По истечении 17 апр. 1902 г. срока надз., постановлением Особ. совещания от 1 мая т. г. В. было воспрещено впредь до особого распоряжения жительство в столицах и столичных губ., а на 1 год в ун-тских городах, Новой Александрии, Ярославле, Екатеринославе и Риге. Постановлением Особ. совещания 14 июня т. г. (вследствие ходатайства одного из чиновников м-ва вн. дел перед Дурново) от этих ограничений был освобожден. 16 марта 1903 г. был снова арестован в Петербурге. При обыске найдено 559 экземпляров «Искры» и др. издания. Обвинялся в принадлежности к орг-ции «Искра» и хранении склада искровских изданий. Выс. пов. 28 янв. 1904 г. выслан в Архангельск. губ. на 5 лет. По прибытии в апр. т. г. в Архангельск отправлен в с. Красноборское, Печорск. у. Выс. пов. 20 окт. 1904 г. разрешено отбыть остающийся срок в Вятке. Работал там в с.-д. орг-ции, одно время был в меньшевистской группе, организованной М. И. Батыревым. Принимал деятельное участие в событиях первой революции в Вятке, выступал на митингах, был членом литературной группы при Вятск. ком-те РСДРП, поставлявшей материал для издававшихся последним газеты и прокламаций. В 1917 г. был членом с.-д. меньшевистской орг-ции в Лысьве (Пермск. губ.), где работал в это время в качестве инженера. В 1925 г. на работе по специальности на Урале же.

Доклады мин-ра юстиции, 1904, ч. 1, л.л. 90—91, ч. 2, л. л. 395—396.—Деп. пол., 3 д-во, 1902, № 787.—М-во юстиции, 1903, № 16582.

С. Семанов, Из рев. прошлого молодежи Вятск. губ., 13.—«На пути к победе», 97 (В. Зверев, Горный инж. в 1897—1901 г.г.) (?).—«1905 г. в Вятск. губ.», 146, 148, 150, 154, 161, 171, 174, 201 (А. Новоселов, Вятск. организация РСДРП в 1903—08 г.г.).—Там же, 225 (В. Семенова, Воспоминания работницы).—«Накануне» № 30, 1901, 379, № 31—32, 1901, 394 (Известия, аресты, тюрьма и ссылка).—«Искра» № 12, 1901 (Хроника рев. борьбы) («Искра» II, 93).—«Последние Известия» № 158, 1903, 7 (Список сосланных в ДПЗ).—«Искра» № 66, 1904 (Хроника рев. борьбы).—«Пермская Жизнь» № 478, 1917 (Областной отдел).

Верховский, Глеб Александрович, врач. Род. в 1879 г. в Москве. Окончил Виленск. 1-ю гимназию. С 1897 г. состоял студентом медицинского фак-та в Москве. В 1902 г. был арестован в связи со студенческими волнениями и, в числе 15-ти человек, увезен в Седнецк. тюрьму. В 1904 г. привлекался по делу Московск. ком-та РСДРП; получал из-за границы транспорты партийной литературы. В конце т. г. разыскивался для подчинения особ. надз. полиции. В 1905 г. был членом Петербургск. группы меньшевиков. В 1917 г.—врач-контролер больничной кассы типо-литографских рабочих в Москве. Входил тогда же в Исполнительный ком-т Московск. Совета раб. депутатов, примыкая к с.-д. меньшевикам. Автор работы «Отдых торгово-промышленных служащих (по данным анкеты 1909 г.)», вышедшей в Москве в 2-х вып. в 1912—13 г.г. в изд. Музея содействия труду.

Дел. пол., сс. отд., 1904, № 5, ч. 2, лит. Б.
Е. Игнатов, Московск. совет раб. депутатов в 1917 г., 63, 67.—«Жизнь» 1902, II, 256 (Из польской жизни).—«Вперед» 1905, № 12 (Из обществ. жизни) («Вперед» II, 32).—«Вперед» (М.) 1917, № 81 или приложение к № 85 (Список кандидатов в гласные Московск. гор. думы с.-д. меньшевиков, с.-д. объединенцев, Бунда, Лат. с.-д. группы «Утро»).—«Был.» 1926, I (35), 102 (В. Левицкий, Провокатор «Николай-Золотые очки». Из воспоминаний).

Ве(о)рчалов, рабочий-слесарь на заводе Шиловского в Елисаветграде. В 1897 г. был членом с.-д. кружка в Елисаветграде, руководимого Гройсманом.

«Красные Вехи», 42,47 (Раб. кружки 90-х г.г.).

«Вершинин», один из партийных псевдонимов А. К. Гастева (см.).

Вершинин, Василий, рабочий. Весною 1904 г. вошел в с.-д. кружок, организованный тогда же на ст. Урочь (Ярославль) Ананьевым.

«Ярославль в первой русск. революции», 226 (Ананьев, Подпольная работа Ярославск. Заволжск. орг-ции РСДРП в период с 1905 г. по 1911 г. Из личных воспоминаний).

Вершинин, Максимилиан Николаевич, сын чиновника. Род. ок. 1872 г., учился в ветеринарном ин-те, но курса не окончил. В 1903 г. был привлечен по делу Самарск. ком-та РСДРП (с А. И. Свидерским, С. П. Шепелевым и др.). Содержался под стражей с 7 по 26 июня т. г., затем выпущен под особ. надз. полиции. Обвинялся в принадлежности к орг-ции, посещении сходок у Морозовых и хранении №№ «Искры». По выс. пов. 27 июня 1904 г. вменено в наказание предварительное заключение.

Доклады мин-ра юстиции, 1904, ч. 2, л.л. 181—185.—М-во юстиции, 1903, № 16550.

Вершинский, Вячеслав Квинтилианович, сын священника, студент Демидовского лицея в Ярославле. Род. ок. 1879 г., окончил Тверск. семинарию. В 1902 г. был привлечен по соединенному делу о Ярославск. студенческом ком-те и ком-те РСДРП. В. был членом студенческого ком-та, находившегося в связи с ком-том партии и оказывавшего содействие последнему. В форме офицера Фанагорийского полка расклеивал по городу прокламации. С 25 апр. по 23 июля 1902 г. находился под стражей, затем выпущен под особ. надз. полиции, а по выс. пов. 22 авг. 1903 г. выслан в Вост. Сибирь на 3 года.

Обзор 1902 (Ук.).—Доклады мин-ра юстиции, 1903, ч. 2, л.л. 613—622.—М-во юстиции, 1902, № 15017.
О. Варенцова, Сев. раб. союз, 31 (ранее в «Пролет.Револ.» IX, 1922, 27).—«Из истории раб. и комм. движения в Ярославле», 82 (Списки т.т., привлекавшихся в Ярославле за рев. деятельность).—«Револ. Россия» № 38, 1903, 24 (Хроника правительств. гонений).—«Искра» № 77, 1904 (Хроника рев. борьбы).

Вершута, рабочий вагонного цеха главных ж.-д. мастерских в Одессе. В 900-х г.г. состоял членом местной с.-д. орг-ции. В 1903 г. привлекался по делу о июльских волнениях в Одессе; вел агитацию среди ж.-д. рабочих, распространял воззвания.

М-во юстиции, 1903, № 17480.
«1905 г. в Одессе и Одесщине» II, 95 (Ф. Ачкинов, Наша работа в Главных ж.-д. мастерских).

Веселов, соц.-демократ, в период 1903—04 г.г. вел работу в Калужск. районе; наезжал в Егорьевск.

«Путь к Октябрю» II, 88 (Первый вечер воспоминаний участников Окружной орг-ции 4 янв. 1923 г.: Горшков).—«Революц. раб. движение в Егорьевске», 18 (М. Голодец, Очерк раб. движения в Егорьевске).

Веселов (Г. Д.?), литейщик зав. Лебедева в Самаре. В 1902 г. организовал с.-д. кружок на заводе.

«Красн. Быль» II, 9 (М. Логинов, Старые годы) — Там же, приложение 2-е, 17 (Схема подпольной деятельности с.-д. орг-ции в России и Самаре).

Веселов, Александр Васильевич, рабочий ф-ки Вентцеля в Москве. Род. в 1876 г. С осени 1903 г., посещая Пушкинскую школу, связался с рабочими ф-ки Ронталлера и через них с РСДРП, работал как организатор на своей фабрике. С окт. 1905 г. входил от последней в Благуше-Лефортовский районный ком-т большевиков. В т. г. был членом Московск. Совета раб. депутатов. В декабрьские дни участвовал в постройке баррикад. 22 сент. 1906 г. арестован на районной партийной конференции. После Октябрьской революции член Коммунист. партии.

Большевики Москвы, 93 (Веселов, А. В.).—Ш. Зеликсон-Бобровская, Записки рядового подпольщика, 106.

Веселов, Василий, земский служащий. В 1902 г. был привлечен к дознанию в г. Шуе, Владимирск. губ., за участие в с.-д. кружке Степ. Сессарева. Обыскан в ночь на 18 сент. т. г.; по выс. пов. 2 июля 1903 г. подчинен гласн. надз. полиции на 2 года в месте жительства.

М. Багаев, За десять лет (Ук.).

Веселов, Дмитрий Васильевич, сын батрака, из крестьян дер. Большая Козляна, Ветлужск. у., Костромск. губ. Род. в 1882 г. Окончил сельскую школу и одну зиму учился в Ветлужск. городском уч-ще. С 12-ти лет работал по найму у крестьян и город-

ских жителей, скитаясь по губернии. 17-ти лет попал на ф-ку Корзинкина в Ярославле, где самоучкой стал работать сперва кочегаром, а затем около слесарей. В 1902 г. уехал кочегаром на волжском пароходе и

Д. В. Веселов.

С фотогр. 1925 г.

Из собр. Музея «Каторга и Ссылка».

работал на разных судах до середины 1903 г. В мае т. г. принял активное участие в забастовке моряков в Баку, за что был уволен с парохода. Поступил в судовую мастерскую вновь строящегося парохода «Прометей» и там вступил в ячейку, состоял в ней кассиром, распространял литературу среди рабочих мастерской; избирался на общебакинские конференции. Входил от мастерской делегатом в проф. союз механических рабочих, потом перешел в союз нефтепромышленных рабочих. 16 дек. 1908 г. был арестован в Баку же на квартире Евстафия Руденко, где хранились типография, знамена и оружие, принадлежавшие отколовшейся от большевиков группе «Красная сотня» (В. был уполномочен Черногородским районным ком-том отобрать у Руденко оружие) При обыске у В. была найдена с.-д. литература. Сидел в Бакинск. тюрьме. 20—21 мая 1910 г. судился в Баку временным военным судом и по ст.ст. 921 (ч. 2), 987 (ч. 1) и 1545 улож. о наказаниях приговорен к 15 годам каторжных работ. Отбывал срок в Николаевск. каторжном централе, откуда освобожден Февральской революцией. В 1917—18 г. г., работая слесарем на бакинск. водопроводе, вел партийную работу как большевик, состоял членом городского самоуправления, затем был мобилизован в Красную армию, а с 1919 г. вел подпольную работу в Баку. В 1920—22 г.г. состоял в распоряжении ЦК Азербайджанской Компартии; с 1924 г.— в Госстрахе, впоследствии на работе в г. торговле в Баку.

Сведения Д. В. Веселова.

Участники русск. рев. движения. Перит. изгн. и ссылка.—«Баку» 1910, №№ 113 и 114 (Краснов. Военно-окружной суд).

Веселов, Михаил Александрович, сын надворного советника. Род. ок. 1880 г. в Тамбове; окончил Московск. ун-т. Зимой 1904—05 г., по сведениям полиции, принимал активное участие в деятельности Московск. ком-та РСДРП. После 1905 г. был арестован, судился Московск. суд. палатой по делу Московск. орг-ции РСДРП 15—30 апр. 1909 г. (дело Н. Рожкова, Н. Мещерякова и др.). При обыске у В. были найдены различные партийные документы. Присужден на основании 1 и 2 п.п. 102 ст. угол. улож. к ссылке на поселение.

Ведом. справ. о судим., 1909, кн. VIII, № 99704—Деп. п., ос. отд., 1904, № 5, ч. 65, т. II. «Право» 1909, №№ 17, 18, 20 (Московск. суд. палат. Московск. орг-ция РСДРП).—«Русские Ведомости» 190. №№ 86—99 (Судебная хроника).

Веселов, П. П. («Сохатый»), рабочий в Иваново-Вознесенске. В начале 900-х г.г. входил в с.-д. кружок на зав. бывш. Анонимного об-ва, в 1903 г. вел уже усиленную работу как организатор кружков молодежи и пропагандист. В 1904 г. был помощником организатора 4-го района местной большевистской орг-ции и вместе с Ф. Афанасьевым, С. Балашовым, Р. Семенчиковым и др. являлся одним из руководителей последней. В 1905 г. принимал активное участие в революц. событиях. Во время октябрьского погрома был избит черносотенцами. В

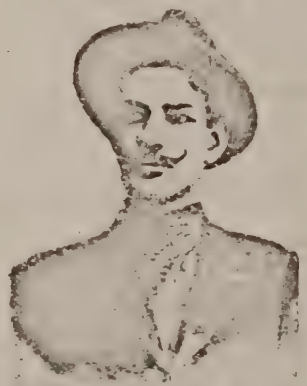

П. П. Веселов.

Из кн. «1905 г. Иваново-Вознесенск. районе».

1907 г. состоял членом Иваново-Вознесенск. ком-та РСДРП; делегировался от Иваново-Вознесенска на Лондонск. съезд партии(?). После Февральской революции был членом

Исполнительного ком-та Иваново-Вознесенск. Совета, гласным городской думы, оставаясь попрежнему в рядах большевиков. Во время забастовки в окт. 1917 г. входил в центральный стачечный ком-т. В апр., сс. т., дек. 1918 г. переизбирался в Исполком. Умер в Иваново-Вознесенске в 1919 (1921?) г.

1917 г. в Иваново-Вознесенск. районе (Ук.).—1918 г. в Иваново-Вознесенск. губ. (Ук.).

«1905 г. в Иваново-Вознесенск. районе», 241 (Веселов, П. П.).

Ц. Зелинсон-Бобровская, Записки рядового подпольщика, 144, 145, 148.—Ф. Самойлов, Воспоминания, II, 15.—«1905 г. в Иваново-Вознесенск. районе», 56, 57 (М. Дианова, Жизнь и работа Иваново-Вознесенск. с.-д. орг-ции большевиков за 1902—1905 г.г.).—Там же, 151, 157 (И. Косарев, Октябрьские дни в Иваново-Вознесенске).—Там же, 341, 350 (Список делегатов).

Веселов, Павел Дмитриевич, из крестьян, рабочий. Был арестован 6 марта 1903 г. в Сормове по делу о «Сормовск. с.-д. рабочей орг-ции». Не позднее 15 марта выпущен под особ. надз. полиции. Виновность в принадлежности к орг-ции не была признана установленной. В ноябре 1904 г. дело в отношении В. подлежало внесению в Губ. совещание на прекращение.

М-во юстиции, № 16033.

Веселов, Павел Тарасович, служащий Нижегородск. казенного винного склада. Род. 21 июня 1884 г. в дер. Лиханово, Костромской губ., окончил начальное уч-ще. Был арестован в Нижнем-Новгороде 6 марта 1903 г. в связи с провалом «Сормовск. с.-д. рабочей орг-ции». По сведениям полиции, был членом с.-д. кружка и занимался пропагандой среди рабочих винного склада. При обыске найдено 15 воззваний «О кризисе», изд. Нижегородск. ком-та РСДРП. Привлечен обвиняемым по 252 ст. улож. о наказ. 24 марта отдан под особ. надз. полиции. По выс. пов. 22 авг. 1903 г. подлежал гласн. надз. полиции в месте жительства матери на 2 года.

Ежегод. записки, 1903, 18—25 марта.—Деп. пол.: сс. ст., 1898, № 5, ч. 80; 4 д-во, 1903, № 512 и № 512, ч. 1.—М-во юстиции, 1903, № 16033.

Веселова, М. С., см. Александрова, М. С.

Веселовский, Борис Борисович, литератор, из дворян. Род. 8 июня 1880 г. в с. Бобылевке, Балашовск. у., Саратовск. губ. Учился в тамбовск. реальном уч-ще и реальном уч-ще К. Мазинга в Москве, в 1898 (1899?) г. поступил на механич. отделение Московск. технич. уч-ща. В конце 1901 и начале 1902 г.г. вместе с Апенченко и Уиксовым входил в Московск. ком-т РСДРП (этот состав ком-та склонялся по своей позиции к «Рабочему Делу»). В ночь на 22 янв. 1902 г. был арестован при разгроме орг-ции и привлечен вместе с названными и др. лицами к дознанию о «группе интеллигентов-пропагандистов». При обыске у В. был найден гектографированный «План организации Московск. группы РСДРП». Содержался под стражей до 31 окт. 1902 г., потом освобожден под особ. надз. полиции. По выс. пов. 23 июля 1903 г. выслан в Олонецк. губ. на 3 года (города Петрозаводск, затем Олонец). С 1903 г. начал печататься в «Саратовской Земской Неделе». Летом 1905 г. вернулся из ссылки в Петербург, где занялся научной и литературной деятельностью, писал о земстве и аграрном вопросе. Сотрудничал в «Начале», «Волне», «Вестнике Жизни» (в последнем частью под псевдонимом «Б. Хвалынский»), а также в «Об-

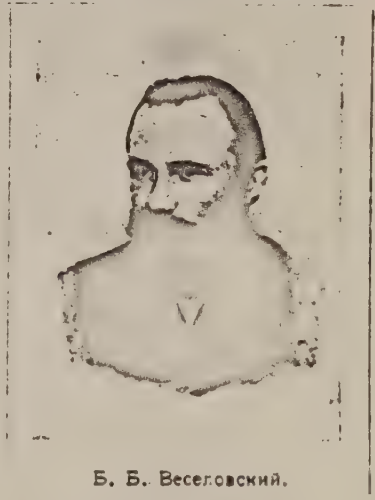

Б. Б. Веселовский.

С фотогр. 1919 г.

Из собр. Музея Революции СССР.

разовании», «Современном Мире» и т. д. С 1913 г. вел земский отдел в газете «Русское Слово», в 1915—18 г.г. был редактором журнала «Земское Дело». В. работал в 1907—12 г.г. при с.-д. фракции III Гос. думы; с 1907 г. был членом Вольно-экономич. об-ва и с 1914 г. одним из его руководителей, редактировал «Труды» об-ва в последний период их существования. В 1917 г. примыкал к группе «Единство», был управляющим отделом земского хозяйства м-ва вн. дел. После Октября служил в Центрархиве, позднее в Госплане РСФСР, был профессором II МГУ. В 1930 г. арестован и привлечен по меньшевистскому делу. В. выпущены отдельно: «История земства за сорок лет» (4 тома, 1909—11); «Крестьянский вопрос и крестьянское движение в России 1902—1906» (1907); несколько изданий справочного характера по земско-городскому делу, в том числе ежегодные «Календари-справочники» земского деятеля и городского деятеля, начиная с 1912 г. и до революции; ряд популярных брошюр в период 1906—07 г.г.

Обзор 1902 (Ук.).—Доклады мин-та юстиции, 1903, ч. 2, л.л. 512—514.—Деп. пол., сс. ст., 1903, № 2222, т. III.—М-во юстиции, 1902, № 15010.

С. Соколов, Саратовцы писатели и ученые. Материалы для био-библиографич. словаря. Саратов, 1913, 57—60.—Указатель журнальной литературы, I.—С. Венгеров, Предварительный список русск. писателей и ученых, 1, вып. 2.—Л. Ильинский, Список поврежде-

ных изданий за 1918 г. П., 1922 (Ук.).—Г. Бешкин, Библиография.—Л. Меньшиков, Охрана и революция, II, вып. 2, 72.—Больш. сов. энциклопедия, X (Веселовский, Б. Б.).—Научные работники Москвы (1925 и 1930).—Первая русск. революция, сб.—Ф. Булкин, На заре профдвижения, 326.—Доклады с.-д. комтов второму съезду РСДРП, 136.—«Искровский период в Москве», 74, 76 (Н. Милютина, В Московск. с.-д. орг-ции 1902 г.).—«Ленинский Сборник» XIII (Ук.) (Из переписки В. И. Ленина. Письма периода второй эмиграции).—«Вперед» 1905, № 9 (Тюрьма и ссылка) («Вперед» и «Пролетарий» 1, 139).—«Речь» 1908, № 18 (Хроника: Судебные вести).—«Красн. Летоп.» 1931, III (42), 49—50, 62, IV (43), 62 (В. Бонч-Бруевич, Большевистские издательские дела в 1905—07 г. г.).

Весман, Фридрих Карлович.

См. «Девяностые годы».

Весник, Федор, ученик Читинск. учительской семинарии (?). Принимал ок. 1903 г. участие в организации с.-д. типографии в Чите.

«Дальнеглаг» II, 84 (М. П—ский, Жизнь и рев. деятельность Д. И. Кривоконенко. Записано со слов его матери).

«Вестовой», литературный псевдоним И. Л. Соколовского (см.).

Ветвинова, Таисия Николаевна, дочь волостного писаря. Род. 6 мая 1876 г. в Минусинске. В 1895 г. окончила Красноярск. гимназию, была на родине учительницей. В 1897 г. поступила в Петербурге на Рождественские курсы лекарских помощниц и фельдшериц, через год вышла по болезни и затем окончила Красноярск. фельдшерскую школу. В 1901 г. возвратилась в Петербург и, состоя слушательницей Рождественских курсов и фельдшерицей в больнице «Всех скорбящих», занималась, по агентурным сведениям, агитацией среди рабочих Шлиссельбургск. тракта. В 1902 г. привлечена по делу «Петербургск. Союза борьбы за освобождение раб. класса». Содержалась под стражей с 25 янв. по 19 июня 1902 г., потом находилась под особ. надз. полиции. Уехала из-под надз. и разыскивалась деп. полиции. Во 2-й половине 1903 г., будучи железнодорожной фельдшерицей на станции Зима (Сибирск. ж. д.), оказала содействие организации побега С. Цедербаума (Ежова) и К. Захаровой-Цедербаум из Александровск. тюрьмы. Состоявшимся 15 ноября 1903 г. выс. пов. по делу «Союза борьбы» определено было подчинить В. гласн. надз. полиции на 3 года в избранном месте жительства. В 1904 г. задержана в Томске. Позднее стояла в течение многих лет в стороне от партийной работы. После Октября член Коммунист. партии (?).

Обзор 1902 (Ук.).—Доклады мин-ра юстиции, 1903, ч. 3, л.л. 908—912.—Роз. циркуляр 1903.—Деп. пол., оп. отд., 1903, № 219.—М-во юстиции, 1902, № 15470. К. Захарова и С. Цедербаум, Из эпохи «Искры», 77, 82.—«Пролет.Револ.» 1929, I (84), 76 (А. Шаповалов, Воспоминания о встречах с В. И. Лениным. В Сибирск. ссылке).

«Ветеран», псевдоним П. И. Стучки (см.).

«Ветеранов», один из литературных псевдонимов Н. Н. Накорякова (см.).

Ветошкин, Михаил Кузьмич («Кузьмич», «Орлов», «Иванов»). Род. в 1884 г. в с. Усолье, Иркутск. губ., в семье рабочего местного солеваренного зав. Образова[illegible] получил в сельской школе, потом в Иркут[illegible] учительской семинарии, по окончании которой полгода был сельским учителем [illegible] с. Тулуне. В революц. движение вош[illegible] еще в ученические годы. Будучи в учительской семинарии, руководил ученическими кружками, распространял нелегальную литературу, поддерживал связь с м[illegible]ной с.-д. орг-цией. По этой работе вс[illegible] окончании семинарии был привлечен [illegible] знанию (в 1903 г.), вместе с И. Локуциев[illegible]ским, А. Гостиловским и др. Обвинялся [illegible] передаче сборника революц. стихотворений товарищу и в том, что брал для прочтения прокламации. Дело в отношении В [illegible] за недостаточностью улик, 12 окт. 1904 г. было прекращено в порядке 1035[illegible] ст. устава угол. судопроизводства. В связ[illegible] с этим привлечением был отстранен от дол[illegible]

М. К. Ветошкин.

С фотогр. 1905 г.

Из собр. Музея «Каторги и [illegible]

жности учителя и переехал в Иркутск, где снова стал вести революц. работу в среде учащихся учительской семинарии. 1 апр. 1904 г. был обыскан в Иркутске в виду агентурных сведений, что он составил и пытается издать антивоенное воззвание «К добровольцам» (В. был выдан провокатором Живицыным). Названное воззвание было обнаружено при обыске, и В. был тогда же арестован и заключен сначала в Иркутск. тюремный замок, а затем (не позднее 1 июля 1904 г.) в Александровскую центральную каторжную тюрьму. 2 авг. 1904 г. дело о В. было предложено Иркутск. суд. палате с обвинительным актом по 1 ч. 152 ст. угол. улож. В конце 1904 г. дело было палатой прекращено, и В. вышел на свободу. В тюрьме окончательно оформились с[illegible] взгляды В. (к моменту ареста он находился

под сильным влиянием идей Махайского, которое было изжито им в заключении в результате общения с рядом партийных с.-д. работников и изучения марксистской литературы). Тотчас по освобождении поступил в распоряжение Иркутск. ком-та РСДРП и по поручению последнего принимал ближайшее участие в организации большого побега из Александровской пересыльной тюрьмы сидевших там «романовцев». После побега (янв. 1905 г.) перешел на нелегальное положение и стал партийным профессионалом. Направлен на работу в Красноярск, где жил по паспорту на имя крестьянина Николая Орлова. Входил в состав Красноярск. ком-та РСДРП, заведывал типографией, писал листки, вел занятия в рабочих кружках. После выступления на легальном митинге-банкете в об-ве врачей в апр. 1905 г. должен был бежать из Красноярска и перебрался в Томск, где занимался по поручению ком-та в рабочих кружках. Участвовал во 2-й конференции Сибирск. с.-д. союза в Томске в июне 1905 г. (с мандатом от Красноярск. орг-ции). В авг.—окт. т. г. в качестве члена Читинск. ком-та РСДРП работал по линии Забайкальск. ж. д., объезжая партийные группы на станциях Манчжурия, Борзя, Оловянная, Верхнеудинск, Хилок и др. В Читинск. орг-ции определился как большевик. В конце окт. 1905 г. был командирован Читинск. ком-том РСДРП в Харбин для пропаганды в тылу манчжурских армий. Здесь произвел раскол местной с.-д. орг-ции, основав в противовес меньшевистскому комитету самостоятельную большевистскую группу (под названием «Харбинск. рабочая группа РСДРП»), главной опорной базой которой были ж.-д. мастерские. Руководил работой этой группы, ставившей себе целью поднять восстание в войсках и двинуть вооруженные эшелоны на помощь рабочим Петербурга и Москвы. Проводил созванный группой в дек. 1905 г. широкий рабочий съезд (в 1906 г. издал в Чите отдельную брошюру о нем: «Отчет о рабочем съезде К. В. ж. д.»). За пропаганду в войсках и подготовку вооруженного восстания в армии В.—«Иванову» (его харбинский псевдоним) угрожала смертная казнь, но ему удалось скрыться от поисков военных властей и жандармов. С разгромом в начале 1906 г. Харбинск. группы большевиков вернулся в Читу, где участвовал в восстановлении революц. работы после карательных экспедиций Ренненкампфа и Меллер-Закомельского. От Читы был делегирован на 2-й общесибирский съезд с.-д. орг-ций в Красноярске в июне 1906 г. Избран членом Областного ком-та Сибирск. союза РСДРП. По возвращении со съезда проводил первую Забайкальск. партийную конференцию. В связи с провалом военной орг-ции в Чите уехал в 1907 г. в Петербург, поступил в высшую школу Лесгафта. Позднее вел подпольную работу в Великих Луках, Псковск. губ., затем в Великом Устюге, Вологодск. губ. В 1912 г. выдержал экстерном экзамен на аттестат зрелости и поступил в Петербургск. ун-т. Принимал активное участие в Февральском перевороте. Работал в агитационном отделе Петроградск. совета. По окончании ун-та вновь вернулся на Север (в апр. 1917 г.). Вел сначала работу в Великом Устюге, откуда был делегирован в мае на первое областное совещание Советов Северн. края, затем—в июле—на губернскую конференцию РСДРП. На последней был избран в губернский ком-т. Защищал в Вологодск. орг-ции, остававшейся до конца 1917 г. объединенной, большевистскую линию и при своих постоянных разъездах по уездам подготовлял присоединение ее к большевистской партии. В дек. 1917 г. провел вторую губернскую конференцию, которая высказалась за присоединение к ЦК РСДРП(б). От Вологодск. губ. был избран в Учредительное собрание. После роспуска его участвовал, как делегат от Вологды, в седьмом съезде партии, потом в IV Всеросс. съезде Советов (примыкал тогда к «левым коммунистам», на съезде Советов подписал декларацию против мира). После IV съезда Советов вернулся в Вологду, где до янв. 1920 г. бессменно состоял председателем Губисполкома и председателем Губкома партии. Был членом Реввоенсовета VI особой армии, действовавшей на Севере. От Вологодск. орг-ции участвовал в VIII и IX съездах РКП(б). В янв. 1920 г. был назначен членом Крымревкома и Крымобласткома партии. Вел партийную работу на южном фронте (Мелитопольск. направление). После наступления Слашева летом 1920 г. и временного расформирования Крымревкома был назначен председателем Киевск. Губревкома. Работая в Киеве, состоял членом Губкома КП(б) У. В окт. 1920 г. был отозван в Москву и назначен членом коллегии НК РКИ. Одновременно состоял членом Малого Совнаркома, а затем был заместителем председателя МСНК. В янв. 1922 г. командирован в Харьков, где работал в течение 3-х лет, будучи последовательно народным комиссаром юстиции, наркомом РКИ, председателем Всеукраинского Союза потребительских об-в (Вукоспілка). После VII съезда КП(б)У состоял членом президиума ЦКК КП(б)У. С начала 1925 г. и до настоящего времени В. работает в Москве ответственным секретарем Бюджетной комиссии ЦИК Союза ССР. Состоял членом Замоскворецк. районного ком-та ВКП(б) нескольких созывов и членом или кандидатом ЦИК Союза ССР всех созывов. Имеет ряд литературных работ (книга «Революция и гражданская война на Севере», статья «Сибирск. областничество» в «Совр. Мире» 1913 г., также статьи в «Сибирских Вопросах», «Пролет. Револ.», «Кат. и Сс.», «Сибирск. Огнях», перечень которых см. в библиографии).

Сведения М. К. Ветошкина.—М-во юстиции, 1905, №№ 19169 и 19234.—Вед. соц. пос страней.—Вед. о движении дел (Иркутск. суд. палата).
Сибирск. энциклопедия, I (Ветошкин, М. К.).

М. Ветошкин, Революция и гражданская война на Севере. Очерки по истории борьбы за власть, организации советской власти и коммунистической партии на Севере. Вологда, 1927. (По поводу этой книги см.: «Пролет.Револ.» 1928, II (73), 172—178—рецензия М. Кедрова; там же, 1928, IX (80), 88—105—ст. М. Ветошкина «О большевистской тактике, «левой» критике и каррикатурной истории. Ответ т. Кедрову на его рецензию и некоторые замечания по поводу его книги «За Советский Север»; там же, 106—120—ст. М. Кедрова «О неудачной защите небольшевистской тактики. По поводу ст. т. Ветошкина»).—«Сибирск. Вопросы». П., 1907, № 15, 7—16, №16, 18—24, № 17, 7—15 (М. В[етошкин], Проф. и полит. орг-ции в Забайкальск. обл.).—Там же, 1907, № 35, 4—15, № 36, 14—22, № 37, 12—17, № 38—39, 48—53 (М. Иванов [М. Ветошкин], Революц. дни на Востоке).—«Правда» 1925, № 291 (М. Ветошкин (Иванов), Подготовка вооруженного восстания в 1905 г. Страничка из воспоминаний о рев. событиях 1905 г. на Дальнем Востоке).—«Пролет.Револ.» 1926, IV (51), 158—192 (Его же, Большевики и меньшевики в 1905 г. на Дальнем Востоке. По поводу сб-ка «Рев. движение в 1905 г. на Дальнем Востоке»).—Там же, 1927, IV (63), 202—234 (Его же, О Читинск. орг-ции РСДРП (большевиков) 1905—06 г.г.).—«Сибирск. Огни» 1929, I, 155—175 (Его же, 1905 г. в Манчжурии. Воспоминания о подпольной работе в тылу манчжурских армий) (по поводу этой статьи см.: «Пролет.Револ.» 1929, VI (89), 212—214—рецензия Г. Шпилева).—«Кат. и Сс.» 1930, II (63), 7—21, III (64), 63—79 (М. Ветошкин, Страничка революц. прошлого. Воспоминания о подпольной партийной работе в Сибири).

С. Захаров, Путь к коммунизму, 44, 46.—Н. Баранский, В рядах Сибирск. соц.-дем. союза, 25, 47, 48.—Б. Шумяцкий, В сибирск. подполье, 22, 25, 57, 89, 96, 126, 139.—Протоколы съездов и конференций ВКП(б). Седьмой съезд (Ук.).—Ф. Ягодин, Виноградов, По тюрьмам и подпольным типографиям Сибири, 8, 10, 12, 13, 16, 17.—Всерос. Учредительное собрание, 118.—«1905 г. в Сибири», 52 (А. Мельников, Красноярск. республика 1905 г.).—«1905 г. на Дальнем Востоке», 91, 95 сл. (В. С., В полосе отчуждения. 1905—06 г.г. по материалам Дальневост. арта).—«Отражение первой русск. революции в Северо-Двинск. губ.», 16 (Велико-Устюгск. орг-ция РСДРП в 1905—17 г.г.).—«Октябрь и гражданская война в Вятск. губ.» (Ук.) (А. Новоселов, Вятск. орг-ция ВКП (б) в 1917—18 г. г.).—«Сибирск. ссылка», 59 (Н. Чужак, Ссылка и областничество).—«Последние Известия» №185, 1904, 4 (Хроника рев. борьбы).—«Отклики Современности». П., 1906, IV, 55—56 (М[ашин], Из Манчжурии в Россию).—«Северная Звезда» 1922, IV, 66, 68, 69, 72 (Н. Голсилов, История Вологодск. орг-ции за 5 лет. По личным воспоминаниям).—Там же, 1923, I—III, 92—94 (Из истории Вологодск. орг-ции РКП).—«Звезда» (Л.) 1924, VI, 146 (Б. Шумяцкий, Тов. Урицкий в Красноярске. Из воспоминаний о 1905 г.).—«Запросы Института Ленина» I, 1927, 152 (Календарь работы В. И. Ленина. Янв. 1921 г.).

Ветошниковы, А. и Н. рабочие. В начале 900-х г. г. входили в с-д. кружок при Молитовской мануфактуре около Канавина. А. Ветошников активно работал в 1905 г. как большевик в Молитовке и Канавине.

И. Нечаев, Революция 1905 г. в Нижегородск. крае, 141.—«1905 г. в Нижегородск. губ.», 150 (И. Степанов, Канавино в революцию 1905 г.).

«Ветринская», партийный псевдоним А. А. Якубовой-Тахтаревой (см.).

«Ветринский», партийный псевдоним К. М. Тахтарева (см.).

«Ветров, Ив.», литературный и партийный псевдоним М. А. Савельева (см.).

Ветров, Петр Ефимович, слесарь электротехнической мастерской инженера Глебова в Ростове-на-Дону. С 1890 г. был известен полиции по участию в местном рабочем движении. Был руководителем одного из мелких кружков. К началу 1893 г. с кружком В. связался В. Алабышев, с осени т. г. руководство им принял В. Коваленко (данные жандармского расследования). 16 [illegible] 1893 г. В. явился в Донск. жанд. управление и сделал подробное заявление о [illegible]тельности рабочих кружков (по др. [illegible]ным, В. был схвачен переодетыми жандармами при выходе из театра и под влиянием угроз и вина, которым его угощали в жанд. упр., оговорил участников кружков). Признался затем товарищам в измене и 25 [illegible] т. г. отравился.

Ведомость 1894 (Ук.).

П. Моисеенко, Воспоминания, [illegible] с-д. кон-тов второму съезду, 226.—«Рабочий [illegible] 2-я стд., 7 (Царское правительство и рабочие, [illegible] 2-я стд., 196 (Хроника рев. борьбы).—«Ниж[illegible] 1, 70 (Приложения).—«Ист.-Рев. Сборник» (Ук.) [illegible] жения к ст. Н. Сергиевского «Группа «Освобождение Труда» и марксистские кружки»: Донская Ок[illegible] совещанию по делу о соц.-рев. пропаганде среди рабо[illegible] в Ростове-на-Дону от 19 авг. 1894 г.).

Ветров, Тимофей, рабочий в Сре[illegible] Зуеве, затем в Серпухове. Один из участников Серпуховск. с.-д. группы 1896—97 г. и руководителей забастовки в Серпухове 14—20 янв. 1897 г. Был предан суду по делу о забастовке; до суда умер в тюрьме от тифа.

«Путь к Октябрю» I, 79, 81 (А. Мишин, Воспоминания о рев. движении в Серпухове).—Там же, II, 246 (В. Смирнов, Воспоминания о начале Серпуховск. орг-ции).—Там же, 253 (Лапшин, Воспоминания о рев. работе с 1894 по 1921 г.г.).—«1905 г. в Серпухове», [illegible] 35 (Перепечатки из воспоминаний В. Смирнова и А. Мишина).—«Русские Ведомости» 1897, [illegible] (Судебная хроника. Московск. суд. палата).

Ве(и)трюк, Митрофан Фомич, крестьянин с. Петровки, Одесск. у., кузнец. Род. ок. 1869 г. В 20-х числах янв. (3 февр.?) 1904 г. был арестован по делу о распространении с.-д. литературы в Одесск. у., содержался в Одесск. тюрьме, не позже 7 мая т. г. был освобожден под особ. надз. полиции. Обвинялся в распространении прокламации и брошюр издания «Искры», Одесск. ком-та РСДРП и др. 19 мая 1905 г. дело по обвинению В. по 129 ст. угол. улож. было передано Одесск. суд. палате (прекращено по амнистии окт. 1905 г.?). 23 [illegible] 1906 г., вместе с др. лицами, судился в Одессе суд. палатой по обвинению в принадлежности к революц. сообществу и вооруженном нападении с целью экспроприации на помещика И. Панаиоти. Приговорен к 6 годам каторги и к 1 авг. 1907 г. находился среди политических арестантов Акатуевской тюрьмы. К началу 1913 г. был на поселении в Читинск. воз., Баргузинск. у., Забайкальск. обл.

М-во юстиции, 1904, № 16957.—Вед. о движении [illegible] (Одесск. суд. палата).

«Кара и другие тюрьмы Нерчинск. каторги», 209 [illegible] Плесков, Из недр. архива).—«Одесские Н[illegible]» № 7062 и № 7063, 1906 (Суд. Политическое дело [illegible]) и Сс.» 1931, I (74), 223 (Я. Д. Б., Поименный спи[illegible] лит. ссыльных, причастных к террористической [illegible]ности или к боевым орг-циям).

Ветц, Кристоф (Христофор)-Август Карлович, крестьянин дер. Карлово, Новоладожск. у., Петербургск. губ., рабочий на Ижорском зав. в Колпине. Род. в 1860 г. С 1896 г. состоял членом местного с-д. кружка (Я. Андреев, А. Фельдман и др.), был инициатором перехода его к более а[illegible]

тивной деятельности (агитации в широких кругах рабочих Ижорского завода), составил вместе с Як. Андреевым и распространил рукописную прокламацию к рабочим (начало 1897 г.). Был в течение 1897—98 г.г. кассиром нелегальной кассы. 11 янв. 1898 г. в связи с арестом Андреева и др. был подвергнут обыску, но оставлен на свободе. В т. г. привлечен по второму колпинск. дознанию (дело об Ис. Гуковском, И. Саммере и др.), по выс. пов. 23 июня 1899 г. подвергнут тюремному заключению на 6 мес., а затем гласн. надз. полиции на 2 года вне столиц и их губ., ун-тских городов и некоторых, по усмотрению м-ва вн. дел, фабричных местностей. Отбыл заключение в «Крестах» (с 9 авг. 1899 г. по 9 февр. 1900 г.), затем выехал в Новгород. По окончании срока гласн. надз. воспрещено жительство в столицах и столичных губ. В 1902—03 г. г. жил в госпе «Лугское товарищество» Любанск. вол., Новгородск. губ. и у., занимаясь сельским хозяйством.

Обзор 1898—99 (Ук.).—Доклады мин-ра юстиции, 1899, т. 249—254.—Деп. пол., ос. отд., 1898, № 5, ч. 6; 3 д-во, 1902, № 519 и № 1198.—М-во юстиции, 1898, №№ 11432 и 11770.

«Пролит.Револ.» 1923, II (14), 78, 79 (Я. Андреев, 1897—98 г.г. в Колпине).

Ве(я)чеславов, Александр Николаевич, сын мелкого чиновника, экономист. Род. в 1887 г. в Архангельске. Учился в городском и тех-

А. Н. Вечеславов.

С фотогр. 1924 г.
Из собр. Музея «Каторга и Ссылка».

ническом уч-щах. В 1904 г. вступил в ученический кружок РСДРП. За участие в нем и проведение протеста в техническом уч-ще был исключен из последнего, потом принят обратно и окончил с четверткой по поведению. В 1905 г. работал в Архангельске на заводе. В конце т. г. уехал в Петербург, где до мая 1906 г. был пропагандистом окружной орг-ции РСДРП на Пороховых заводах (Охта). С мая по сент. 1906 г. работал в Архангельск. орг-ции РСДРП как агитатор и член ком-та. Был в т. г. арестован за руководство забастовкой лесопильных рабочих в Архангельске, предан суду по 129 и 132 ст.ст. угол. улож. Будучи выпущен до суда под надз. полиции, бежал в конце 1906 г. в Германию. Работал на металлическом зав. в Eöblingen'е и слушал лекции в Дармштадск. политехникуме. В 1908 г. переехал в Бельгию и до 1910 г. учился в Брюссельск. ун-те на экономич. фак-те. В 1910 г. поступил кочегаром на английский пароход, потом—на шведский пароход, на борту которого был арестован в Кронштадте; заключен в Кронштадск. военную тюрьму. В окт. 1910 г. отправлен в Архангельск. тюрьму. В 1911 г. судился в Архангельске в выездной сессии Московск. суд. палаты и на основании указанных выше ст.ст. приговорен к 1 году крепости. По кассации прокурора приговор отменен и дело передано на новое рассмотрение. Приговором Московск. суд. палаты от 18 февр. 1912 г. присужден на основании 102 ст. угол. улож. к 4 годам каторги с заменой, по несовершеннолетию, ссылкой на поселение. В т. г. поселен в Преображенск. вол., Киренск. у., Иркутск. губ. (дер. Нена и Аян). В 1913 г. бежал через Китай и Японию в Австралию. Работал здесь рабочим на ферме, чернорабочим и чертежником на ж. д. Одновременно учился в колледже и ун-те. После революции в сент. 1917 г. вернулся в Архангельск. Работал в Архангельск. «объединенной» (меньшевистской) орг-ции РСДРП. Принимал близкое участие в «Известиях Архангельск. совета» (одна из подписей «А. Вече»). Позже работал председателем Архангельск. Губсовнархоза. В начале интервенции был помощником управляющего отделом торговли в эсеровском «Верховном Управлении Северн. области». Во время реакционного переворота в сент. 1918 г. подвергся кратковременному аресту. Занятие Севера красными застало В. в Шенкурске, куда он впоследствии перебрался. Работал до 1922 г. в Архангельск. ГСНХ. В 1922—25 г.г. был управляющим Московск. конторой Архангельск. ГСНХ и уполномоченным Архангельск. Губисполкома, затем перешел в экономич. отдел Госторга. В 1923 г. опубликовал заявление о своем разрыве с меньшевистской партией.

Свеженин. А. Н. Вечеславова.—Сводн. ведом. справ. о судим. № 68068.—М-во юстиции, 3 уг. отд., 2 д-во. 1912, № 126.

Полит. каторга и ссылка.—И. Минц, Английская интервенция и севери. контр-революции, 71, 76, 104, 114, 200 (ранее частью напечатано в «Пролет.Револ.» 1926, XI (56), 62, 67).—«1905 г. в Архангельской губ.», 28 (Д. Соколов, Из истории революц. раб. движения 1905—06 г.г. в Архангельск. губ. Составлено по делам канцелярии губернатора и фабричного инспектора).—Там же, 141 (В. Кувакин, Воспоминания).—«1917—1920. Октябрьская революция и интервенция на Севере», 70, 76 (Н. Ф[ом]ин.) Отношение рабочих Архангельска и органам власти в центре и на местах).—Там же, 91, 92 (Г. Юрченко, Архангельск. орг-ция РСДРП(б) до Октября).—Там же, 159, 160 (Партия Севера в Окт. дни).—Там же, 205 (Мир с Германией и Советы Архангельск. губ.).—«Правда» 1923, № 292 (Вышли из партий).—

«Рабочее Звено» 1923, V, 73 (И. Б о г а в о й, Архангельск. орг-ция РСДРП).—Там же, 77 (Г. Ю р ч е н к о в, Кусочки воспоминаний).

Вечеслов, Михаил Георгиевич («Юрьев», «Браун»), врач, из дворян. Род. в 1869 г. в Казани в семье военного чиновника, служившего в интендантстве. В 1839 г. окончил 1-ю Казанск. гимназию и поступил в Казанск. ун-т, сперва на физико-математич. фак-т, потом перешел на медицинский. Еще находясь в гимназии, сблизился с революционно-настроенными товарищами и с 1886 г. участвовал в организовавшемся при участии Н. Е. Федосеева кружке (Волков, Кувайцев,

М. Г. Вечеслов.
С фотогр. 1891 г.
Из собр. Музея «Каторги и Ссылки».

Кожухин и др.). С поступлением в ун-т примкнул к революц. группе студентов и вскоре был избран представителем в библиотечное собрание, затем в депутатское собрание (обе орг-ции были конспиративными). В 1891—92 г.г. принадлежал к центральному кружку казанск. революц. интеллигенции (М. Е. Березин, Таланцев, Керчикер, Перимов, Износкова и др.). 7 дек. 1892 г. был арестован вместе с рядом товарищей по предательству Острянина. Просидев до 6 февр. 1893 г., выпущен до решения под особ. надз. полиции. Выс. пов. 25 мая 1894 г. было определено подвергнуть В. тюремному заключению на 1 год с последующей высылкой на 3 года в северо-вост. уезды Вологодск. губ. Сидел в Казани, затем был переведен в Петербург в «Кресты». В дек. 1894 г. подал из тюрьмы прошение царю. 5 янв. 1895 г. согласно манифесту 14 ноября 1894 г. срок заключения был сокращен на 4 мес., а высылка в Вологод. губ. заменена гласн. надз. полиции в избранном месте жительства, вне столиц и их губ., ун-тских городов, Твери, Орла, Н.-Новгорода, Саратова, Ярославля, Рязани и Риги, сроком на 1½ года. Отбывал надзор сначала в Кременчуге [illegible] 1895 г. переехал в Гельсингфорс [illegible] мая; там закончить свое образование, [illegible] последнее не удалось, и в 1896 г. выехал в Швецию, в г. Упсалу, где поступил в ун-т на медицинский фак-т. В 1898 г. переехал в Берлин, где в 1900 г. [illegible] медицинское образование, получив диплом доктора медицины. В 1897 г. определился как социал-демократ. Примыкал к «Союзу русских соц.-демократов за границей», с которым разошелся в 1900 г. В т. г. познакомился с представителями подготовлявшей тогда «Искры» и сразу же примкнул к «искровству». Организовал и возглавлял группу содействия «Искре» в Берлине. В 1900—01 г.г. был также связан с т. наз. нейтральной группой В. Базарова и др., стремившейся к объединению «Искры» и «Союза русских соц.-демократов»; после неудачи объединительных попыток и организации «Заграничной Лиги русск. рев. соц.-демократии» избран в состав «администрации» Лиги (с Лидовым и Блюменфельдом, впоследствии с Лидовым, Крупской, Литвиновым и Дейчем). Работал по организации транспорта «Искры» в Россию, летом 1901 г. ездил по делам транспорта в Норвегию. Под руководством В. (одно время совместно с Ф. Даном) велась берлинск. группой «Искры» работа по отправке чемоданов с искровской литературой через западную границу. Поддерживал отношения со многими представителями германской соц.-демократии, в том числе с Либкнехтами (отцом и сыном), Бебелем, Люксембург, Цеткин. Во время раскола РСДРП примкнул к меньшевикам, на стороне которых участвовал во втором съезде Заграничной Лиги. После налета, произведенного немецкой полицией на квартиру В. (в его отсутствие) и вскрытия на почте адресованного ему из Болгарии пакета с паспортами, В. угрожала высылка в Россию на руки русск. властей, но вмешательство Бебеля в рейхстаге спасло его от русской полиции и позволило уехать в 1904 г. в Вену. Приехал в Вену с рекомендациями от Бебеля и через В. Адлера связался с австрийской соц.-демократией. Являлся представителем меньшевиков в Вене. В период первой революции организовал транспорт оружия в Россию (на Кавказ и Украину). По этой работе связался (1906 г.) с Е. Стомоняковым, работавшим по организации транспорта оружия в Бельгии, и через последнего получил связи с заводами, где доставалось нужное оружие (в работе по транспорту оружия из Вены принимал участие и М. Литвинов). На квартире В. была налажена подготовка работников [illegible] взрывчатыми веществами, для посылки их затем в Россию в качестве инструкторов. Результатом работы явилась инструкция, которая была переслана в Россию. В 1905 г. В. приезжал нелегально в Россию в связи с вопросами организации транспорта и, побывав в Киеве, Петербурге, Гельсингфорсе, Одессе, вернулся через Румынию обратно в Вену. В 1908 г. возвратился (также нелегально) в Р[illegible]

сию, получил русский диплом врача и, пользуясь им, легализовался. В т. г. стал работать в Петербурге по бактериологии и последующий период до 1912 г. работал на различных эпидемиях: холеры в Европ. России, сыпного тифа в Зап. Сибири и чумы в Забайкальи и Манчжурии. С 1912 г. начал работать санитарным врачом при петербургск. губ. земстве, а потом до 1917 г. заведывал бактериологической лабораторией. Принимал участие в страховой кампании. С начала войны занял резко-антиоборонческую позицию. В 1917 г. работал в медико-санитарных учреждениях в качестве уполномоченного Петроградск. совета и ВЦИК'а. Примыкал в этот период к с.-д. интернационалистам, выставлялся в городскую думу по списку меньшевиков-интернационалистов и новожизненцев. На «Демократическом совещании» был избран в т. наз. Демократический совет. Октябрьский переворот принял полностью. С самого начала Октябрьской революции стал работать при Смольном по организации врачебной помощи. От Военно-революц. комитета был послан с комиссией по обследованию красногвардейских частей, находившихся на фронтах под Петроградом. Позже работал членом Совета врачебных коллегий, заведывающим санаторной частью Военно-санитарного управления; с эвакуацией правительства переехал в Москву, где ему было поручено заведывание санитарной частью НКПС (сначала водных, затем и ж.-д. путей). Свою работу совместно с большевистской партией оформил вступлением в июне 1918 г. в ряды РКП(б). В 1919 г. работал в Высшей военной инспекции, гл. обр. в качестве врача. Был на фронте—в Царицыне и Камышине. После реорганизации Высшей военной инспекции был командирован в Афганистан и работал в Кабуле врачом при полпредстве. По возвращении в конце 1922 г. в Москву работал в советском представительстве при заграничных орг-циях помощи голодающим; последние годы—врач при об-ве старых большевиков. Ныне—беспартийный.

Сведения М. Г. Вечеслова.—Обзоры 1892—93, 190, 1902 (Ук.).—Ведомость 1894 (Ук.).—Регистратор.—Д-ч. пол., 5 д-во, 1896, № 40, ч. 2, лит. 8.—М-во юстиции, 1892, № 10600.

Л. Ильинский, Список повременных изданий за 1918 г. П., 1922 (Ук.).—Л. Меньшиков, Охрана и революция, I, 145—146.—Протоколы 2-го съезда Заграничной Лиги, 83, 90, 105.—Н. Суханов, Записки о революции, I, 92.—Из архива П. Б. Аксельрода (Ук.).—Петроградск. совет (Ук.).—М. Лядов, Из жизни партии, 9, 14—15.—О. Пятницкий, Записки большевика (Ук.).—О. Ерманский, Из пережитого, 121.—Ленин, Сочинения, VI (Ук. и 421).—Доклады с.-д. ком-тов второму съезду РСДРП, 55, 68, 69.—«Ленинский Сборник» III, 166, IV (Ук.), VIII, 99, 118, 119, 127—131, 133, 136—138, 161, 178—179 (Из эпохи «Искры» и «Зари»).—Там же, VI (Ук.), VII, 45, 46, 51—54, 65, 69, 120, 139, 145, 220, 221, 226 (Из эпохи раскола РСДРП 1903—04 г.г.).—«Боевая группа при ЦК РСДРП(б)» (Ук.) (Б. Стопоняков, Заграничная орг-ция по доставке оружия в Россию).—«С родины и на родину» III, 1893, 146, IV, 1894, 222 (Хроника).—«Вперед» (М.) 1917, № 167 (Партийная жизнь).—«Новая Жизнь» 1917, № 98 (Накануне городских выборов).—«Красн. Летоп.» 1925, II (13), 161—162 (Заграничный сыск вокруг Ленина. Примечания О Пятницкого).—«Красн. Новь» 1926, X, 243 (И. Вегер, О воспоминаниях).—«Пролет. Рев.» 1928, V (76), 181 (К истории Заграничной Лиги русск. рев. социал-демократии).—«Кат. и Сс.» 1929, XII (61), 42 (С. Гельвин, Южное Военно-техническое бюро при ЦК РСДРП).—«Пролет. Рев.» 1930, IV (99), 96 (И. Ладанин, О расколе РСДРП и моих заграничных встречах с В. И. Лениным. 1902—04 г.г.).—Там же, 1931, VI (113), 145 (К истории заграничных орг-ций РСДРП, 1905 г.).

Вешнер. Распропагандированный рабочий (ювелир), с помощью которого Б. Л. Эйдельман собрал свой первый рабочий кружок в Киеве в 1893 г.

Б. Эйдельман, Первый съезд РСДРП, 90, 95.—«К 25-летию первого съезда партии», 74 (Б. Люльев, Воспоминания) (ср. «ПутьРевол.», 94).

Вещицкая, Антонина Ивановна, дворянка. Род. ок. 1873 г., училась в Петербурге на Бестужевских курсах, но не окончила. 2 сент. 1903 г. была арестована в Феодосии и привлечена по делу местной с.-д. орг-ции. При обыске найден склад нелегальных изданий (прокламации, газеты и т. д.). 26 сент. 1903 г. в виду болезненного состояния была освобождена под залог в 1000 рублей. Обвинение В. было предъявлено в принадлежности к орг-ции и хранении литературы (126 и 132 ст.ст. угол. улож.). Постановлением Таврическ. губ. совещания 4 дек. 1904 г. дело в отношении В. было прекращено.

Деп. пол., 4 д-во, 1903, № 2153, ч. 2.—М-во юстиции, 1903, № 17908.

«Искра» № 94, 1905 (Хроника рев. борьбы).

Вещунов, раб. В 900-х г.г. был членом с.-д. кружка в ж.-д. мастерских в Покровске (против Саратова).

Деп. пол., ос. отд., 1904, № 5, ч. 16, лит. А.

«В. И.», один из литературных псевдонимов В. И. Ленина (см.).

«Вив», один из литературных псевдонимов А. Н. Винокурова (см.).

«Вигар, Н.», один из литературных псевдонимов П. А. Гарви-Бронштейна (см.).

Вигдорчик, Николай (Натан, Носон) Абрамович («Антон Антонович», литерат. псевдоним «Навич»), из мещан Нижегородск. губ.; врач, писатель по вопросам социального страхования и профессион. гигиены. Род. 4 ноября 1874 г. в Минске. В 1893 г. окончил гимназию в Нижнем, а в 1898 г.—медицинский фак-т Киевск. ун-та. К революц. движению примкнул на гимназической скамье, принадлежал к первому нижегородск. марксистскому кружку. С 1894 г. принимал участие в с.-д. движении в Киеве; был последовательно членом «Русск. с.-д. группы», группы «Рабочее Дело», затем «Киевск. Союза борьбы за освобождение раб. класса» и группы «Рабочая Газета». Занимался пропагандой среди рабочих, входил одно время (после Б. Л. Эйдельмана и до П. Л. Тучапского) в «Рабочий ком-т» от исполнительного органа «Киевск. Союза борьбы». Являлся главной литературной силой киевских с.-д. середины 90-х г.г. Автор многих прокламаций (начиная с первых киевских с.-д. листков, назначенных для передачи с рук на руки), устава рабочей стачечной кассы, брошюр:

«Как министр заботится о рабочих», «Рабочее дело» (рукопись пропала по пути за границу), «Новая победа русск. раб. движения. По поводу закона об ограничении раб. дня на фабриках и заводах» (накануне выхода в свет взята жандармами в марте 1898 г. вместе с типографией «Рабочей Газеты»). Главный сотрудник пер-

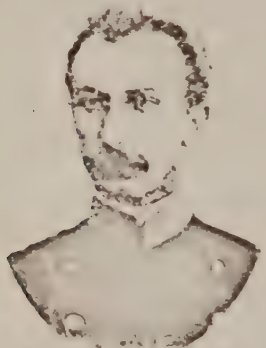

Н. А. Виттдорчик.
С фотогр. 1896 г.
Из собр. Музея Революции СССР.

вых №№ «Вперед», потом «Рабочей Газеты» и один из членов их редакционной комиссии (фактический редактор). Был одним из представителей киевских с.-д. на первом с.-д. совещании 17—18 марта 1897 г., на которое он же развозил приглашения. Участвовал в первом съезде РСДРП в качестве одного из представителей группы «Рабочей Газеты», вместе с Тучапским секретарствовал на съезде. Во время провала с.-д. орг-ций в марте 1898 г. В., находившийся тогда в Нижнем-Новгороде, уцелел. Осенью т. г. приехал в Киев для сдачи государственных экзаменов и в этот период в работе местной с.-д. орг-ции активно не участвовал, тем не менее после возвращения в Нижний был арестован по дознанию о Киевск. ком-те РСДРП (дело М. С. Урицкого, Ш. Берлина и др.). Содержался под стражей с 15 апр. по 6 ноября 1899 г. (в киевск. тюрьме), потом отдан под особ. надз. полиции. По выс. пов. 2 янв. 1902 г. был выслан в Вост. Сибирь на 3 года. Пробыл до 1905 г. в Енисейск. губ. (село Есаульское, Красноярск. у., село Ермаковское, Минусинск. у., и т. д.). В ссылке В. работал в качестве врача. В 1905 г. работал некоторое время врачом на водном транспорте в Нижнем-Новгороде, а осенью т. г. уехал за границу. С 1906 г. поселился в Петербурге. В 1911 г. был арестован в связи с готовившимся съездом фабричных врачей, вскоре же освобожден. По своим взглядам В. после раскола РСДРП был ближе к меньшевикам, но организационно никогда с меньшевизмом связан не был, как это им было заявлено в иркутск. газете «Власть Труда» в 1923 г. В период после 1905 г. стоял в стороне от активной партийной деятельности, посвятив себя работе в области общественной медицины и социального страхования. Опубликовал до революции работы: «Записки сибирского врача» (1905), «Социальное страхование» (1912), «Опасность пром. труда» (1913) и др. После 1917 г. В. напечатал книги: «Теория и практика соц. страхования» (в 8-ми выпусках), «Очерки по проф. гигиене», «Проф. патология. Курс проф. болезней» и т. д. В 1924 г. В. организовал в Ленинграде Институт по изучению проф. заболеваний, директором которого состоял до апр. 1931 г. Профессор Ленинградского гос. ин-та усовершенствования врачей.

Очерки Н. А. Виттдорчика [illegible] (Ук.).— Доклады мин-та [illegible] Дет. [illegible] гос. отд., 1903, [illegible] 1, 4 [illegible], 1894, № 255, [illegible] № 1196.—Медиц. список.

С. Венгеров. Предварительный [illegible] писателей и ученых, I, вып. 2.—Л. [illegible] Нижн. [illegible] тоньев, I.—Революция 1917 г., I [illegible] Ук. [illegible] даний.—В. Невский, История РКП(б) (Ук.).—Вже, Очерки (Ук.).—Е. Ярославский (ред.), История ВКП (б), 124, 125, 139, 143. Л. Меньшиков, Охрана и революция, II, вып. 1, 33, 34, 15[illegible] [illegible] энциклопедия, X (Виттдорчик, Н. А.).—Большая [illegible]ская революция, 658.

«Власть Труда» (Иркутск) 1923, № 284 (Н. Виттдорчик, Письмо в редакцию).—«Кат. и Сов.» 1926, IV (23), 203—236 (Н. Виттдорчик, Роман Викторович Рейнберг. Воспоминания).—«Красная Газета» [illegible] выт. 1928, № 317 (50-летний юбилей проф. Н. А. Виттдорчика).

Б. Горев, Из партийного прошлого, [illegible] Петроградск. совет (Ук.). П. Тучапский, Из пережитого, 56, 63, 65—68.—И. Левин, Раб. клубы в [illegible] Петербурге, 165.—Б. Эйдельман, Первый [illegible] РСДРП, 8, 16, 21, 24, 26, 32, 42, 45, 4[illegible], 50, 5[illegible] 56—94, 98, 99, 113 (также частично в «Пролет. Рев.» [illegible] 1921, 22, 28, 30, 32, 34, 38, 41, 44, 49, 59, 65, 66, 7[illegible] 79—8[illegible]).—О. Ермянский, Из пережитого, 101, 122.—[illegible] шинский, На пути к первому съезду [illegible] (также частично в «Кат. и Сов.» 1927, VI (2[illegible]), 47, VIII [illegible] 57, 59—60, 1928, III (40), 42: Киев и [illegible] дов).—Ленин, Сочинения, XVI (Ук.).—В. [illegible] Ю. Мельников (Ук.).—«Материалы по истории [illegible] ния» II, 9 (С. Мицкевич, На заре [illegible] Нижнем-Новгороде).—Там же, 65 (Дело Ковн[illegible] жка).—Там же, 144 (А. Мельников, Оп[illegible] Нижегородск. историко-революц. архива).—«К 2[illegible] [illegible] всего съезда партии», 26 (В. Невский, К 25-[illegible] [illegible]го съезда партии).—Там же, 56 (Б. Эйдельман, [illegible] Именины Росс. Социал. партии) (вошло в его кн. [illegible]).—Там же, 158 (В. Виленский, С.-д. раб. [illegible] в Белоруссии в 90-х г.г.) (то же в сб-ке «История Екатеринославской орг-ции», 88).—Там же, 291—326 (переписка [illegible] Виттдорчика «Новая победа русск. раб. движения»).—«ПутьРевол.», 12, 14 (С. Шрейбер, От кружка [illegible] паганды к I съезду).—Там же, 39, 40, 53—55 (В. Ма[illegible] [illegible]лов, К истории возникновения с.-д. движения в [illegible]).—То же в «Летоп.Револ.» IV, 1923, 4, 5, 22, V, 19[illegible], 23).—«Ленинградск. профессиональ. за десять лет», 64 (М. К[illegible] [illegible]шов, Социальное страхование в 1917 г.).—«Раб. Дело» II—III, 1899, 2-й отд., 99 (Хроника рев. борьбы).—«Искра», № 20, 1902 (Хроника рев. борьбы), [illegible] III, 97).—«Последние Известия» № 68, 1902, 2 (Письмо из Московск. пересыльной тюрьмы).—«Мин. Горд.» [illegible] II, 136, 137, 151, 158 (В. Махнович, Аким [illegible]).—Первый съезд Российской с.-д. р. партии).—«Пут.Револ.» VI, 1922, 227, 228 (К вопросу о первом съезде РСДРП. От Финна-Енотаевского).—«Коммунист» 1923, [illegible] 56 (В. Илларионов, Три эпизода).—«Кр. [illegible] Летоп.» VII, 1923, 253, 254, 257, 258, 261 (С. Перазич, Поездка в [illegible] границ. Из воспоминаний).—Там же, 259 (Документы о I съезде РСДРП).—«Пролет.Револ.» 1924, 17 [illegible] (М. Григорьев, Марксисты в Нижнем в [illegible]

(4 г.г.).—«Кат. и Сс.» 1926, VI (27), 35 (К истории типографии «Рабочей Газеты»: А. Поляк, Из воспоминаний).—«ПутиРевол.» (Харьков) 1926, V—VI (8—9), 197 (Н. Ростов, Архивные заметки. Рабочая делегация на II съезде фабр.-зав. врачей в 1911 г.).—«Пролет.Револ.» 1927, VI (65), 252—254, 257—259, 261 (Киевск. раб. газета «Вперед» №№ 1 и 3—статьи Вигдорчика).—Там же, 1927, XII (71), 218 (Киевск. раб. газета «Вперед» 1897—98 г.г. Предисловие Б. Эйдельмана).—Там же, 292 (Его же, Письмо в редакцию).—«Кат. и Сс.» 1928, III (40), 9 (Б. Н—кий, К истории первого съезда РСДРП. Письмо заграничного съезда ЦК заграничному «Союзу русских с.-д.»).—Там же, 16, 19 (П. Полонский, На заре с.-д. движения в Киеве).—Там же, 29 (А. Поляк, Перед первым съездом РСДРП).—Там же, 1928, XI (49), 61, 65, 67—69 (Б. Эйдельман, По поводу воспоминаний П. Полонского).—«Краси. Летоп.» 1928, I (25), 17, 19 (Р. Арский, Как готовился первый съезд РСДРП).—«Летоп.Револ.» 1928, VI (33), 118 (С. Кокошко, Боротьба з економізмом у Київській організації РСДРП. 1899—1902 р.р.).—«Пролет.Револ.» 1928, II (70), 12 (Б. Эйдельман, Первый съезд РСДРП в современной литературе).—Там же, 28, 39 (В. Перавич, Накануне первого съезда).—Там же, 1928, III (74), 12 (И. Татаров, I съезд РСДРП и его место в истории нашей партии).—«Кат. и Сс.» 1929, II (51), 36—39, 41, 46 (Б. Эйдельман, Литераторы киевск. с.-д. подполья до I съезда).—Там же, 1929, IV (53), 7, 8, 12, 23 (А. Поляк, Воспоминания о рев. работе на юге России).—Там же, 1929, X (59), 57, 64 (Б. Эйдельман, По поводу статей И. Н. Мошинского и «Киевск. подполье 90-х годов»).—Там же 1930, IV (65), 101 (С. Мицкевич, О Павле Никол. Скворцове. Письмо в редакцию).—Там же, 1930, VI (67), 28, 32, 40, 41, 45, 1931, VIII—IX (81—82), 210 (В. Крыжановская-Тучапская, Из моих воспоминаний).

Виги(е)лев, Борис Дмитриевич («Степан»). Род. 1883 г. в Москве. Окончил Виленск. 2-ю гимназию. В 1901—02 г. г. состоял студентом Московск. ун-та (I курса естественного отделения). Во время студенческих волнений начала 1902 г. был арестован 9 февр. в числе 502 студентов, силой удаленных из здания Московск. ун-та. По постановлению Особ. совещания 7 марта 1902 г., подвергнут тюремному заключению на 6 мес., которое отбывал в Седлецк. тюрьме. Освобожден досрочно—22 июля, по выс. пов. 18 июля 1902 г.; воспрещено жительство в Москве в течение 1 года. Позднее, проживая в Вильне, В. вступил в Виленск. группу РСДРП. Принимал активное участие вначале в виленской, а потом и в областной партийной работе; являлся одним из наиболее популярных местных с.-д. агитаторов. 27 авг. 1904 г. В. был арестован на дискуссии с бундовцами в лесу, вскоре освобожден. В дек. 1905 г., провалившись в Вильне, уехал в Витебск, был там арестован, но бежал из полицейского участка. В 1906 г. был делегатом от Виленск. орг-ции на Стокгольмск. съезде РСДРП («Литвинов»), где выступал вместе с меньшевиками. Был докладчиком по вопросу об объединении с национальными с.-д. орг-циями. В сент. 1906 г. арестован в Вильне на объединенном заседании Виленск. и Северо-Западного областного ком-тов партии. Снова бежал из участка. В 1907 (?) г. эмигрировал в Галицию (Закопане). После окт. 1917 г., будучи попрежнему в эмиграции, начал определяться как большевик, а в 1920 г. вступил в РКП(б). Одно время был советским консулом в Варшаве, но болезнь (туберкулез) заставила его опять переехать в Закопане.

Дан. пол., 1902, № 178в.

С. Агурский, Рев. движение в Белоруссии 90, 159.—Г. Зиновьев, Сочинения, VII, ч. 1, 216.—1905 г. у Беларусі, 154.—Протоколы Объединительного съезда РСДРП (Ук.).—«Ленинский Сборник» II, 461, 473 (Я. Ганецкий, В поисках архивов В. И. Ленина).—«Жизнь» 1902, № 2, 256 (Из польской жизни).—«Последние Известия» №№ 193 и 197, 1904 (Хроника рев. борьбы).—«Пролет.Револ.» 1924, VIII—IX (31—32), 165, 166, 168—170, 172, 174, 175, 178—180, 183, 195 (И. Юренев, Работа РСДРП в Северо-Западном крае. 1903—13 г.г.).—Там же, 1929, I (84), 157, 158 (В. Мицкевич-Капсукас, Истоки и зарождение Коммунист. партии Литвы).

Виккер, Давид Акимович, мещанин г. Гродно, сын частного поверенного, инженер. Род. 6 мая 1878 г. в Вильно. По окончании в 1896 г. Гродненск. гимназии поступил на медицинский фак-т Киевск. ун-та, потом перешел на механическое отделение Киевск. политехнич. ин-та (не окончил вследствие ареста). В старших

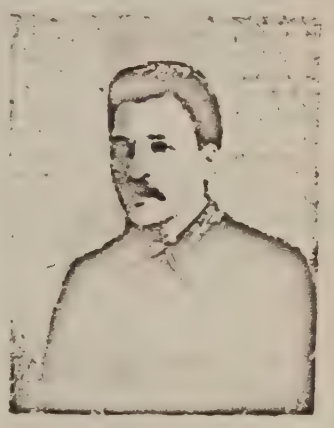

Д. А. Виккер.

С фотогр. 1933 г.

Из собр. Музея «Каторга и Ссылка».

классах гимназии стал знакомиться с революц. литературой. В марте 1897 г. участвовал в Киеве в демонстрации по поводу самоубийства Ветровой, за что был подвергнут временному задержанию. В т. г. сошелся с несколькими товарищами, близкими к «Киевск. Союзу борьбы за освобождение раб. класса» (Ш. Берлин, С. Друскин, В. Михайлов и др.), и тогда же стал оказывать содействие с.-д. работе. Осенью 1898 г. начал работать в орг-ции Киевск. ком-та РСДРП в качестве пропагандиста и агитатора («Пьер»). В мае 1900 г. ездил в Екатеринослав, куда в то время Киевск. ком-т посылал некоторых своих работников с целью восстановления разгромленной арестами местной с.-д. орг-ции. 17 апр. 1901 г. был арестован по делу Киевск. ком-та РСДРП (дело М. Гурского, М. Литвинова и др.), содержался в Лукьяновской тюрьме до 26 янв. 1902 г., затем освобожден

под залог в 1000 руб. Уехал в Гродно, а с янв. по авг. 1903 г. жил в Одессе, принимая активное участие в работе Одесск. ком-та РСДРП («Сергей», «Александр»). В авг. 1903 г. получил в Одессе приговор по киевск. делу—5 лет Вост. Сибири (выс. пов. от 2 июля 1903 г.), арестован и отправлен этапом в Якутск. обл. 26 янв. 1904 г. прибыл в Якутск, был назначен в Хомустатский наслег, Намск. улуса, Якутск. округа. Принял вскоре участие в известном вооруженном протесте ссыльных (романовская история, февр.—март 1904 г.). 30 июля—8 авг. 1904 г. судился Якутск. окружным судом по делу романовцев и приговорен (263 и 268 ст.ст. улож. о наказ.) к 12 годам каторги. Принимал участие в подкопе и побеге группы романовцев из Александровской пересыльной тюрьмы (побег состоялся в ночь на 17 янв. 1905 г.), в числе 6-ти человек из бежавших был в ту же ночь задержан в с. Александровском крестьянским обходом. При пересмотре романовского дела Иркутск. суд. палатой 5—6 апр. 1905 г., по апелляционной жалобе подсудимых, приговор Якутск. окружного суда был утвержден, с возбуждением однако ходатайства о замене каторги 2 годами крепости. На основании выс. пов. 26 окт. 1905 г., в порядке общей амнистии романовцев, В. был освобожден (из Александровского централа). В 1906 г. работал в Петербургск. орг-ции РСДРП, о Невском районе. Летом 1907 г., узнав в предстоящем суде по делу о подкопе и побеге, эмигрировал за границу. Дело слушалось в отсутствие В. 24 февр. 1910 г. в Иркутск. окружном суде (обвинение по 3 ч. 309 ст. улож. о наказ.), и В. был оправдан. За границей жил сначала в Бельгии, где в 1909 г. окончил электротехнич. ин-т в Льеже, затем переехал в Париж и служил там по специальности. Состоял в группах содействия РСДРП. В Париже участвовал в организации русских электромонтерских курсов для политических эмигрантов и был членом правления этих курсов (под псевдонимом «Давыдов»). По возвращении в 1917 г. в Россию работал в качестве инженера. В 1921 г. прикомандирован к торгпредству в Берлине. С 1925 г.—в Главэлектро, потом—во Всесоюзном электротехнич. объединении (ВЭО).

Сведения Д. А. Виккера.—Анкета об-ва помощи освобожд. политическим № 3173.—Обзор 1901 (Ук.).—Доклады мин-ра юстиции, 1903, ч. 2, л.л. 373—379.—Деп. пол.: 4 д-во, 1901, № 249; 5 д-во, 1904, № 193, ч. 4, лит. Б.—М-во юстиции, 1901, № 10955.

Участники русск. рев. движения.—Полит. каторга и ссылка.—Якутск. история, II, 23—24.—П. Теплов. История якутск. протеста, 34, 119, сл. 301 сл., 317, 365, 372, 386 сл., 424, 455.—П. Розенталь, «Романовка», 27, 38, 66, 67, 98, 108, 110, 112, 142.—К. Захарова и С. Цедербаум, Из эпохи «Искры», 81.—М. Моршанская, В. К. Куратовский, 62, 63.—М. Оржеровский, Побег романовцев, 14, 63.—«Листок Рабочего Дела», VIII, 1901, 38 (Хроника рев. борьбы).—«Revol. Россия» № 33, 1903, 24 (Хроника правительственных гонений).—«Искра» № 64, 1904 (Из нашей общественной жизни: Якутская трагедия), № 88, 1905 (Хроника рев. борьбы), № 89, 1905 (Из нашей общ. жизни: Александровская пересыльная тюрьма).—«Последние Известия» № 175, 1904, 3 (Якутск), № 201, 1905, 8 (Сибирь).—«Право» 1910, № 12, 757—758 (Судебные отчеты. Иркутск. окр. суд. Дело о побеге из тюрьмы).—«Сибирь» 1910 (Судебная хроника. Дело романовцев).—«Прол.» I, 1925, 48 (Е. Рискина, Из подпольной работы в Одессе, 1902—03 г.г.).—«Летоп.Револ.» 1928, VI (60), 138, 139 (С. Комошко, Борьба за экономическую и политическую организацию РСДРП. 1899—1902 г.г.).—«К.-Л.» 1929, III (52), 105 (А. Израильсон, Алексей Добросмыслов).—Там же, 1930, II (63), 21 (М. Ветлинин, Страницы революц. прошлого. Воспоминания подпольной парт. работе в Сибири).

Виккер, Ольга Борисовна (Голда Берковна) (рожд. Кавенок), мещанка г. Гродно, дочь мелкого торговца, учительница. Род. в 1877 г. в Гродно. Окончила Гродненск. женскую гимназию, 2 года учительствовала в деревне, в 1896 г. вернулась в Гродно и тогда же вступила в РРС,

О. Б. Виккер.

С фотогр. 1903 г.

Из собр. Музея «Каторга и Ссылка».

работая в качестве пропагандиста и агитатора под псевдонимом «Алте». В 189[illegible] переехала в Белосток, где вошла в организацию «Рабочее Знамя», вела организационную и пропагандистскую работу. В июле 1898 г. была арестована по делу «Рабочего Знамени», отправлена в Петербург и заключена в ДПЗ. После 5-ти месяцев тюрьмы выслана под особ. надз. полиции на родину, согласно выс. пов. 23 февр. 1900 г. подлежала отдаче под гласн. надз. полиции на 1 год в черте еврейской оседлости в избранном месте жительства. В 1900 г., до исполнения приговора, уехала из Гродно в Екатеринослав, где работала в качестве члена ком-та РСДРП. В 1901 г. перебралась в Одессу, приняла участие в организации «Южной революц. группы соц.-демократов», входила в Исполнительную комиссию группы (псевдоним «Елена»). По поручению «Южной рев. группы» ездила в Кишинев, чтобы оттуда направить для усиления партийной работы в Одессе нескольких рабочих-организаторов, и в Кременчуг для связи с «Юж-

Рабочим», а также в Гродно для получения литературы по старым PPS'овским связям. По возвращении в Одессу была арестована 16 ноября 1901 г. (под именем Кавенской); при аресте найдены прокламации Одесск. ком-та. Привлечена поэтому к дознанию Одесск. жанд. упр. и содержалась под стражей по 29 ноября 1901 г., а затем отправлена по этапу в Лодзь отбывать гласн. надз. по делу «Рабочего Знамени». Окончив там срок надзора 16 ноября 1902 г. (по одесск. делу выс. пов. 9 мая 1902 г. было вменено в наказание предварительное заключение), уехала на партийную работу в Кишинев (1902 г.), затем в Одессу (1903 г.) (псевдоним «Лида»). Принимала участие в организации всеобщей забастовки 1903 г. в Одессе. Арестована, но вскоре выпущена. В т. г. последовала за мужем, Д. А. Викнером (см.), в якутск. ссылку. Участвовала в Якутске в «романовском» вооруженном протесте и приговорена по делу романовцев Якутск. окружным судом 30 июля—8 авг. 1904 г. к 12 годам каторги. По дороге из Якутска в Александровскую тюрьму бежала с этапа (в ночь на 23 сент. 1904 г. с последней остановки—с. Урик). Эмигрировала в Швейцарию (Женева). Весной 1905 г. вернулась в Россию и вела партийную работу в Ростовск. на Дону орг-ции РСДРП. Через полгода была арестована в Ростове под именем Лизы Гординой. Сидела с уголовными как бродяга, поэтому октябрьская амнистия ее не коснулась, но товарищи с воли освободили ее при помощи чужих документов. Арестована снова в 1906 г. в Екатеринославе, где работала по собиранию разгромленной провокацией местной с.-д. орг-ции, но благодаря хорошему паспорту вскоре же была освобождена. Уехала в Петербург, работала за Невской заставой (на Семянниковском зав.). В 1907 г. поехала отдохнуть в Нижний-Новгород, через две недели скрылась от ареста (по старому романовскому делу: В. с некоторыми другими из бежавших сопроцессников была исключена из общей амнистии романовцев и подлежала, согласно ходатайству Иркутск. суд. палаты, рассматривавшей дело 5—6 апр. 1905 г. в апелляционном порядке, и составленному в соответствии с этим ходатайством докладу мин-ра юстиции, утвержденному царем 22 февр. 1906 г.—заключению в крепости на 2 года). Уехала за границу, где оставалась до 1917 г., не порывая связи с с.-д. (меньшив.). По возвращении в Россию посвятила себя целиком педагогической работе.

Сведения О. Б. Виккер.—Анкета об-ва помощи освобожд. политическим № 3164.—Обзор 1898—99 (Ук.).—Дел. пол.: ос. отд., 1898, № 5, ч. 19, лист. 3 и К 1902, № 975. 5. III з-во, 1902, № 2608; 4 д-во, 1903, № 2292; 5 д-во, 1904, № 193, ч. 54, лист. Б.—М-во юстиции, 1905, № 3028—29.

Полит. каторга и ссылка.

«Кат. и Сс.» 1929, III (52), 74 сл. (О. Виккер, Побег романовцев).

Якутск. история, II, 24.—П. Теплов, История якутск. протеста, 119 сл., 288, 301 сл., 331, 356, 386, 425, 455.—П. Розенталь, «Романовка», 26, 27, 38, 66, 84, 142.—К. Захаров и С. Щедербаум, Из эпохи «Искры», 81.—М. Оржеровский, Побег романовцев, 14, 29.—Доклады с.-д. ком-тов второму съезду РСДРП, 80.—«История Екатеринославск. с.-д. орг-ции», 210 (Е. Рискина, Воспоминания).—Там же, 224 (Е. Адамович, Воспоминания старого большевика) (то же в «Летоп.Револ.» II, 1923, 45).—«Рев. движение среди евреев» I, 267 (А. Лев, Первые шаги еврейского раб. движения в г. Гродно).—«Искра» № 64, 1904 (Из нашей обществ. жизни: Якутск. трагедия), № 76, 1904 (Хроника рев. борьбы).—«Последние Известия» № 200, 1904, 3 (С. Александровское).—«Красн. Летоп.» IV, 1922, 158 (Н. Бухбиндер, Разгром еврейского раб. движения в 1898 г.).—«ПутиРевол.» (Харьков) 1925, I, 46, 48 (Е. Рискина, Из подпольной работы в Одессе. 1902—03 г.г.).—«Кат. и Сс.» 1927, III (32), 54, 56 (Е. Ройзман, К 25-летию ареста «Южной рев. группы соц.-демократов» в Одессе).—Там же, 1929, III (52), 105 (А. Ивранльсон, Алексей Дм. Добросмыслов).—«Летоп.Револ.» 1929, III (36), 127 (Т. Хаїт, З історії Одеської с.-д. організації (напередодні II з'їзду партії—1900—1903 р.р.).

«Виконт», один из псевдонимов А. Н. Потресова (?).

«Виктор», один из партийных псевдонимов Артема (Сергеева Ф. А.) (см.).

«Виктор», один из партийных псевдонимов И. И. Ахматова (см.).

«Виктор», один из партийных псевдонимов Н. Э. Баумана (см.).

«Виктор», один из партийных псевдонимов В. И. Богомолова (см.).

«Виктор». «Виктор Петрович», партийные псевдонимы Н. Е. Буренина (см.).

«Виктор», один из партийных псевдонимов И. И. Генкина (см.).

«Виктор», один из партийных псевдонимов Ф. И. Дана (Гурвича) (см.).

«Виктор», один из партийных псевдонимов А. А. Иоффе (см.).

«Виктор», партийный псевдоним П. П. Кузьмина (см.).

«Виктор» («Витя»), один из партийных псевдонимов С. Я. Левковича (Яворского) (см.).

«Виктор», партийный псевдоним Ю. Г. Пальчика (см.).

«Виктор», партийный псевдоним А. П. Сафонова (см.).

«Виктор», один из партийных псевдонимов В. М. Свердлова (см.).

«Виктор», партийный псевдоним В. К. Таратуты (см.).

«Виктор», один из партийных псевдонимов М. А. Трилиссера (см.).

«Виктор», партийный псевдоним И. Г. Урысона (см.).

«Виктор», партийный псевдоним Я. Фиша (см.).

«Виктор», один из партийных псевдонимов Шафрановича (см.).

«Виктор Павлович», один из партийных псевдонимов В. Гриневича (М. Г. Когана) (см.).

«Виктор Семенович», один из партийных псевдонимов Н. В. Дорошенко (см.).

«Викторов», один из партийных псевдонимов В. П. Ногина (см.).

Викторов, Иван Викторович, крестьянин, ткач «Северн. ткацкой мануфактуры» (ф-ка Гука) в Петербурге. Род. ок. 1882 г. В апр. 1901 г. был арестован, привлечен по делу о «ткачах Севери. ткацкой м-ры». По сообщению фабричной администрации,

В. 21 апр. при выходе ночной смены пытался распространить воззвания о 1-м мая «Ком-та рабочей орг-ции Союза борьбы за освобождение раб. класса». Обвинялся в принадлежности к с.-д. кружку на ф-ке, следовавшему программе «Союза борьбы за освобождение раб. класса» (с Я. М. Семеновым—представитель кружка, М. А. Кузьминым и др.). Произносил речи на собраниях, устраивавшихся на квартире Кузьмина, призывал к участию в организации демонстрации 22 апр. на Невском проспекте. Содержался под стражей по 24 дек. 1901 г., затем находился под особ. надз. полиции на ст. Панино Николаевской ж. д. (Тверск. губ.). По выс. пов. 10 июля 1902 г. вменено в наказание предварительное заключение.

Доклады мин-ра юстиции, 1902, ч. 2, л. л. 378—380.—Д-п. пол., 3 д-во, 1903, № 1125.—М-во юстиции, 1902, № 15157

«Накануне» № 30, 1901, 378 Известия, аресты, тюрьма и ссылка).

Викторов, Николай Викторович, крестьянин Тверск. губ., рабочий петербургск. завода Лесснера, токарь. Род. ок. 1866 г. В 1893 г. был привлечен в Петербурге по делу Н. О. Алюшкевича, Г. И. Кулева и др. Обвинялся в том, что с янв. по май 1893 г. посещал кружковые сходки, происходившие под руководством зубного врача Николая Михайлова (ставшего вскоре провокатором). Состоял под особ. надз. полиции. По выс. пов. 25 апр. 1895 г. подвергнут тюремному заключению на 1 месяц и подчинен гласн. надзору полиции на 1 год в избранном месте жительства вне столиц и столичных губ. Отбывал срок гласн. надз. в Твери, где оставался и позднее, работая на вагоностроительном заводе.

Обзор 1892—93 (Ук.).—Ведомость 1895 (Ук.).—М-во юстиции, 1893, № 1076.—Д-п. пол.: 3 д-во, 1900, № 74, ч. 65; 5 д-во, 1895, № 40, ч. 2, лит. Б.

«Винула», партийный псевдоним В. Д. Виленского-Сибирякова (см.).

«Виленец», один из партийных псевдонимов О. Пятницкого (Таршиса) (см.).

Виленкин, Илья Леонович («Сергей»), мещанин. Род. 15 апр. 1879 г. в Петербурге; сын служащего в управлении Либаво-Роменской ж. д. В 80-х г.г. семья переехала в Минск, где В. окончил в 1897 г. реальное уч-ще. В 1898 г. поступил в Киевск. политехнич. ин-т, из которого исключен весной 1899 г. за участие в студенческих волнениях. Находясь после этого в Минске, принимал участие в деятельности Бунда, а также в местной легальной общественной работе (совместно с Г. А. Гершуни). В 1900 г. привлечен к дознанию при Московск. губ. жанд. упр. по делу о «Минск. с.-д. ком-те» (Бунд). Содержался под стражей с 6 марта по 10 июля 1900 г. (в Московск. тюрьме), затем отдан под особ. надз. полиции в Минске и продолжал работу в местной орг-ции Бунда. 29 дек. 1900 г. был снова арестован и привлечен при Минск. губ. жанд. упр. к расследованию в порядке охраны о местной бундовской орг-ции. Постановлением Особ. совещания при мин-ре в-дел от 31 мая 1901 г. определено было выслать В. в Вост. Сибирь на 5 лет, приведя это решение в исполнение после окончания дознания. В авг. 1901 г. состоялось соглашение мин-ров вн. дел и юстиции о высылке В. в Вост. Сибирь немедленно, не дожидаясь окончания формального дознания. Отправлен в Якутск. обл. и водворен в Вилюйск. окр. В июне 1902 г. принят на военную службу—в Якутск. военную команду. Выс. пов. 21 сент. 1903 г. подчинен строгому надз. военного начальства на 2 года с заменой, в случае оставления службы до истечения этого срока, гласн. надз. полиции на 2 года вне столиц и столичных губ., а также Полтавск., Таврическ. и Саратовск. губ., с соблюдением правил о черте еврейской оседлости. В 1904 г. В. в Якутске принимал активное участие в подготовке «романовского» протеста. Во время самого протеста находился вне «Романовки», будучи выделен товарищами, в числе нескольких человек, для связи и содействия. После сдачи романовцев, при производстве следствия подал властям заявление о своем участии в деле и солидарности с арестованными. Содержался до суда на гауптвахте. 30 июля—8 авг. 1904 г. судился Якутск. окружным судом по делу романовцев и был оправдан. После суда, оставаясь на военной службе, был отправлен в Акмолинск, затем в Семипалатинск. обл. В конце 1905 г., возвращаясь из ссылки, принял участие в революц. работе в Омске, выступал на собраниях железнодорожников, но вскоре должен был бежать оттуда. По приезде в Вильно, где находился ЦК Бунда, В. установил связь с орг-цией и, после кратковременного отдыха в Петербурге, с чужим паспортом уехал на работу в Витебск. орг-цию Бунда. 2 марта 1906 г. арестован в Витебске на собрании рабочих (под именем Мовши Партона). После нескольких месяцев заключения в Витебск. тюрьме выслан на 3 года в Нарымск. край. Прибыл в ссылку в авг. 1906 г. и в первую же ночь бежал с другими товарищами на лодке вверх по р. Обь до Томска, откуда добрался до Киева, Вильно и Петербурга. Зимой 1906—07 г. получил назначение в Одесск. орг-цию Бунда. В мае 1907 г. был вновь арестован в Одессе на рабочем собрании (под именем Кафиеля Абелевича Клавир); после тюремного заключения выслан в Архангельск. губ. на 3 года, но также бежал (немедленно по прибытии на место в Холмогоры) и в дек. 1907 г. благополучно приехал в Петербург. Оба раза В. не был раскрыт. После второго побега отошел от полит. работы, учился на юридич. фак-те Петербургск. ун-та, который окончил в 1912 г. Не будучи принят, вследствие национальных ограничений, в адвокатуру, поступил на службу в Русско-Английский банк. Был членом правления потребительского об-ва слу-

жащих кредитных учреждений, после революции входил в правление проф. союза банковских служащих. В течение 3-х лет (до 1922 г.) состоял членом и секретарем, а одно время председателем ревизионной комиссии Петроградск. губпрофсовета. После национализации банков В. работал по ликвидации их в I и II отделениях Нарбанка, затем работал в Губфинотделе, Облстопе, Главтопе, Северолесе. С 1922 г.— в Сев.-Зап. (потом Ленинградск.) областной конторе Госбанка.

Сведения И. Л. Виленкина.—Обзор 1900 (Ук.).—Доклады мин-ра юстиции, 1903, ч. 3, л. л. 693—695.—Деп. сен.: 3 д-во, 1899, № 852; 5 д-во, 1903 № 717, ч. 6.—М-во юстиции, 1900, № 11270.

Н. Бухбиндер, Материалы.—Его, же, История еврейского раб. движения в России (Ук.) (то же в «Красн. Летоп.» V, 1923; 133, 134).—Л. Меньшиков, Охрана и революция, II, вып. 1, 119, 166, 170, 184.—П. Теплов, История якутск. протеста, 68, 85, 86, 119—121, 136—138, 142, 143, 148, 155, 216—219, 227, 232, 235, 253, 288—289, 300, 301, 319, 320, 349—351, 473.—П. Розенталь, «Романовка», 8, 9, 12, 16, 21, 24, 41, 52, 76, 79.—«Из эпохи борьбы с царизком» (II), 19, 20, 27, 32 (М. Зедикман. Незабываемые страницы прошлого).—«Накануне» № 17—18, 1900, 207 (Известия, аресты, тюрьма и ссылка).—«Рабочее Дело» VI, 1900, 2-я отд., 59 (Хроника рев. борьбы), XI—XII, 1902, 111 (Московск. центр. пересыльная тюрьма).—«Листок Рабочего Дела» V, 1901, 24 (Аресты).—«Искра» №№ 68 и 72 (Из нашей обществ. жизни).—«Последние Известия» № 194, 1904, 1 (Суд над якутск. протестантами), № 202, 1904, 5—6 (Заточение якутск. ссыльных).—«Кат. и Сс.» 1925, III (16), 137, 155 (В. Катин-Ярцев, В тюрьме и ссылке).—Там же, 1928, III (40), 156 (Г. Лурье, А. М. Гинзбург).

Виленская, Бася (Берта) Залмановна, мещанка г. Рогачева, Могилевск. губ., швея. Род. в начале 70-х годов; сестра Афроима Виленского. В 90-х г.г., проживая в Витебске, принимала участие в кружках молодежи, группировавшихся около Амстердама и др. В 1899 г. помогала работе соц.-демократии в Екатеринославе, в частности содействовала Душкану в деле собирания шрифта для типографии «Южного Рабочего». В 1901 г. привлекалась к дознанию в Петербурге по делу соединенной группы «Рабочее Знамя» и «Социалист». Была арестована в виду того, что у привлеченного С. Кержнера оказалась зашифрованная запись ее адреса. Содержалась под стражей с 23 апр. по 25 сент. 1901 г., а затем состояла под особ. надз. полиции в Кременчуге. По соглашению мин-ров вн. дел и юстиции в окт. 1902 г. дело в отношении В. было прекращено по недостаточности улик. Находясь в Кременчуге, оказывала значительное содействие местной с.-д. организации, не принимая, однако, сама активного участия в ее деятельности (?). Участвовала и в дальнейшем в рабочем движении. Умерла в Москве в сент. 1923 г.

Обзор 1901 (Ук.).—Деп. пол., 4 д-во, 1901, № 338, ч. II.—М-во юстиции, 1901, № 10882.

В. Левицкий, За четверть века, I, ч. 2, 66—67.—«История Екатеринославск. с.-д. орг-ции», 142, 147 (А. Виленский, Из воспоминаний партийного типографа).—«Рев. движение среди евреев» I, 97, 98 (Его же, Пионеры еврейского рабочего движения).—Там же, 103 (Начальные шаги витебск. рабочего движения. Стенограммы докладов: А. Гинзбург-Наумов).—«Накануне» № 30, 1901, 178 (Известия, аресты, тюрьма и ссылка), 380 (Письмо заключенных в Спасск. части).

Виленская, Мирра (она же Шейна) Залмановна, см. Мовшович, Мирра.

Виленская, Элька Шулимовна (Ольга Семеновна), сестра Леонида Виленского. Род. ок. 1879 г., окончила фельдшерские курсы в Киеве. 1 мая 1903 г. арестована в Киеве (за организацию явочной квартиры Организац. ком-та по подготовке II партийного съезда — по сообщению Л. Виленского). При обыске найдена прокламация по поводу царского манифеста 26 февр. 1903 г., в связи с чем В. привлечена к дознанию. Просидела в предварительном заключении до 31 мая 1903 г., затем по выс. пов. 1 ноября т. г. подвергнута аресту при полиции на 2 недели (отбыла с 5 по 19 дек.) и гласн. надз. полиции на 2 года в месте жительства. Под гласн. надз. состояла в Киеве. На основании манифеста 11 авг. 1904 г. срок надз. сокращен на 1/3 и истек 19 апр. 1905 г. Через некоторое время переехала в Петербург, где продолжала оставаться близкой к работе с.-д. орг-ции. В 1906 г. эмигрировала с мужем Сергеем Байдаковым в Персию (Байдаков—член Петербургск. Совета раб. депутатов 1905 г., бежал между первым и вторым слушанием дела Совета, умер в эмиграции). В. умерла в Одессе в 1919 г.

Сведения Л. С. Виленского. —Деп. пол., 3 д-во, 1905, № 738.

«История Екатеринославск. с.-д. орг-ции», 341 (Леонов-Виленский, Воспоминания. Стенограмма).—«Печатник» (М.) 1929, XX, 22, 23 (Его же, Под звуки Шопена).

Виленский («Ми»), столяр. В 1902 г. был активным работником Кременчугск. с.-д. орг-ции. Позднее перешел к с.-р.

В. Левицкий, За четверть века, I, ч. 2, 56—57.

Виленский, Афроим Залманович («Илья», Илья Соломонович), мещанин г. Рогачева, Могилевск. губ. Род. 22 июня 1873 г. в мест. Середина-Буда, Черниговск. губ., в семье торговца или комиссионера. После смерти матери воспитывался у родных в Броварах и Слободке (на границе Черниговск. и Киевск. губ.). В Слободке начал учиться в еврейской школе (хедере). С конца 1882 г. жил в Витебске, с 1887 г. стал зарабатывать, служил в винном погребе, в аптекарском магазине, короткое время работал в типографии. С начала 90-х г.г. участвовал в кружках саморазвития; под наблюдением В. находилась в течение нескольких лет нелегальная библиотека, полученная через Варшаву из-за границы. В период 1893—95 г.г. под руководством поднадзорных М. А. Заславского и П. Я. Дубинской, в составленной ими из среды существующих кружков молодежи группе, познакомился с идеями Маркса и Энгельса и определился как марксист. Тогда же с целью получить возможность ближе соприкоснуться с рабочими крупны. промышленных предприятий поступил в кузнечно-слесарную мастерскую и, проработав в ней ок. 1½ лет, выдержал экзамен при витебск. ремесленной управе на звание подмастерья. Весною 1896 г., в связи с решением витебск. группы марксистов разослать некоторых своих членов для ознакомления с практикой с.-д. работы и установления связи с ра-

бочим движением разных городов, отправился в Екатеринослав, оттуда в дек. т. г. переехал в Полтаву. В апр. 1897 г. принимал в Витебске участие в совещании группы, на котором были заслушаны доклады вернувшихся из поездок товарищей и выработан проект с.-д. платформы, а после совещания вместе с братьями Гуревич, Рабкиным и др. уехал снова в Екатеринослав.

А. З. Виленский.
С фотогр. 90-х г.г.
Из собр. Музея «Каторга и Ссылка».

Вел там революц. работу в составе группы из приезжих соц.-демократов (из Витебска, Вильны, Минска), сначала действовавшей независимо от местн. соц.-демократов, а к концу 1897 г. объединившейся с ними в «Екатеринославск. Союзе борьбы за освобождение раб. класса». В сосредоточил свое внимание на вопросах организационного характера и, гл. обр., на вопросе о «технике». После приезда из Киева А. Поляка с предложением о постановке типографии «Рабочей Газеты» в Екатеринославе, отдался всецело делу организации перевода типографии и установки ее в Екатеринославе и затем работал в этой типографии вместе с Поляком, М. Душканом и М. Гуревичем. Отстранившись в значительной степени, в связи с работой по «технике», от общей деятельности орг-ции, В. уклонился также и от поездки на первый съезд РСДРП, делегатом на который он был первоначально намечен. 11 марта 1898 г. арестован в Екатеринославе при захвате жандармами типографии «Рабочей Газеты». Через несколько дней переведен из Екатеринослава в Одесск. тюрьму, а в мае 1898 г.— в Киевск. Лукьяновскую тюрьму. Привлечен обвиняемым по делу «Киевск. Союза борьбы за освобождение раб. класса». Оставался под стражей по 12 янв. 1899 г., затем освобожден под особ. надз. полиции в Екатеринославе. По выс. пов. 22 марта 1900 г., по вменении в наказание предварительного заключения, подлежал отдаче под гласн. надз. полиции на 2 года в черте еврейской оседлости вне унт-ских городов и некоторых фабричных местностей. По выходе на свободу В. вместе с Душканом явился инициатором издания новой подпольной с.-д. газеты («Южный Рабочий»), для подготовки ее на время переехал в Полтаву, откуда ездил в Западный край. По окончании подготовительных работ поселился нелегально в Екатеринославе, где и напечатал № 1 «Южного Рабочего». В начале 1900 г. перевел типографию в Кременчуг, где 15 апр. т. г. был арестован вместе с нею (на квартире Бовшеверовых, куда вследствие угрозы обыска она в тот же вечер была перенесена). Привлечен по делу Екатеринославск. ком-та РСДРП. Просидев ок. 2-х лет в предварительном заключении, выслан до приговора в Вост. Сибирь и к июню 1902 г. находился в Яланском, Енисейск. у. и губ.; выс. пов. от 22 мая 1903 г. ему было определено затем 3 года Вост. Сибири. Ок. конца дек. 1902 г. бежал из ссылки и в февр. 1903 г. прибыл в Женеву. Примкнул здесь к организации «Искры» и работал в типографии Группы «Освобождение Труда». После перевода в Женеву издания «Искры» и слияния обеих типографий был назначен помощником заведывающего типографией «Искры». После второго съезда РСДРП занимал внефракционную позицию и, с уходом Блюменфельда с поста заведывающего типографией «Искры», был назначен на его место. Тогда же вошел в заграничную агентуру ЦК (с Бонч-Бруевичем и Олиным-Лепешинским). Остался на работе в типографии и после перехода «Искры» к меньшевикам. Летом 1905 г. уехал на подпольную типографскую работу в Россию (известен тогда под партийными именами «Дядя Маленький» и «Иван Иванович»?), был вскоре арестован и просидел в Таганской тюрьме в Москве до октябрьских дней т. г. Через несколько дней после освобождения по распоряжению Северн. бюро ЦК уехал в Ригу для постановки хорошо оборудованной нелегальной типографии, но вскоре же в связи с открывшимися «легальными возможностями» типографию предложено было свернуть, и В. уехал в Петербург, затем в Витебск, где поставил типографию для Витебск. ком-та РСДРП. Весною 1906 г. был вызван ЦК в Петербург (П. Вайнштейном—см.) для постановки нелегальной типографии ЦК, но, вследствие расхождений с Вайнштейном, отказался принять на себя эту работу, поступив в одну из легальных петербургск. типографий. В т. г. ему было поручено организовать в Выборге типографию для «Социал-Демократа» (орган стокгольмск. ЦК). Осенью т. г. по предложению Крохмаля передал руководство типографией «Соц.-Демократа» другому лицу и поступил в ле-

гальную типографию в Петербурге в качестве старшего метранпажа с тем, чтобы использовать свое положение для работ ЦК. В этой типографии проработал до марта 1908 г. В это время работал в профес. союзе печатников помощником кассира, а с переходом союза на нелегальное положение был кооптирован в состав правления. В марте 1908 г. эмигрировал; жил недолго в Женеве, потом переехал в Париж. Состоял в обоих городах в группах содействия РСДРП. В Париже был избран членом правления русск. группы печатников при французском синдикате, кассиром бюро труда и членом правления беспартийного рабочего клуба. С начала войны занимал интернационалистскую позицию, содействовал организации газеты «Голос». Летом 1917 г. вернулся в Россию. Входил в РСДРП «объединенную», был заведывающим ее типографией до авг. 1918 г. С тех пор порвал связь с РСДРП. В дек. 1918 г. поступил на советскую службу в полиграфич. отдел ВСНХ. В июне 1919 г. добровольно мобилизовался и был направлен в распоряжение Политотдела Вост. фронта, где был назначен заведывающим издательским отделением. В окт. 1919 г. коллективом коммунистов при штабе Востфронта в Уфе был принят в ряды РКП(б). После разгрома Колчака работал по полиграфич. промышленности в Сибири, потом в Петрограде и Москве; организовал типографии при Реввоенсовете, Военморе и т. д. Умер 11 ноября 1931 г. в Москве.

Сведения А. З. Виленского.—Обзоры 1898—99, 46, 1900, 66—67, 185.—Доклады мин-ра юстиции, 1900, л.л. 88—105, 1903, ч. 2, л.л. 81—92.—Роз. циркуляр 1900.—Деп. полиц. 3 д-во, 1902, № 475; 4 д-во, 1898, № 120, т. III; 5 д-во, 1900, № 116, ч. 1.—М-во юстиции, 1896, № 13600—603, 1900, № 11374.

В. Невский, Очерки (Ук.).—Л. Меньшиков, Охрана и революция, II, вып. 1, 16, 17, вып. 2, 56.—Большая сов. энциклопедия, X (Виленский, И. С.).

«История Екатеринославск. с.-д. орг-ции», 78—92, 141—149 (Афроим Виленский, Из воспоминаний партийного типографа: «Союз борьбы» и «Рабочая Газета», «Южный Рабочий») (1-я часть, с некот. сокращениями, напечат. также в сб-ке «К 25-летию первого съезда партии», 149—163).—«Рев. движение среди евреев» I, 96—99 (И. Виленский, Пионеры витебск. раб. движения. Воспоминания, зачитанные на заседании 2 дек. 1927 г. Переработал О. Меер).—«Дер Ицицер Арбейтер» («Еврейский Рабочий») № 7, 1899, 43 (Некролог: Виленский) (на еврейском языке: некролог появился вследствие распространившихся в 1899 г. слухов о смерти В.).

В. Невский, «Южно-русск. раб. союз» в Николаеве, 29, 87.—Письма П. Аксельрода и Ю. Мартова (Ук.).—К. Захарова и С. Цедербаум, Из истории «Искры», 43.—Б. Эйдельман, Первый съезд РСДРП, 56—57.—В. Левицкий, За четверть века, I, ч. 2, 66—67.—И. Мошинский, На пути к первому съезду РСДРП (Ук.). — С.-д. движение в России, I, 131, 374.—С. Марковская, История одной работницы, 34 (?).—Доклады с.-д. ком-тов второму съезду РСДРП, 169, 170.—«История Екатеринославск. с.-д. организации», 152 (А. Гинзбург-Наумов, Воспоминания).—Там же, 174, 175 (Извлечение из «Обзора» за 1900 г.).—Там же, 204 (Приговор по делу с.-д. ком-та).—«К 25-летию первого съезда партии», 63, 64 (А. Поляк, Воспоминания).—Там же, 114 (М. Даргольц, Одесск. с.-д. раб. группа средины 90-х г.г. к моменту I съезда партии).—«Путь Революции», 105, 109 (Список привлеченных, приговор по делу «Киевск. Союза борьбы за освобождение раб. класса»).—«Ленинский Сборник» VII, X, XV (Ук.) (Из эпохи основания РСДРП 1903—04 г.г.).—«Рев. движение среди евреев» I, 103 (Начальные шаги витебск. раб. движения. Стенограммы докладов: А. Гинзбург).—«Рабочее Дело» II—III, 1899, 2-я отд., 100 (Хроника рев. борьбы).—«Искра» № 25, 1902, № 34, 1903 (Хроника рев. борьбы) («Искра» IV, 38, V, 86).—«Последние Известия» № 108, 1903, 4 (Из Сибири бежали).—«Кат. и Сс.» 1926, VI (27), 35 («К истории типографии «Рабочей Газеты»: А. Поляк, Из воспоминаний).—Там же, 1928, III (40), 23, 31 (Его же, Перед первым съездом РСДРП).—Там же, 1928, VIII—IX (45—46), 38, 40, 45 (Гершанович, Из записной книжки парт. техника).—Там же, 1929, IV (53), 23—25 (А. Поляк, Воспоминания о рев. работе на юге России).—«Правда» 1931, № 312 (Извещения).

Виленский, Леонид Семенович (Израиль Шулимович), мещанин г. Переяславля, Полтавск. губ. Род. 23 авг. 1880 г. в Переяславле в семье служащего ремесленного ссудо-сберегательного товарищества. По окончании в 1896 г. местного 2-классн. городского уч-ща, уехал в Кременчуг, где началась его самостоятельная жизнь; зарабатывал уроками, готовился экстерном за гимназический курс. Здесь же познакомился с радикальной публицистикой 60-х и след. г.г. и вступил в кружок учащейся молодежи, поставивший себе задачей вырвать из рук еврейской ортодоксии юношей-«ешиботников», что в значительной степени и удалось. К кременчугск. же периоду относится первое знакомство с нелегальной с.-д. литературой и установление первых связей в рабочей среде. В 1899 г. переехал в Киев и вскоре целиком ушел в революц. работу. Состоял в группе пропагандистов при Киевск. ком-те РСДРП; в 1901 г. участвовал в организации демонстрации (в апр.), по поручению ком-та провел расклейку майских прокламаций на Подоле. 5 мая т. г. был арестован и привлечен по делу о тайной типографии и складах Киевск. ком-та РСДРП. Обвинялся в принадлежности к орг-ции, активной пропаганде и распространении литературы. Сидел в арестантских ротах и Лукьяновской тюрьме, принимал участие в двух тюремных голодовках (5 и 11 дней). 25 янв. 1902 г. был освобожден из тюрьмы и до решения дела выслан по этапу под особ. надз. полиции на родину

Л. С. Виленский.

С фотогр. 1914 г.

Из собр. Музея «Каторга и Ссылка».

в Переяславль. В июле 1902 г. скрылся оттуда, перейдя на нелегальное положение. Стал работать в качестве пропагандиста в Брянск. районе Екатеринославск. с.-д. организации (под псевдонимом «Леонид»), осенью 1902 г. был избран от брянских кружков в районное «ядро» и «рабочий центр». В начале 1903 г. вошел в новый состав (искровский по направлению) Екатеринославск. ком-та РСДРП. Принимал активное участие в борьбе с «рабочедельческой» оппозицией. Не прекращая работы пропагандиста, как член ком-та вел организационную работу—заведывал типографской техникой, распространением нелегальной литературы по рабочим районам. Доставил из Киева транспорт с.-д. изданий. Весной 1903 г. был избран одним из двух делегатов от Екатеринославск. ком-та на второй партийный съезд и в конце апр. выехал в Киев (местонахождение Организационного ком-та по созыву съезда). Был опознан в Киеве на улице филерами и арестован (1 мая 1903 г.), через месяц освобожден и по этапу водворен снова под надз. полиции в г. Переяславль, откуда в начале июля скрылся и перебрался нелегально за границу для участия в съезде (2 июля 1903 г. состоялось по киевск. делу 1901 г. выс. пов., коим В. был назначен 1 год гласн. надз. полиции в месте жительства; на основании манифеста 11 авг. 1904 г. надз. затем отменен). По приезде в Брюссель получил от Организационного ком-та болгарский паспорт на имя Жана Генофа. На II съезде участвовал под псевдонимом «Леонов» и «Ленский» (по протоколам Съезда—«Ленский»). Примкнул на съезде к большевикам; после съезда, проживая в Женеве, участвовал в ряде совещаний группы делегатов съезда из большинства (Ленин, Плеханов, Крупская Красиков, Гусев, Горин-Галкин, Виленский). Позднее В. стал отходить от соц.-демократии и к концу 1905 г. вступил в организацию анархистов-коммунистов, в рядах которых активно работал несколько лет. В дек. 1905 г. в разгар декабрьской забастовки и московского восстания В. с группой товарищей отправился из Белостока в Екатеринослав с целью «поднять вооруженное восстание и организовать революц. коммуну». 24 дек. был задержан в Екатеринославе в связи с арестами, предпринятыми администрацией в предупреждение покушения на генерал-губернатора Сандецкого. После нескольких месяцев тюрьмы возобновил революц. работу в Екатеринославе. В июле 1906 г. был командирован в Ялту для дооборудования нелегальной типографии, поставленной в пещерах царского имения Ореанды. Попал туда накануне провала типографии и ареста ее работников. В. удалось спастись и бежать. Будучи одним из редакторов анархистского журнала «Бунтарь» (Гроссман-Рощин, Мария Таратута, Виленский), в начале осени 1906 г. перешел нелегально границу и организовал в Женеве издание и транспортировку в Россию «Бунтаря». По возвращении в Россию работал в Киеве, затем в Москве. Ранней весной 1907 г., выданный предателем Мих. Кавецким, арестован в Москве, затем перевезен в Минск. тюрьму. Убийство в тюрьме Кавецкого лишило власти возможности предать В. суду. В июле 1907 г. перевезен в Брянск. тюрьму по обвинению в участии в убийстве в Брянске жандармского ротмистра. После ряда очных ставок с свидетелями обвинения, не опознавшими его, возвращен вновь в Минск. тюрьму, откуда в конце 1907 г. отправлен на 4 года в Туруханск. край (Осиново). В 1909 г. в результате «Туруханск. бунта» В. в числе многих десятков полит. ссыльных был арестован карательной экспедицией жандармского ротмистра Комиссарова Арестованные были отправлены этапным порядком в Енисейск. тюрьму, подвергаясь по дороге жестоким избиениям, а через несколько месяцев возвращены обратно и расселены по самым глухим станкам Туруханск. края (В. попал в приполярную деревушку Горошиху). По возвращении из ссылки жил в Витебске, затем в Одессе, неоднократно подвергался обыскам и арестам. После революции работал в Одессе, принимал участие в организации там советской власти, был назначен помощником комиссара по финансовым делам. Во время немецкой оккупации скрывался в подполье. При возвращении в начале 1919 г. советской власти получил задание организовать советский контроль и назначен членом коллегии Губгосконтроля (ГубРКИ). После занятия в т. г. Одессы белыми перешел на нелегальное положение; был арестован контр-разведкой, но выкупился от нее. В 1920 г., с окончательным утверждением советской власти в Одессе, возобновил свою работу в местной РКИ. В 1922 г. переехал в Москву. Был секретарем правления Промбанка. В 1924 г. судился по делу группы работников последнего (дело Краснощековых) и приговорен к 1½ годам лишения свободы. С 1929 г. прикреплен Замоскворецким райкомом ВКП(б) для партийной работы к партячейкам Краснохолмской текстильной ф-ки и группкома профсоюза печатников и направлен на работу в Госплан Союза ССР. В. написал ряд статей и заметок мемуарного характера по истории партии и революц. движения (см. библиографию).

Сведения Л. С. Виленского.—Обзор 1901 (Ук.).—Доклады мин-ва юстиции, 1903, ч. 2, л. л. 373—374, [illegible] циркуляры 1902—03.—Деп. пол.: 3 д-во, [illegible] 4 д-во, 1901, № 249.—М-во юстиции, 1901, № [illegible] Л. Леонов-Виленский, [illegible] «бунт» и полит. ссылка,—в приложении к [illegible] кого: Туруханский бунт. Записки участника [illegible] 1930.—«История Екатеринославск. [illegible] 346 (Его же, Воспоминания. Стенограмма [illegible] (М.) 1928. XXII, 8—9 (Его же, Ночная экспедиция [illegible] жизни подполья).—Там же, 1928, XXIII, 22—24 (Его же, В пещерах Ореанды. Из жизни подполья).—«Пролетарская Революция» 1928, VIII (79), 42—49 (Его же, На II съезде РСДРП).—«Рабочая Газета» 1928, №№ 175 и 176 (Его же, Из записок делегата 2-го съезда. У истоков [illegible] виана).—«Рабочая Москва» 1928, № 175 (Его же, [illegible] роль).—«Пламенник» 1929, XX, 22—23 (Его же, [illegible] науки Шевырева).—«Журналист» (М.) [illegible] же, В кипящем Ильиче. Воспоминания)

Протоколы второго съезда РСДРП, 46, 99, 159, 160, 162, 234, 285, 303, 366, 388.—В. Левицкий, За четверть века, I, ч. 2, 140, 141, 147, 154, 157.—Ленин, Сочинения, VI (Ук.).—«История Екатеринославск. с.-д. орг-ции», стр. XXXVII (М. Рубач, Основные моменты из истории Екатеринославск. с.-д. орг-ции. 1889—1903 г.г.).—Там же, 352, 361 (И. Полонский, Воспоминания. 1902—03 г.г.). —Там же, 377 (Екатеринославск. с.-д. орг-ция в освещении документов губ. жанд. управления. Янв.—июль 1903 г.). — Там же, 389 (Шифрованные письма «Землячки», перехваченные департ. полиции).—«Материалы по истории Екатеринославск. с.-д. орг-ции», 408, 409, 411 (Из деятельности с.-р. и м.-д.).—«Ленинский Сборник» VI, 188, 191, 197 (Первые итоги второго съезда РСДРП и переговоры новой редакции «Искры» с мартовцами. Конец авг.—начало окт. 1903 г.); VII (Ук.) (Из эпохи раскола РСДРП 1903—1904 г.г.).—«Последние Известия» № 119, 1903, 4 (Из тайных циркуляров департ. полиции), № 169, 1904, 8 (Список разыскиваемых лиц за 1903 г.).—«Правда» 1924, №№ 51, 53—58 (Дело братьев Красношековых и других).—«Звезда» (Екатеринослав) 1928, № 178 (Г. Новополин, II съезд РСДРП и Екатеринослав).—«Летоп.Револ.» 1928, V (32), 19 (В. Лапина, С.-д. орг-ции Украины и II съезд РСДРП).—«Пролет.Револ.» 1928, VIII (79), 96 (Новый документ о II съезде РСДРП).

Виленский, Михаил Владимирович, наборщик типографии Зильберберга в Харькове. В 1903 г. входил в Харьковск. с.-д. орг-цию. Был привлечен в т. г. по делу о сходке в местности «Большой Яр», устроенной с 26 на 27 июля Харьковск. ком-том РСДРП, арестован 18 сент. 1903 г., на допросах выдавал. На 18 мая 1905 г. в Харьковск. суд. палате было назначено дело о Е. Исаковиче и ряде др. лиц, в их числе и о В., по обвинению в том, что они в 1903 г. принимали участие в «сообществах» образовавшихся среди рабочих паровозостроительного завода в Харькове под названием «кружка подготовительного» и «кружка сознательных рабочих»; В., кроме того, обвинялся в том, что в 1903 г. с целью распространения передал рабочим типографии Зильберберга издания с.-д. партии (обвинение В. было предъявлено по 126 и 2 п. 129 ст. ст. угол. улож.). Дело было отложено.

Вед. о движении дел (Харьковск. суд. палата).
Полит. процессы 1901—17 г.г., 1 (Ук.).—«Харьковский Листок» 1905, № 1752 (Судебная хроника).—«Летоп.Револ.» 1924, II (7), 159, 170 (Н. Дроханов, Это было... Из истории с.-д. движения в Харькове в 1903 г.).

Виленский, Моисей Давидович-Залманович, мещанин, слесарь. Род. ок. 1879 г. 24 июня 1903 г. был арестован в Екатеринославе и привлечен по делу оппозиционной (рабочедельческой) местной с.-д. группы и ее типографии (с Д. Брагинским и др.). При обыске найдена рама для типографского станка. Постановлением Губ. совещания 15 янв. 1905 г. дознание о нем было прекращено по недостаточности улик.

Деп. полиц. ос. отд., 1898, № 5, ч. 8, лит. И; 4 д-во, 1903, № 1552 и № 1552, ч. 10.—М-во юстиции, 1902, № 15069, 1905, № 17974.

Виленский-Сибиряков, Владимир Дмитриевич («Викула»), настоящая фамилия Виленский. Из крестьян Енисейск. губ., сын служащего; рабочий, впоследствии литератор. Род. 8 июля 1888 г. в Томске. Первоначальное образование получил в приходском уч-ще, потом учился в Томск. гимназии, но должен был уйти из первых классов и поступил в Томск. ремесленное уч-ше, в котором окончил курс в 1903 г. После этого работал литейщиком на заводах Сибири. К революц. движению примкнул со школьной скамьи, образовав с несколькими товарищами по ремесленному уч-щу марксистский кружок, который был связан с студенческими группами и местным с.-д. ком-том (в кружок входили и некоторые рабочие из числа работавших при училищных мастерских). Вместе с другими членами кружка нес техническую работу, в частности по распространению прокламаций. Участвовал в уличной демонстрации 1903 г., после которой кружку ремесленного уч-ша было предложено расширить связи с рабочими и организовать кружки на заводах Томска. Принимал активное участие в этой работе (установлены связи с рабочими завода Квятковского и др.), вел пропаганду среди рабочих, участвовал позднее в организации подпольной партийной типографии и держал вместе с Овчинниковым («Жук») связь с этой типографией. В 1905 г. работал при Томск. ком-те РСДРП и принимал участие в рабочей боевой дружине во время т. наз. томских событий, закончившихся поджогом черной сотней Управления Сибирск. ж. д. и еврейским погромом. В 1906 г., по поручению Сибирск. с.-д. союза, работал среди железнодорожников в Красноярске, на станциях Иланской, Каинск, в Омске и др. пунктах Сибирск. ж.-д. магистрали. В 1907 г. поступил литейщиком на завод сельско-хоз. орудий в Омске, за организацию стачки был уволен. Конец 1907 и начало 1908 г.г. провел в качестве профессионала на подпольной работе в Вост. Сибири. В авг. 1908 г. вместе с группой ж.-д. рабочих

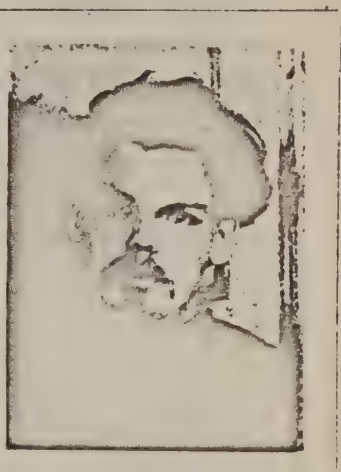

В. Д. Виленский-Сибиряков.
С фотогр. 1913 г.
Из собр. Музея «Каторга и Ссылка».

был арестован на ст. Иланской. Просидел ок. 1½ лет в Красноярск. тюрьме. В янв. 1910 г. судился временным военным судом в Канске по 1 ч. 102 ст. угол. улож. и был приговорен к 2 годам 8 мес. каторги. Каторгу отбывал последовательно в Акатуйск., Алгачинск, Горно-Зерентуйск. и Кутомарск. тюрьмах. В середине 1912 г., по окончании срока каторги, был отправлен на поселение в Якутск. обл., где был приписан к селению Марха вблизи Якутска, жил в Якутске. Вместе с Н. Скрыпником, А. Владимирским и др. принимал участие в организации Якутск. с.-д. группы, объединявшей как большевиков, так и меньшевиков. В.-С. примыкал в то время по своим взглядам к меньшевикам, а в период войны и в 1917 г. к левым меньшевикам-интернационалистам. В ссылке работал над изучением экономики Якутск. края и быта якутов, принимал участие в научных экспедициях, сотрудничал в местной и вообще в сибирск. печати по вопросам якутоведения, участвовал в деятельности местных общественных орг-ций. Издал работы: «Кустарные промыслы якутов», «Пахотные орудия якутов», «Выделка железа якутскими кузнецами» и др. Февральская революция застала В. в Вилюйск. округе, где он руководил экспедицией по обследованию якутск. скотоводческого хозяйства. Был назначен комиссаром Временного правительства по Вилюйск. округу, но вскоре же уехал в Якутск. Входил в состав Якутск. революц. ком-та от с.-д. орг-ции. С первых дней образования Якутск. совета раб. депутатов был членом его президиума, затем был избран председателем объединенного Якутск. совета раб. и солд. депутатов. Был делегатом Якутск. совета раб. и солд. депутатов на «Демократич. совещании» и на всесибирских съездах Советов. После «Демократич. совещания» в Якутск уже не вернулся, а, посетив Омск и Барнаул, уехал в Иркутск, куда попал в разгар декабрьских боев рабочих и солдат с юнкерским мятежом. Принял активное участие в борьбе за Советы, редактировал «Известия Военно-революц. ком-та» (формальное присоединение В. к большевистской партии произошло несколько позднее). На втором общесибирском съезде Советов в февр. 1918 г. был избран в ЦИК Советов Сибири (Центросибирь) и вскоре вошел в Сибирск. Совет народных комиссаров в качестве комиссара по продовольствию. После падения советской власти в Сибири в течение ряда месяцев оставался там на подпольной работе (частью в Красноярске и Томске), в апр. 1919 г. по поручению сибирских орг-ций перебрался через колчаковский фронт в Москву с докладом о положении партизанского движения в Сибири. Входил в состав комиссии Совнаркома по сибирским делам. Принимал участие в подготовке наступления Красной армии в Сибирь и разгрома и ликвидации Колчака. Возглавлял миссию СНК РСФСР по иностранным делам Сибири. В 192.. г. был уполномоченным РСФСР на Дальнем Востоке. По возвращении в Москву был назначен комиссаром Академии Генерального штаба, организовал Военно-научное об-во и был его первым председателем. В 1922 г. ездил на Дальний Восток для участия в переговорах с Японией и Китаем. С конца 1922 г. снова в Москве. Состоял секретарем редакции «Известий»; был одним из организаторов Об-ва политкаторжан и редактором «Каторги и Ссылки»; был также одним из инициаторов образования Об-ва изучения Урала, Сибири и Дальнего Востока и редактором журнала «Северная Азия». В период 1926—27 г.г. В.-С. стоял на платформе Троцкого и вел активную фракционную борьбу, за что был исключен в ноябре 1927 г. из ВКП(б). В 1929 г. сделал заявление об отходе от оппозиции и в 1930 г. снова принят в ряды партии. В.-С. принадлежит ряд работ, посвященных изучению политики и экономики Дальнего Востока: «За великой китайской стеной», «Япония», «Китай», «Монголия», «Советская Россия у берегов Тихого океана», «Манчжурская проблема», «Японский империализм», «Сун-Ят-Сен—отец китайской революции», «Гоминдан» и т. д. Редактировал перевод основных сочинений Сун-Ят-Сена «Капиталистич. развитие Китая», «Записки китайского революционера». В 1931 г. вышла книга В.-С. (в изд-ве «Федерация»): «Царство Колчака. Сибирь с былью».

Сведения В. Д. Виленского-Сибирякова: Справочная книжка журналиста 1924—25 г.г. М., 1924, 292.—Участники русск. рев. движения. Большая сов. энциклопедия, X (Виленский-Сибиряков). В. Д. Сибирск. энциклопедия, I (Виленский-Сибиряков). В. Д. Наши работники. М., [illegible].—[illegible] ссылка.

Энциклоп. словарь «Гранат», XLI, ч. 1, стлб. 75—76 (Автобиография В. Д. Виленского-Сибирякова).—«1905 г. в Сибири», 117—122 (В. Виленский-Сибиряков, Томск накануне 1905 г. Страница из сибирских воспоминаний).—«Центросибирь», 5—27 (Его же, Центросибирь. Борьба за Советы в Сибири в 1917—18 г.г.) (то же отдельно: Борьба за советскую Сибирь (Центросибирь). 1917—18 г.г. М., 1927).—Там же, 4[illegible] (Его же, Н. Н. Яковлев).—«Пролет. Революц.», I, 1921, 150—156 (Его же, Октябрьские дни в Сибири. По личным воспоминаниям).—«Кат. и Сс.», VII, 1923, 129—14[illegible] (Его же, Последнее поколение якутск. ссылки. Листки воспоминаний).—«Известия ЦИК», 1927, № 60 (Его же, В редакционном котле «Известий»).

П. Парфенов, Гражданская война в Сибири, 140—141, 144.—Я. Шумяцкий, Туруханка 28.—Б. Шумяцкий, Сибирь на путях к Октябрю, 87—88.—П. Парфенов, На соглашательских фронтах, 13, 14, 20, 25, 27, 32, 34 (ср. его ст. в «Пролет. Революц.», 1926, XI (58), 147, 149, 151, 156, 157, 158, 160).—Н. Ильюхов и М. Титов, Партизанское движение в Приамурьи, 215.—П. Окунцов, Участие Забайкалья в рев. движении раб. класса, 54.—П. Парфенов, Борьба за Дальний Восток, 139—141, 145, 170, 174, 177—179, 186.—«Путь «Правды», 184 (Е. Ярославский, «Правда» в тюрьме и ссылке).—«Революция на Дальнем Востоке», I, 218 (А. Яременко, Дневник коммуниста).—«25 сентября 1919 г. Взрыв в Леонтьевском переулке», 68 (М. Павлович, Взрыв 25 сент. 1919 г. в помещении Московск. ком-та РКП).—«Год борьбы», 5 (Среди московских большевиков. Из стенограммы речи В. П. Ногина на собрании Московск. Истпарта в 1923 г.).—«Сибирск. ссылка», 97, 102 (В. Николаев, Ссылка и краеведение. Якутск. край) (ср. его ст. в сб-ке «В Якутск. неволе», 184, 197).—Там же, 194 (А. Добросотин, Байков, В Якутск. ссылке. Записки рабочего).—«В Якутск. неволе», 90 (Е. Ярославский, На

бытие Февральской революции в Якутске).—«Октябрьская революция в Якутии», 9 (И. Барахов, Октябрьская революция в Якутии. Воспоминания).—«Известия ВЦИК» 1920, № 191 (На Дальнем Востоке).—«Пролет.Револ.» VII, 1922, 86, 87, 89 (А. Яременко, Партизанское движение в Приморск. обл. 1918—20 г.г.).—Там же, X, 1922, 374 (Октябрь в Сибири: IV. Владивосток. Записано со слов тов. Кушнарева).—«Кат. и Сс.» 1924, VI (13), 277 (Список членов об-ва политкаторжан и сс.-поселенцев).—«Пролет.Револ.» 1924, V (28), 60 (О. Аусем, Николаевск. на Амуре коммуна. 1920 г.).—Там же, 1926, III (50), 225, 229, 238 (Е. Ярославский, Что было 9 лет назад в Якутске).—«Кат. и Сс.» 1927, VIII (37), 237—238 (Хроника).—«Правда» 1927, № 259 (Известия президиума Московск. контр. комиссии ВКП(б).—«Кат. и Сс.» 1928, VI (43), 118, 121 (В. Николаев, Сибирск. периодич. печать и полит. ссылка).—«Правда» 1929, № 308 (Отходят от оппозиции).

Виленчик, Малка Ивраиловна-Вульфовна, мещанка г. Сенно, Могилевск. губ., модистка. Род. 16 апр. 1882 г., училась дома. В 1898 г. была привлечена по делу кременчугских с.-д. кружков и состояла (с 29 ноября т. г.) под особ. надз. полиции. Обвинялась в том, что в 1897 г. вступила в кружок дамских мастериц, посещала сходки, вовлекала в кружок новых членов; участвовала осенью 1897 г. в забастовке подмастерьев-портных, уговаривала других присоединиться к забастовке. 2 мая 1898 г. участвовала в маевке. По выс. пов. 12 июля 1900 г. определено подчинить В. гласн. надз. полиции на 1 год в месте жительства родителей (Кременчуг). По окончании срока гласн. надз. воспрещено жительство в столицах и Петербургск. губ.

Обзор 1898—99 (Ук.).—Доклады мин-ра юстиции, 1900, л.л. 257—264.—Деп. пол.: 3 д-во, 1901, № 1202; 4 д-во, 1898, № 285.—М-во юстиции, 1898, № 11659.

Н. Бухбиндер, Материалы.

Виленчик, Сарра Менделевна (Софья Максимовна), зубной врач. Род. ок. 1880 г. в Пинске. В 1898 г. в Варшаве попала в сферу наблюдения, установленного за деятелями «Бунда» (она ли?). В 1903—04 гг. входила в с.-д. орг-цию в Екатеринославе (была членом ком-та?). 2 (12?) февр. 1903 г. была задержана на собрании в квартире инженера А. Иловайского, на котором должен был состояться доклад И. Б. Полонского о марксизме и народничестве. К дознанию привлечена не была. В 1904 г. переехала в Киев. 18 дек. 1904 г. была арестована. 4 апр. 1907 г. при обыске на квартире Б. в Екатеринославе были отобраны протокол заседания 9-й конференции Екатеринославск. окружной орг-ции, происходившей 1-го и 2-го того же апреля, отчет о 8-й конференции этой же орг-ции (17—18 февр. т. г.) и т. д. В. была арестована и предана суду Харьковск. суд. палаты. Протокол сказался писанным рукой В., которая признала, что была секретарем конференции. Приговорена (9 ноября 1907 г.) на основании 1 ч. 126 ст. угол. улож. к 1 году крепости. Приговор исполнен 11 февр. 1908 г.

Вестн. справ. о судоп., 1908, кн. VII, № 57583.—Деп. пол., ос. отд., 1898, № 5, ч. 8, лит. И, 1904, № 5, ч. 3, лит. А.—М-во юстиции, 1903, № 16096.

«Приднепровский Край» 1907, № 3231 (Судебная хроника).—«Русское Слово» 1907, № 259 (Собственные телеграммы: В суде).—«Краса. Летоп.» IV, 1922, 148 (Н. Бухбиндер, Разгром еврейского раб. движения в 1898 г.).—«Летоп.Револ.» II, 1923, 76, 86 (М. Иванов, Под ударами охранки и провокаторов. Материал для историков 1907 г.).

Виленчик, Фаня Максимовна (Маноцковна?), зубной врач. В 1903—04 г.г. была членом Екатеринославск. с.-д. орг-ции, поддерживала тесные отношения с деятелями ком-та, совещания которых происходили иногда у нее на квартире. Была обыскана с 17 на 18 янв. 1904 г.

Деп. пол., ос. отд., 1898, № 5, ч. 8, лит. М.

К. Захарова и С. Цедербаум, Из эпохи «Искры», 103—104.—Материалы по истории Екатеринославск. с.-д. орг-ции», 51—52, 56 (Партия—«большинство» и «меньшинство»—по жандарминским донесениям).

Вилесов, Александр Александрович.

См. девятисотые годы.

Виле(и)сов, Максим Степанович («Юс», «Боголюбский»), сын рабочего-слесаря, из крестьян Юсвинск. вол., Соликамск. у., Пермск. губ. Род. 6 февр. 1886 г. в Мотовилихе. По окончании начального уч-ща, в 1898 г. поступил на Мотовилихинский за-

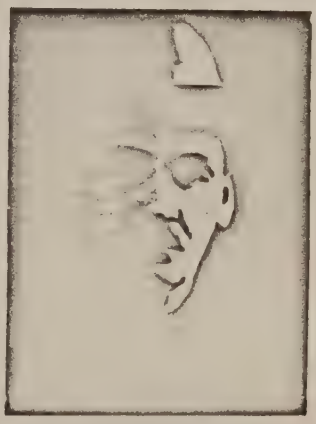

М. С. Вилесов.
С фотогр. 1900 г.
Из собр. Музея «Каторга и Ссылка».

вод, где был рассыльным при цеховой конторе снарядного цеха, затем слесарным учеником, а в 900-х г.г. работал в заводской конторе по счетоводству. Мальчиком помогал стачечникам во время забастовки 1899 г. Во время забастовки 1903 г. ему было поручено разбрасать прокламации. В 1904 г. был втянут в кружковую работу и с этого времени стал членом с.-д. партии, примыкая с самого начала к ее большевистскому крылу. Принимал деятельное участие в событиях 1905 г. в Мотовилихе и Перми. Выступал на собраниях вместе с Юршем и др. В дек. 1905 г., участвуя в остановке пассажирского движения, был ранен при снятии машинистом паровоза, пролежал несколько дней. В период 1906—07 г.г., с перерывом из-за ареста (летом 1906 г. сидел не-

долго в тюрьме), работал в качестве организатора ячеек, секретаря Мотовилихинск. районного ком-та, библиотекаря, казначея. Одно время входил от Мотовилихинск. орг-ции в Пермск. ком-т партии. В. поддерживал связь с лбовцами, помогая им доставлением паспортов, раздобывая конспиративные квартиры, устраивая раненых для операций и перевязок и т. д. В июле 1907 г. был арестован. Сидел в Пермск. тюрьме, затем в Николаевских арестантских ротах, где участвовал в тюремных протестах, сидел в карцере с 19 ноября по 23 дек. 1907 г. Весной 1908 г. выслан в с. Юровское, Тобольск. губ., потом в Обдорск. В 1911 (?) г. вернулся в Мотовилиху. Вследствие угрозы высылки по месту приписки, бежал и работал нелегально у кустарей в Вятке ок. полугода. Потом вернулся снова в Мотовилиху, на завод не был принят; поступил контролером в Горнозаводскую кассу. Перебравшись из Мотовилихи на Лысьвенский завод, устроился там слесарем и организовал кружок. После июльских событий 1914 г. на Лысьвенском заводе (вооруженное столкновение рабочих с полицией и заводской администрацией), во время которых он и его товарищи стремились ввести движение в организованное русло, он бежал оттуда и в начале 1915 г. приехал в Петроград. Поступил в военный госпиталь в Лесном, где вел пропаганду среди солдат и распространял прокламации, будучи связан с т.т. из Выборгск. районной орг-ции. После происшедшей в госпитале забастовки низших служащих, во избежание ареста, оставил его и через некоторое время стал работать в больничной кассе при Путиловском заводе. Принимал активное участие в деятельности Нарвск. районного ком-та. 30 авг. 1915 г. явившаяся в помещение Путиловской кассы полиция намеревалась арестовать В., но по недоразумению ему удалось освободиться. Позже работал в больничной кассе при «Треугольнике» и продолжал вести подпольную работу в партийной орг-ции района. 5 ноября 1915 г. В. был арестован в числе ряда работников Петроградск. большевистской организации (Богдатьев, Анцелович и др.). Просидев в Доме предварительного заключения до середины 1916 г., выслан в Иркут. губ. и водворен в Качуге. Через месяц бежал, работал в Иркутске на кожевенном заводе (под именем Михаила Ивановича Петрова), вскоре арестован, открыт одним из надзирателей, знавшим его по Тобольску, просидел до суда (за нелегальное проживание), состоявшегося в начале 1917 г., после чего возвращен в первых числах марта в Качуг. После Февральского переворота уехал снова в Петроград, избран в правление союза металлистов Московско-Нарвск. района, введен в организационную комиссию по созданию общегородского союза металлистов, затем работал в качестве члена исполнительной комиссии правления Петроградского союза металлистов (В., Шляпников, Волков, Рубцов и Гастев), до янв. 1918 г. Участвовал в организации отпора Корнилову и в Октябрьской революции. В янв. 1918 г. выдвинут в рабочее правление Путиловского завода и верфи. С марта 1919 г. до начала чистки партии в 1921 г. был председателем Районн. правления заводов тяжелой индустрии («Петротяжи»). Принимал деятельное участие в организации обороны Петрограда во время наступления Юденича. В 1921—22 г.г. работал по чистке партии председателем районной комиссии Василеостровск. района, потом в Центральном городском районе. В 1922 г. был инструктором Севзапэкосо. В ноябре т. г. избран председателем завкома «Красного Треугольника», а с июня 1923 г. состоял и председателем Московско-Нарвск. райисполкома. В период XIV партийного съезда примыкал к т. наз. «новой оппозиции», от которой вскоре же отошел. В 1926—27 г.г. работал заместителем председателя Рязанск. Губсовнархоза. В 1928 г. вернулся в Ленинград и до мая 1929 г. работал там в Откомхозе, а затем был секретарем партколлектива Электротока. 1930 г.—управляющий Ленинградск. отделением треста «Орга-металл».

«Борьба за Петроград 15 окт.—6 ноября 1919 г.», М., 1923, 116—120 (М. Вилесов, Путиловский завод). «Красная Газета» 1923, № 57 (Можаев, По [illegible] застенкам. Рассказ старого партийца т. Вил[illegible]). [illegible] в сб-ке «Российская Коммунистическая Партия и [illegible] пролетариат», П., 1923, 222—226).—«Кр[illegible]», Л., 1928, 111 (27), 213—221 (М. Вилесов, На Путиловском зав. в дни Юденича. Отчет заводского ком-та о [illegible]ности и настроениях трудящихся в связи с [illegible], начавшимися 12 окт. 1919 г.).

М. Флеер, Петербургск. ком-т большевиков в [illegible] войны, 50.—«Борьба за власть» II, 65, 68 (Из истории Петр[illegible] орг-ции РСДРП за 1906—08 г.г. Воспоминания группы [illegible] подпольных работников).—«Ленинградск. профсоюзы за [illegible] сять лет», 139 (Ф. Булкин, Петроградск. метал[illegible] на пути к Октябрю).—«Проф. движение в Петрог[illegible] 1917 г.», 119, 123 (К. Брук, Организация союза м[illegible]листов в 1917 г.).—«Правда» 1917, № 57 (Проф. движ[illegible] Союз металлистов) («Правда» III, 140, 141).

Вилков, Александр Александрович, сын священника. Род. 1 ноября 1872 г. в Нижегородск. губ., учился в Нижегородск. духовной семинарии и Томск. ун-те. В 1892—93 г.г. входил в с.-д. кружок в Нижнем-Новгороде. Летом 1895 г. выехал за границу, жил в Париже. Подлежал позднее привлечению при Нижегородск. губ. жанд. управлении в связи с делом Турусова о пропаганде среди крестьян в Ардатовск. у. и разыскивался департ. полиции. В 1910-х г.г. преподаватель Варшавск. ун-та по финансовому праву. К 1923 г. преподаватель эмигрантской высш. школы в Праге.

Ведомость 1896 (Ук.).—Розс. циркуляр 1896.—Дел. [illegible], 4 д-во, 1896, № 225, т.т. I и II.

С. Венгеров, Предварительный список русс. писателей и ученых, I, вып. 2.—В. Невский, Очерки (Ук.).—«Материалы по истории рев. движения» II, 4 (Дело Кузнецовского кружка).—«Новая Русск. Книга», Берлин, 1923, V—VI, 50 (Судьба русск. писателей).

Вилонов, Никифор Ефремович («Михаил Заводской»), крестьянин с. Кутли, Нечаевск. вол., Моршанск. у., Тамбовск. губ. Род. 9 февр. 1883 г. в г. Моршанске в семье рабочего-маляра. Окончил 2-классное ж.-д.

уч-ще в Калуге, потом техническое ж.-д. уч-ще там же. В 1901 г. поступил помощником машиниста на ж. д., затем перешел в Калужск. ж.-д. мастерские. Сошелся близко с рабочим-соц.-демократом И. К. Никитиным, через него связался с калужск. с.-д. кружком и принимал активное участие в различных его начинаниях (в частности по добыванию и распространению литературы), хотя сам не состоял его членом. В конце лета 1902 г. переехал в Киев, поступил помощником монтера в вагонный цех мастерских Юго-Зап. ж. д. Вошел в с.-д. пропагандистский кружок, которым руководил Н. В. Вольский (Валентинов). Распространял среди рабочих ж.-д. мастерских нелегальную литературу. 24 янв. 1903 г. был арестован вместе с товарищем по мастерским А. А. Романовским за распространение воззваний «Письмо ж.-д. рабочего». При обыске у В. найдено 3 экземпляра «Искры». 10 марта 1903 г. освобожден под особ. надз. полиции, выс. пов. 2 июля т. г. было определено по этому делу подчинить В. гласн. надз. полиции на 2 года в месте жительства родителей — г. Калуге, но в виду нового привлечения исполнение этого приговора было приостановлено. 19 марта 1903 г. В. был вторично арестован на сходке в квартире Я. Малинского, где, по агентурным сведениям, собрались представители кружков Киевск. орг-ции РСДРП. Просидев до 16 июня, выпущен под особ. надз. полиции в Екатеринославе. Определившись еще в Киеве как искровец, В. в Екатеринославе вступил в местную искровскую орг-цию и вскоре был кооптирован в состав ком-та. Накануне всеобщей стачки в Екатеринославе (авг. 1903 г.) вошел в стачечную комиссию, составившуюся из представителей от обоих (искровского и рабочедельческого) с.-д. ком-тов. Во время стачки арестован как поднадзорный, через несколько дней освобожден и продолжал работать в партийном ком-те, который вскоре, после капитуляции «оппозиции», стал единым. После второго съезда РСДРП В. примкнул к большевикам. В окт. 1903 г. состоялось о В. постановление Особ. совещания (в связи с киевск. забастовкой 1903 г.—утверждено мин-ром вн. дел 12 окт.), которым определялось выслать В., не дожидаясь окончания дознания о нем, в Вост. Сибирь на 3 года (познание о сходке 19 марта 1903 г. впоследствии, в 1905 г. было прекращено). 13 ноября 1903 г. В., чтобы избежать высылки, скрылся от полиции, оставаясь тем не менее на партийной работе в Екатеринославе. В конце т. г. задержан и отправлен в Сибирь. В февр. 1904 г. находился в Красноярск. тюрьме, затем водворен в дер. Бушуйской, Енисейск. губ. и у., откуда 15 июля т. г. бежал. Прибыв в Самару, направлен Вост. бюро ЦК для восстановления партийной работы в Казань. В сент. 1904 г. вновь образовался Казанск. ком-т РСДРП, в котором В. взял на себя функции ответственного организатора и агитатора. Работал в Казани до дек. 1904 г., затем направлен Вост. бюро ЦК на Урал. Жил в Екатеринбурге под именем Бориса Антоновича Чистякова, работал по постановке нелегальных типографий для уральских с.-д. орг-ций. 31 янв. 1905 г. арестован, попав в засаду на квартире А. Черепанова. Привлечен по делу Уральск. ком-та РСДРП. В апр. 1905 г. открыл свою настоящую фамилию. В мае т. г. переведен в Николаевские арестантские роты. 10 июля пытался бежать через подкоп вместе с 4 тт. (Н. Н. Батурин и др.), был пойман и зверски избит. Кроме основного дела, был привлечен за проживание по подложному паспорту (951 и 977 ст.ст. улож. о наказ.) и за побег (3 ч. 309 ст. улож. о наказ.). Дело об Уральск. ком-те было предложено 30 сент. 1905 г. Казанск. суд. палате с обвинительным актом по 1 ч. 126, 128, 129 и 2 ч. 132 ст.ст. угол. улож., но затем прекращено на основании указа 21 окт. 1905 г. В октябрьские дни 1905 г. В. вышел на свободу, недолго пробыл в Екатеринбурге и в начале ноября переехал в Самару, где играл руководящую роль в революц. движении «дней свободы». Входил в Самарск. ком-т партии, принимал активнейшее участие в организации Совета раб. депутатов и был избран председателем (по другим данным, товарищем председателя) Исполнительного комитета. Вел работу среди железнодорожников и грузчиков, а также среди войск, был постоянным оратором на народных митингах. (Кроме обычного псевдонима, В. был известен также в Самаре как «Мишашарф», «Михаил-техник»). В дек. 1905 г.

Н. Е. Вилонов.

С фотогр. 1907 г.

Из собр. Музея Революции СССР.

бежал из Самары в Уфу с нелегальным паспортом на имя Никифорова и вел там боевую работу. Вскоре арестован на квартире секретаря Уфимск. ком-та РСДРП Л. И. Бойковой, через 3 недели был освобожден. Переехал на работу в Екатеринбург. 23 янв. 1906 г. под его руководством была совершена экспроприация шрифта из частной типографии (Колмацкого). В марте 1906 г. арестован на партийном собрании для выборов на Стокгольмск. съезд. Из Екатеринбургск. тюрьмы увезен, в числе 17-ти заключенных, в Николаевск. роты. Участвовал в конце мая в известном протесте заключенных, пытался покончить с собой (самосожжением). Самоубийство было предупреждено надзирателями. При этом В. вновь подвергся зверскому избиению, после которого он стал харкать кровью. Переведен после событий в Николаевск. ротах в Екатеринбургск. тюрьму, потом в Камышловск. тюрьму (Пермск. губ.), откуда 12 июля 1906 г. бежал. В авг. т. г. работал организатором Лефортовск. района в Москве, затем уехал для лечения в Геленджик, где также вел с.-д. работу среди рабочих цементного зав. В дек. 1906 г. вернулся в Москву—в Лефортовск. район, но с обострением туберкулеза должен был уехать в Ялту. По приезде туда был арестован (имел паспорт А. А. Корнфельда, осужденного за экспроприацию), содержался под домашним арестом в санатории, затем отправлен в Севастопольск. тюрьму. По установлении личности был назначен в ссылку на 3 года в Туруханск. край, который по болезни был заменен Астраханск. губ. Через 3 дня по прибытии в Черный Яр, Астраханск. губ., бежал в Казань, оттуда уехал лечиться в Уфимск. губ., попутно работал в Златоусте среди рабочих оружейного зав. Осенью 1907 г. опять уехал в Геленджик, затем, избежав в марте 1908 г. ареста,—в Гудауты (близ Сухума). В начале июня 1908 г. вернулся добровольно в Черный Яр. В ноябре или дек. т. г. получил разрешение на выезд за границу без права возвращения до окончания срока ссылки. Поселился на острове Капри, где близко сошелся с А. М. Горьким, Луначарским, Богдановым. Был одним из инициаторов создания Каприйск. партийной школы и главным ее практическим организатором. Летом 1909 г. для проведения кампании за школу и выборов учеников вернулся нелегально в Россию (в Москву), по возвращении на Капри вошел в совет школы. В конфликте между отзовистско-ультиматистским руководством школы и его сторонниками из учеников и учениками-ленинцами выступил во главе последних, был исключен из совета школы и уехал вместе со всеми товарищами-единомышленниками в Париж, где находился Большевистский Центр. После пленума ЦК 1910 г. был намечен большевиками кандидатом для кооптации в ЦК. 1 мая н. ст. 1910 г. умер в Давосе.

Доклады мин-ра юстиции, 1903, ч. 2, л. 413—[illegible]. Деп. полиц. 3 д-во, 1903, № 1470; 4 д-во, 1905, № 195 [illegible] ч. 2, № 574 и № 574, ч. 7, 1905, № 28, ч. 9.—М-во юстиции, 1905, №№ 18579, 18608, 18971.—Вед. о движении дел (Киевск. суд. палата).

М. Цявловский. Большевики (Ук.) [illegible] пед. словарь «Гранат» XLI, ч. 3, прилож., 195 [illegible] графия Ф. Ф. Сыромолотова).—«Большая [illegible] циклопедия», X (С. Лившиц, Вилонов, Н. [illegible]).

С. Лившиц, «Михаил Заводской» (Никифор Ефремович Вилонов). М., 1929.—«Социал-Демократ» № 14 1910 (Никифор Ефремович Вилонов—Михаил Заводской) (перепечат. в «Сочинениях» Ленина, 1-го изд., т. XI, [illegible] 632—635).—«Правда» 1927, № 99 (М. Горький, Михаил Вилонов).

Гос. Дума. Стенографич. отчеты. 1906 г. Сессия первая. Том II. П., 1906, 1875—1877.—А. Луначарский, Великий переворот, 45—47.—Н. Баранский, Вятская Сибирск. с.-д. союза, 39, 41.—В. Быков, Из истории уральских орг-ций, 13.—В. Орлов, Годы реакции (Ук.).—В. Левицкий, За четверть века, I, [illegible] 194—195.—Ленин, Сочинения, VI, XIV (Ук.).—С. Лившиц, Партийные университеты подполья, 12—17, 19—23, 25, 26, 28, 31, 49—54, 56—60, 140 (ранее в несколько более распространенном виде, в «Пролет. Рев.» 1924, VI (29), 36—39, 41—49, 51, 53, 65—71, 74).—С. Моисеев, К истории Уральск. областной конференции РСДРП (6), 72.—С. Лившиц, Казань в годы первой революции, 20, 21, 37.—С. Петров, Большевики Урала, I, 27, 29, 120.—«Из партийного прошлого» I, 50, [illegible] (Д. Разломалин, Первые шаги партийной орг-ции в Калуге).—«История Екатеринославск. с.-д. организации», 363, 365, 366 (Воспоминания тов. Нотина (Стенограмма)).—«Красная Быль» II, 12 (М. Логинов, Старые годы).—«Ленинский Сборник» II (Ук.) (Письма В. И. Ленина А. М. Горькому).—«Техника большевистского подполья», I, 81, 165, 166 (В. Соколов, Транспортно-техническое бюро ЦК большевиков).—«Калужск. губ. в 1905 г.» [illegible] (Рев. прошлое Калужских мастерских 1903—05 г.г. [illegible] тивное воспоминание партийных работников в [illegible] периода).—«1905 г. в Самарск. крае», 156, 191, 192, [illegible] 225—227, 237, 262, 307, 308, 310, 320, 334, 348, 352, [illegible] 367, 371 (И. Блюменталь, Соц.-демократия и революционное движение 1905 г. в Самарск. крае) —Там же, 561—5[illegible], 584, 585 (А. Кузнецов, Из жизни подполья. Личных воспоминаний) —«1905 г. в Самарск. крае», приложения, 57, 85 (Хронологич. таблицы революции 1905 г. в Самаре и Самарск. губ.).—«Из прошлого» (Ура[illegible]) 18 (Капустин, Воспоминания партийного рядового 1903—05 г.г.).—Там же, 55, 37 (Н. Камаганцев, «Кувыжка», Годы борьбы. Воспоминания партийца).—Там же, 78 (А. Тягунов, Очерк работы Надеждинской орг-ции) —«Ученические с.-д. орг-ции до революции», 113 (С. Лившиц, Школа в годы партийца).—«Ленинский Сборник» X, 83—89 (Из эпохи разлада РСДРП 1903—04 г.г.).—Там же, XIII (Ук.) (Из переписки В. И. Ленина, 1900—17 г.г.).—«25 лет первой революции» (Уфа), 85, 87 (Н. Накоряков, Из истории Уфимск. орг-ции РСДРП).—«Револ. Россия» № 18, 1903, 20 (Хроника обысков и арестов).—«Искра» №№ 63 и 72, 1904 (Хроника рев. борьбы).—«Пролетарий» 1905, № 14 (Тюрьма и ссылка) («Вперед» и «Пролетарий» IV, 139).—«Пролет. Рев.» VI, 1922, 185 (П. Воеводин, 20 лет работы в большевистских орг-циях и встреча с тов. Лениным).—«ПутиРевол.» (Казань) II, 1922, 84—85, 90—92, 95, 97 (С. Лившиц, Очерки истории с.-д. орг-ций в Казани, 1883—1916 г.г.).—Там же, III, 69—70, 75 (Стенографич. отчет [illegible] чера Испарта 3 июня 1921 г.: Адоратский, Петров, Зарницын).—«Пролет. Рев.» 1923, IV (1[illegible]), 130, 132, 135—137, 139 (С. Залкинд, Воспоминания об Урале, 1903—06 г.г.).—Там же, 1927, XII (71), 224 (Автобиография Н. Н. Батурина).—«Новый Мир» 1929, IV, 176 (В. Рудиев, Горький-революционер).

Вилокова, Мария Михайловна, см. Зелина, М. М.

Вильвовская, Ривка. В 1904 г. состояла членом с.-д. орг-ции в Елисаветграде. В ночь на 27 ноября т. г. была арестована при разгроме последней. При обыске у В. найдено воззвание «К солдатам». 14 дек. т. г. привлечена обвиняемой к дознанию о Елисаветградск. орг-ции и отдана под обсл. надз. полиции. Дело было прекращено по указу 21 окт. 1905 г.

М-во юстиции, 1905, № 19344.

«Красные Вехи», 127 (Обыски и аресты).—«Искра» № 82, 1905 (Хроника рев. борьбы).—«Летоп. Рев.» 1928

V (С), 110 (Б. Линцер, Из истории рев. движения в Елисаветграде).

«Вильде», литературный псевдоним В. А. Поссе (см.).

Вильде, Николай Мадисович, мещанин г. Кронштадта. Род. 27 апр. 1874 г. В 1885—87 г.г. учился в Кронштадтск. приходском уч-ще, в 1887—88 г.г.—в портовой школе. В 1896 г., будучи рабочим Балтийского зав. в Петербурге, входил в один из кружков «Союза борьбы за освобождение раб. класса» (под руководством Б. И. Гольдмана-Горева), вел революц. пропаганду среди рабочих завода, распространял нелегальную литературу. С ноября 1896 г. служил матросом 6-го флотского экипажа (Кронштадт). В 1897 г. был привлечен по делу «Союза борьбы», содержался под стражей с 9 по 22 сент. в Доме предварит. заключения в Петербурге, затем отдан под надз. начальства в Кронштадте. Дал при дознании откровенное показание. По выс. пов. 12 авг. 1898 г. определено подвергнуть В. заключению на 4 месяца в военно-исправительной тюрьме морского ведомства в Петербурге без соединенного с этим наказанием ограничения прав и преимуществ по службе и без перевода в разряд штрафованных.

Доклады мин-ра юстиции, 1898, ч. 3, л.л. 787—811.— Деп. пол.: 3 д-во, 1898, № 1215; 4 д-во, 1897, № 129.—М-во юстиции, 1897, № 11432.

Вилькевер, Израиль. По показанию одного из привлеченных в 1902 г. по делу Одесск. «Южной рев. группы соц.-демократов» (Мордки Фаера), В. играл в группе видную роль и был, повидимому, членом агитаторского собрания. Через В. Фаер попал в один из кружков группы. Дознанием В. не был обнаружен.

М-во юстиции, 1902, № 15952.

«Вильнер, М.», один из литературных псевдонимов М. Г. Рафеса (см.).

Вильнянский, Соломон Иосифович. В 1903—04 г.г. был одним из руководителей с.-д. группы в г. Павлограде, Екатеринославск. губ.; работал также пропагандистом в Екатеринославск. с.-д. орг-ции. 22 марта 1904 г. был арестован в Павлограде в числе других с.-д. работников (группа провалена провокатором Н. Велецким), привлечен по делу о распространении нелегальной литературы среди учеников местной гимназии. Сидел в Павлоградск. уездной тюрьме; через некоторое время выпущен под особ. надз. полиции.

Деп. пол., ос. отд., 1898, № 5, ч. 8, лит. И.—Ведом. о движении дел (Харьковск. суд. палата).

В. Левицкий, За четверть века, I, ч. 2, 194.— «Летоп.Револ.» IV, 1923, 31 (Г. Новодоян, В мире предательства).

Вильтер, Марк (он же Говсей-Мордух) Борисович (Борухович), виленск. мещанин, рабочий-наборщик. Род. в 1877 г. в бедной еврейской семье (отец—меламед в талмудторе в Пинске, мать занималась хлебопечением). С 13-ти лет стал работать, поступив в одну из пинских типографий. С ранних юношеских лет принимал участие в нелегальных рабочих кружках. В середине 90-х г.г. примкнул к «Бунду», в 1898 г. работал в нелегальной бундовской типографии в Бобруйске, печатавшей центральный орган «Бунда» «Арбейтерштимме» (в квартире В. и его жены помещалась типография до перевода ее к Каплинскому). Во время большого провала бундовских орг-ций летом 1898 г. В. удалось скрыться. Перешел на нелегальное положение, в 1899 г. под именем Самуила Исааковича Фридмана жил в Бердичеве, где руководил работой типографии Киевск. ком-та РСДРП. В начале окт. 1899 г. бежал из Бердичева, перебрался за границу, в Швейцарии работал в типографии «Союза русских соц.-демократов». Был привлечен и по бундовскому делу 1898 г., и по делу Киевск. ком-та 1899 г. (дознание о М. С. Урицком и др.) и разыскивался департ. полиции.

Сведения И. Б. Вильтера.—Обзор 1898—99 (Ук.).—Роз. циркуляр 1899.—М-во юстиции, 1899, № 11896.

Л. Меньшиков, Охрана и революция, II, вып. 1, 111.—В. Медем, Фун майн лебен. Нью-Йорк, 1923.— С. Уралов, Моисей Урицкий, 21.—«История Екатеринославск. с.-д. орг-ции», 331 (А. Белявский, Воспоминания. Стенограмма).—«Рев. движение среди евреев» I (Ук.) (В. Цогаин-Тарас, Между первым и третьим съездами Бунда. Переработанная стенограмма воспоминаний).—«Краси. Летоп.» IV, 1922, 160, 166, 169—173, 188, 190 (Н. Бухбиндер, Разгром еврейского раб. движения в 1898 г.).

Вильтер, Шифра-Голда Вульфовна (рожд. Юзефович), жена М. Вильтера. Род. в 1874 г., училась дома. В 90-х г.г. примкнула к «Бунду», участвовала в работе типографии в Бобруйске в 1898 г. (см. Вильтер, Марк). В ночь на 27 июня 1898 г. была арестована в Гродно, привлечена по большому делу «Бунда». В сент. т. г. была освобождена из Московск. тюрьмы под особ. надз. полиции в Виленск. у. Скрылась из-под надз., в 1899 г. жила с мужем в Бердичеве под именем Ольги Яковлевны Фридман и участвовала там в работе типографии Киевск. ком-та РСДРП. В начале окт. 1899 г. бежала из Бердичева, перебралась за границу. Была привлечена в т. г. по делу Киевск. ком-та. Выс. пов., состоявшимся 11 апр. 1901 г. по дознанию о «Бунде», определено было выслать В. на 3 года в Вост. Сибирь.

Обзор 1898—99 (Ук.).—Роз. циркуляры 1899—1901.— М-во юстиции, 1899, № 11896.

Н. Бухбиндер, Материалы.—Его же, История еврейского раб. движения (Ук.).—Л. Меньшиков, Охрана и революция, II, вып. 1, 111, 112, 164, 165.—С. Уралов, Моисей Урицкий, 21.—«Листок Работника» IX—X, 1898, 87 (Хроника арестов).—«Рабочее Дело» IV—V, 1899, 1-й отд., 140 (По тюрьмам и ссылкам), 2-й отд., 77 (Хроника рев. борьбы).—«Краси. Летоп.» IV, 1922, 148, 149, 154, 156—158, 160, 164, 166, 167, 169—173, 188—190 (Н. Бухбиндер, Разгром еврейского раб. движения в 1898 г.).

Вильчур, Мордух-Хаим Мовшевич, переяславск. мещанин, еврейский учитель. В 1903 г., по сведениям полиции, был активным соц.-демократом в Екатеринославе, пропагандистом в городских кружках; 5 июля 1903 г. арестован там же на сходке.

Еженед. записки, 1903, 15—22 июля.—Деп. пол., ос. отд., 1898, № 5, ч. 8, лит. И, 1902, № 975, ч. 2.

Виляцер, Иона Анатольевич (Нафтулевич) (литерат. псевдоним «А. Ионсен»), ме-

шанин мест. Дубровины, Горецк. у., Могилевск. губ.; помощник провизора. Род. ок. 1883 г. в Ростове-на-Дону. С начала 900-х г.г. оказывал там же содействие революц. движению. В 1903 г. вступил в с.-д. партию и работал до конца 1905 г. в орг-ции Донск. ком-та, примыкая к меньшевикам. После подавления восстания на Темернике бежал в Харьков, где принимал активное участие в деятельности местного ком-та РСДРП. В авг. 1906 г. был арестован в Харькове по делу Информационного Бюро южно-русских с.-д. орг-ций, одним из членов которого он состоял. Был присужден Харьковск. суд. палатой на основании 1 п. 126 ст. угол. улож. к 5 годам крепости. Приговор исполнен 20 мая 1908 г. В сент. 1911 г. окончил свой срок. По выходе на волю принимал участие в професс. и культурно-просвет. рабочих орг-циях в Ростове-на-Дону, а также в местной «инициативной» группе с.-д. меньшевиков. В окт. 1913 г. был вторично арестован и после шестимесячного заключения приговорен административно к 3-летней ссылке в Нарымск. край, замененной выездом за границу на тот же срок. Во время империалистской войны сотрудничал из Копенгагена в самарск. меньшевистской газете «Наш Голос». В апр. 1917 г. вернулся из эмиграции в Ростов-на-Дону. Состоял членом Донск. ком-та и Донск. областного центра меньшевиков и членом редакционной коллегии газеты этих орг-ций «Рабочее Дело». Был делегатом на т. наз. «Чрезвычайном съезде» меньшевиков в ноябре—дек. 1917 г. Продолжал работать в рядах ростовских меньшевиков в период калединщины, затем при Краснове и Деникине и был привлечен после разгрома южной контр-революции по делу донских меньшевистских лидеров. Эмигрировал в 1920 г. за границу.

Анкета об-ва помощи освобожд. политзаключ. № 1352 — Вестн. справ. о судим., 1908, кн. XI, № 1217/2.

«Рабочее Дело» (Ростов-на-Дону) 1917, № 150 (Наши кандидаты: Виндзбе, И. А.).

«Южнорусское движение на Дону», 20 (С. Гурвич, Южнорусск. группа учащейся молодежи).—«Партийные Известия» II, 1917, 12 (Донск. областная конференция), VIII, 1918, 8 (Чрезвычайный съезд РСДРП) —«Рабочее Дело» 1917, № 2 (Из жизни РСДРП).—«Летоп. Революц.» 1925, III (12), 120 (С. Яворский-Левкович, Провал конференции южно-русских с.-д. орг-ций в 1906 г.).—«Пути Революц.» (Харьков) 1925, III, 159, 161 (В. Галкин, Харьковск. революц. Красный крест помощи политссыльным и заключенным. 1884—1920).

Виндзбе(о)рг, Двейра Мовшевна, мещанка г. Мариамполя, Сувалкск. губ., корсетница. В 1904 г. была членом ремесленной группы Городского района Петербургск. с.-д. орг-ции. В июле т. г. была арестована и привлечена к дознанию за принадлежность к РСДРП (застигнута в квартире Сливкина, служившей для собраний организованных рабочих Городского района). При обыске у В. были найдены революц. издания. Сидела в Доме предварит. заключения. Дело прекращено по указу 21 окт. 1905 г. После освобождения из тюрьмы в конце 1904 г. участвовала в Петербурге в ряде с.-д. собраний, посвященных разногласиям между большевиками и меньшевиками и др. вопросам.

Деп. пол.: ос. отд., 1904, № 5, ч. 1, т. 111; 4 дел. 1904, № 2442.—Вед. сод. под стражей.

Виниан, Мордух Давидович, мещанин Минск. губ. 25 сент. 1904 г. был арестован на с.-д. собрании в Екатеринославе.

Деп. пол., ос. отд., 1904, № 5, ч. 6, лит. А.

Винник, Овсей (Евсей) Ицкович, мещанин, сапожник (щетинщик?); рядовой 26 Грайворонск. резервного полка. Род. ок. 1879 г. В 1902 г., находясь на военной службе в Курске, был арестован 27 апр. и привлечен по делу Кишиневск. типографии «Искры» (дознание о Л. Гольдмане и др.). У В. была переписка с привлеченным по тому же делу Дав. Ройтерштерном. Обвинялся сначала в принадлежности к «сообществу» и ведении агитации, но в дальнейшем принадлежность к «сообществу» была признана неустановленной и В. был обвинен лишь в пропаганде среди жителей г. Курска. Сидел в Курск. тюрьме до приговора. По выс. пов. 30 апр. 1903 г. определено, по исключении В. из военной службы, выслать его в Вост. Сибирь на 10 лет. 24 авг. 1903 г. прибыл в Якутск, назначен в Верхоянск. В марте 1904 г. подписал заявление верхоянск. колонии ссыльных якутск. губернатору о солидарности с романовцами. 2 июля т. г. бежал с двумя товарищами из Верхоянска и по прибытии в середине августа в Якутск отдался властям, был арестован, а затем водворен временно в Намск. улусе, с предупреждением об отправке первым зимним путем в одно из отдаленнейших мест Якутск. обл. Подал губернатору заявление об отказе ехать туда и с изложением мотивов, побудивших его бежать из Верхоянска. (Был поселен позднее в Бильюйск. округе?). В окт. 1904 г. подписал протест якутск. ссыльных против манифеста 11 авг. т. г.

Обзор 1902 (Ук.).—Доклады мин-ра юстиции, 1904, ч. 1, л.л. 427—433.—Деп. пол., 4 дел., 1902, № 129.—Мин. юстиции, 1902, № 16890.

П. Теодов, История якутск. протест., 42.—Ногин, На полюсе холода, 161, 164.—И. Бабушкин, Воспоминания, 186.—«Последние Известия» № 154, 1905, 4 (Из Сибири), № 198, 1904, 7 (Якутск), № 202, 5 (Якутск), № 202, 6—7, и № 204, 6—8 (Бегство трех политссыльных из Верхоянска в Якутск).—«Искра» №№ 74 и 76, 1904, 4 (Хроника рев. борьбы).—«По заветам Ильича» 1925, X—XI, 46 (В. Б., Якутск. политссылка, 1904—05 г.г.).—«Кат. и ссыл.» 1929, IV(53), 140 (А. Поляк, Протест политссыльных в Верхоянске).

Винников, Карп, рабочий. В 1902 г. участник с.-д. кружков в Гомеле.

«1905 г. в Гомеле и Полесск. районе» (Ук.) (Н. Будбиндер, Еврейское раб. движение в Гомеле, 18—19 г.г.).—«Известия Гомельск. губкома» № 76, 1924, 3 (Ф. Каган-Мохова, Воспоминания о революц. работе).

Винников, Филипп, рабочий вагонного цеха ж.-д. мастерских в Тифлисе. В 1903 г. был членом местной с.-д. орг-ции.

Деп. пол., ос. отд., 1904, № 5, ч. 11, лит. А.

Винницкий, рабочий. Был членом с.-д. ячейки, организовавшейся на чугунолитейном зав. Вартце в Сокольниках

(Москва) в конце 1904 г. В начале 1905 г. распространял на заводе прокламации Московск. ком-та РСДРП. Осенью т. г. был расстрелян в Гродненск. губ. за участие в разгроме имения(?).

«Из партийного прошлого» II, 178—180 (Е. Кисеев. Мои воспоминания).

«Ви(ни)цкий, М.», литературный псевдоним В. Д. Медема (см.).

Виницкий, Файвель Мордхелевич-Мовшевич, мещанин мест. Скидля, Гродненск. губ., маляр (переплетчик?). Род. ок. 1879 г. Был арестован в Одессе в ночь на 21 янв. 1902 г. вместе с К. Колтуном, М. Гольдфейбергом и др. Ликвидация была вызвана агентурными сведениями, что эти лица составляли «цеховой совет» при Одесск. ком-те РСДРП. Допрашивался в порядке положения об охране, т. к. связь с «сообществом» в данном случае не была установлена и к дознанию обвиняемым не был привлечен. После допроса оставлен под стражей. Привлечен тогда же по другому дознанию—о «Южной рев. группе соц.-демократов». Обвинялся в том, что был членом группы, членом ее исполнительной комиссии и агитаторского собрания, между которыми он стал посредником после Лейзера Гипшмана. На квартире В. собиралась одна из дискуссий, которой руководил Исаак Ройзман (помощниками его были В. и Бронтман). В. заведывал кружком маляров и оклейщиков обоев. Содержась в Одесск. тюрьме, явился одним из главных инициаторов протеста 7 авг. 1902 г. Насильно увезен в участок, потом переведен в Каменец-Подольск. тюремный замок. В начале 1903 г. просил о высылке его до решения дела. Постановлением Особого совещания, утвержденным мин-ром вн. дел 30 апр. 1903 г., определено было выслать В. в Вост. Сибирь, куда он отправлен 28 мая 1903 г. Выс. пов. 9 июля 1903 г. В. назначено 5 лет Вост. Сибири. В т. г., во время содержания в Александровск. пересыльной тюрьме, Иркутск. губ., подал «всеподданнейшее» прошение о помиловании. Выс. пов. 3 дек. 1903 г. В. разрешено отбыть остающийся срок под гласн. надз. полиции на родине в Кишиневе. За отсутствием у него средств, был переслан из Сибири в Кишинев по этапу (в начале 1904 г.).

Обзор 1902 (Ук.).—Доклады мин-ра юстиции, 1903, т. 2, л.л. 456—463, ч. 3, л.л. 1057—1058.—Деп. пол., 4 д-во, 1902, № 340.—М-во юстиции, 1901, № 11476, 1902, № 15015.—Вед. о движении дел (Одесск. суд. палата).

«Последние Известия» № 86, 1902, 3 (Одесса).—«Летоп. Революц.» 1929, III (36), 127 (Т. Хатт, З історії Одеської соц. організації (напередодні II з'їзду партії, 1900—03 р.р.).

Виницкий, Хаим Шаевич, мещанин, канонир 39 летучего артиллерийского парка. Род. в 1879 г. в г. Вилькомире, Ковенск. губ., учился 3 года в талмуд-торе. В 1903 г. привлекался по делу об Александропольск. (Эриванск. губ.) с.-д. группе и распространении революц. литературы среди солдат-артиллеристов. Был отдан под особ. надз. полиции (по увольнении в запас армии). Дело было назначено к слушанию в выездной сессии Тифлисск. суд. палаты в Александрополе на 3 окт. 1905 г. (обвинение предъявлено по 126 ст. угол. улож.).

Деп. пол., 4 д-во, 1903, № 586 и № 586, ч. 10.—М-во юстиции, 1904, № 16496.

«Пролетарий» 1905, № 23 (Из обществ. жизни) («Вперед» и «Пролетарий» VI, 62).

Виничек, Дмитрий Семенович, из крестьян. В 1904 г. был членом с.-д. орг-ции в мест. Лоеве, Речицк. у., Минск. губ. В т. г. приехал в Петербург, где, по агентурным сведениям, находился в сношениях с местной с.-д. орг-цией. 7 июля 1904 г. арестован на квартире Н. Вандаловского (см.), к дознанию о Петербургск. орг-ции обвиняемым не был привлечен. Привлечен при Минск. губ. жанд. управлении по делу об освобождении 16 апр. 1904 г. из Лоевск. арестного помещения политической заключенной Явич (приезжая с.-д. агитаторша). По этому делу содержался под стражей с 12 авг. 1904 г. (после ареста 7 июля не освобождался и был непосредственно переслан из ДПЗ этапом в распоряжение речицк. исправника). В. обвинялся в принадлежности к «сообществу» (126 ст. угол. улож.) и участии в насильственном освобождении (130 и 4 ч. 173 ст. угол. улож.). Постановлением Минск. губ. совещания 3 марта 1905 г. дело в отношении В. и др. было прекращено по недостаточности улик.

По имеющимся в литературе данным (см. ниже), В. и его т.т. по делу об освобождении были отправлены в Гомельск., затем в Слуцк. тюрьму. Через 11 месяцев выпущены на поруки и судились окружным судом в ноябре 1906 г. Документальных подтверждений этих сведений, прямо расходящихся в последней части с указанными данными м-ва юстиции, пока не найдено. (Одно из дел м-ва юстиции о В. не сохранилось).

Деп. пол., ос. отд., 1904, № 5, ч. 1, т. II.— М-во юстиции, 1904, №№ 17638 и 18597.

«Полесский Коммунар» 1925, XXIII (105), 28 (З. Гарфункель, 1905 г. в Речице—городе и уезде).

Вин(ин)иченко (Виничеико), Георгий Григорьевич, из крестьян дер. Кекиной, Сумск. у. Харьковск. губ.; рабочий металлургического зав. в Таганроге. Род. ок. 1868 г. В 1898 г. был привлечен там же по делу рабочего (с.-д.?) кружка, руководимого Ф. Гердманом. Давал читать нелегальную литературу, получаемую от Гердмана, другим рабочим. Содержался под стражей с 23 июня по 9 июля 1898 г. В 1899 г. принят на военную службу и зачислен в Тургайск. местную бригаду. По выс. пов. 12 янв. 1900 г. подчинен строгому надз. военного начальства на все время состояния на службе. В сент. 1902 г. уволен в запас армии.

Обзор 1898—99 (Ук.).—Деп. пол., 3 д-во, 1901, № 1110, 1902, № 2396.—М-во юстиции, 1893, № 11620.

«1905 г. на Северн. Кавказе», 24 (Воспоминания участников о раб. движении в Таганроге).

Вин(ин)иченко, Иван, рабочий в Киеве. В начале 1896 г. был членом рабочего с.-д. кружка под руководством Юв. Мельникова.

«Труд и борьба» I, 29 (Ф. Глушенко, В девяностые годы. Воспоминания рабочего).

Виниченко (Винников, Винник), Иван, рабочий зав. Гельферих-Саде (или ж.-д.

мастерских?) в Харькове. В 90-х г.г. был членом с.-д. рабочего кружка из рабочих разных предприятий, которым руководили И. М. Ромм и др. Кружок собирался иногда у него на квартире. В 1900 г. принимал активное участие в первомайских событиях в Харькове. Был арестован в ночь на 17 мая т. г. и выслан на 1 год в Полтаву, где в период 1900—04 г.г. принимал участие в местной с.-д. работе.

Рабочее движение в Харькове, 15.—«1905 г. на Полтавщине», 52 (И. Стегний, П. Носенко и М. Капустянский, Рев. движение полтавских ж.-дезнодорожников).—Листок Рабочего Дела» III, 1900, 21 (Хроника рев. борьбы).—«Летоп.Револ.» 1924, I (6), 111 (И. Бунякин, Первые шаги с.-д. движения среди харьковских ж.-д. рабочих).—Там же, 1925, III (12), 135, 150 (Л. Фейнберг, В рядах Харьковск. с.-д. орг-ции. 1893—1900 г.г.).—Там же, 166 (В. Рудкев, Майские события 1900 г. в Харькове).—Там же, 179 (В. Матрасов, Первомайская демонстрация 1900 г. Из воспоминаний).—«Кат. и Сс.» 1928, X (47), 147 (Б. Линцер, Памяти учителя).

Вин(ин)ичук, Григорий Петрович, рабочий минной мастерской Севастопольск. порта. Род. ок. 1886 г. Посещал собрания, устраивавшиеся Севастопольск. ком-том Крымск. союза РСДРП. В 1904 г. привлекался по делу ком-та. Содержался под стражей с 22 ноября 1904 г. по 25 янв. 1905 г., а затем состоял под особ. надз. полиции.

Деп. пол., 4 д-во, 1904, № 3236.
«Искра» № 82, 1905 (Хроника рев. борьбы).

Виноградов. В 900-х г.г. член с.-д. организации в Екатеринодаре.

Н. Яичевский, Гражданская борьба на Северн. Кавказе, I, 76, 77.

Виноградов, Александр Александрович. По сведениям полиции, был в 1902 г. членом Нижегородск. орг-ции РСДРП. Ездил с поручениями от ком-та в Москву. (А. Виноградов 15 сент. 1903 г. арестован в Нижнем—то же лицо?).

Деп. пол., сс. отд., 1898, № 5, ч. 80.
«Револ. Россия» № 33, 1903, 24 (Хроника правительств. гонений).

Виноградов, Александр Никитич, из крестьян, слесарь. Род. ок. 1884 г. В 1903 г. в Петербурге содержался под стражей ок. 6½ месяцев по делу Рабочей организации Союза борьбы за освобождение раб. класса (дознание о А. С. Токареве и др.). Обвинялся в том, что принадлежал к составу одного из рабочих кружков, посещал сходки, предоставлял свою квартиру для собраний рабочих, получал от организации нелегальную литературу, которую распространял среди товарищей. Постановлением Петербургск. губ. совещания 30 дек. 1904 г. дело было прекращено.

М-во юстиции, 1903, № 16245.

Виноградов, Алексей Андреевич, из крестьян. 15 февр. 1904 г. был арестован в Москве при разгроме орг-ции РСДРП (дело Б. М. Кнуньянца и др.). Обвиняемым к дознанию, повидимому, не был привлечен.

М-во юстиции, 1904, № 17137.

Виноградов, Василий, крестьянин (земледелец). В 1904 г. вошел в с.-д. кружок на станции Кавказской, Кубанск. обл.

«1905 г. на Северн. Кавказе», II. Борьба на ст. Кавказской и хут. Романовском Кубанск. обл. с 1900 по 1906 г. (Воспоминания участников).

Виноградов, Владимир Владимирович («В в кубе», «Великий конспиратор»). С.-д. в Иркутске, заведывал в 90-х г. с.-д. типографией, часть которой провалилась в марте 1904 г. при аресте Д. Федеева; в 1904 г. был членом местного ком-та. В янв. 1905 г. участвовал в осуществлении побега «романовцев» (?). Работал там же и позднее, а в период окончательного разгрома движения 1905—07 г.г. уехал. Умер.

Н. Баранский, В рядах Сибирск. с.-д. [illegible] 23.—Б. Шуняцкий, В Сибирск. подполье, 78 [illegible]—Ф. Ягодин-Виноградов, По тюрьмам и подпольным типографиям Сибири, 8.—«Из прошлого Сибири», [illegible] (Ф. Виноградов, Раб. печать Сибири).—«Кат. и Сс.» 1928, VIII—IX (45—46), 122 (М. Константинов, Двадцать лет назад. Ликвидация подземного Иркутск. ком-та периода движения 1905 г.).—Там же, 1[illegible] (63), 16, 19 (М. Ветошкин, Страницы революционного прошлого).

Виноградов, Владимир Семенович, саратовск. мещанин, слесарь-монтер. Род. ок. 1872 г., окончил Саратовск. ремесленное уч-ще, работал в ж.-д. мастерских в Саратове. В 90-х г.г. был видным участником местного рабочего кружка, из которого выросла «Саратовск. с.-д. рабочая группа». По мемуарным данным, В. интересовался преимущественно вопросами самообразования и в связи с появлением интеллигентов Зеленского (Надеждина) и Панфилова и переходом к активной политической работе вышел из кружка. Привлечен в авг. 1899 г. к дознанию о Зеленском и др. (дело «Саратовск. с.-д. рабочей группы»), содержался под стражей с 6 до 13 авг., затем состоял под особ. надз. полиции. По соглашению мин-ров вн. дел и юстиции в марте 1901 г. дело о нем прекращено по недостаточности улик. В 1904 г. заведывал Турьевской (Балашовск. у., Саратовск. губ.) ремесленной мастерской.

Обзор 1898—99 (Ук.).—Деп. пол.: 3 д-во, 1903, № 2-441; 4 д-во, 1899, № 363.—М-во юстиции, 1899, № 11866.

В. Невский, Очерки (Ук.).—З. Петров, Саратовск. орг-ция РСДРП от 1 до 11 съезда, 4, 6, 9.—«Вестник Саратовск. губкома» 1923, III (28), 28 (Г. Саар, Саратовск. орг-ция РСДРП до 1907 г.).—Там же, 1923, V (30), 76, 79 (Саратовск. с.-д. группа, 1898—99).—«Коммунистический Путь» (Саратов) 1923, X (35), 170—172, 175, 181, 182, 185 (Г. Лушников, Воспоминания о возникновении с.-д. раб. группы).—Там же, 1928, V (67), 40—42 (З. Петров, Страничка из истории Саратовск. орг-ции ВКП).—Там же, 1928, VIII (70), 76 (Его же, Парадные смотры боевых сил саратовск. пролетариата на заре рев. движения).—«Пролет.Револ.» 1928, VI—VII (77—78), 285 (Г. Саар, Возникновение Саратовск. орг-ции РСДРП).

Виноградов, Д. И. В период 1895—96 гг. в Москве принадлежал к рев. кружку с с.-д. тенденциями, группировавшемуся около М. Н. Котова.

Л. Меньшиков, Охрана и революция, I, 42.

Виноградов, Дмитрий Федотович, крестьянин дер. Курово, Вышневолоцк. у., Тверск. губ. Род. там же в 19 окт. 1877 г. Окончил 2 класса начальной земской школы. В 1894 г. приехал в Петербург на заработки. Занимался поденной работой, через 2 года поступил на ф-ку Торнтона

сперва чернорабочим, потом конторщиком. Одновременно посещал вечерние классы Технич. об-ва на Шлиссельбургском тракте и там познакомился с В. Ногиным и преподавательницей (курсистской) Л. Марковой, вошел в кружок последней (кроме В., участвовали: Трифонов, Александров-Царьков и др.). В 1898 г. уже вел самостоятельную кружковую с.-д. работу на ф-ке Торнтона, распространял литературу, которую получал от Кожевникова, писал корреспонденции в «Рабочую Мысль» и вместе с другими руководителями фабрично-заводских кружков считался в составе «Союза борьбы за освобождение раб. класса». В начале апр. 1899 г. участвовал в обще-

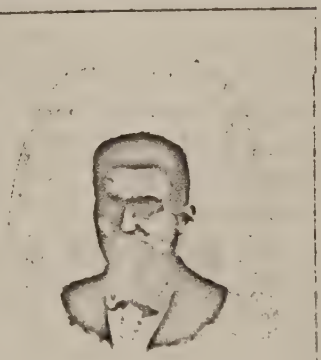

Д. Ф. Виноградов.

С фотогр. 1902 г.
Из собр. Музея «Каторга и Ссылка».

городской фабричной сходке, постановившей организовать демонстрацию 1 мая (по официальным данным, в апр. 1899 г. под руководством В. состоялась сходка близ монастыря Киновии, где выступали с изложением своей программы основатели «Группы самоосвобождения раб. класса» Гурари, Кожевников и Попов). 28 апр. 1899 г. арестован и привлечен по делу «Союза борьбы за освобождение раб. класса» (с названными сейчас лицами, братьями Батыревыми и др.). С 26 мая по 10 ноября сидел в Петропавловской крепости, потом в Доме предварит. заключения; в февр. 1900 г. был выслан под особ. надз. полиции на родину. В авг. т. г. был там арестован за «вредное влияние» на крестьян и препровожден в Вышневолоцк. тюрьму. Согласно выс. пов. от 13 окт. 1900 г. (по делу «Союза борьбы»), определившему подчинить В. гласн. надз. полиции на 3 года вне столичных и Таврическ. губ., ун-тских городов и некоторых фабричных местностей, в февр. 1901 г. выслан в Смоленск. В 1902 г. был вторично привлечен в Смоленске по делу т. наз. «Смоленск. ком-та революц.-террористической партии». Содержался под стражей с 12 февр. т. г., в авг. 1902 г. переведен в Москву (в Таганскую, затем в Бутырскую тюрьму). Обвинялся в принадлежности к «сообществу» и посещении сходок. По выс. пов. 2 июля 1903 г. выслан в Вост. Сибирь на 5 лет. Отправлен в Якутск. обл. Назначен в Курбусадск. наслег, Борочанск. улуса, Якутск. округа, 24 янв. 1904 г. переназначен по болезни в Кусаган-Эльск. наслег, Намск. улуса, Якутск. округа. Участвовал в вооруженном протесте ссыльных в Якутске в февр.—марте 1904 г. (романовское дело). 30 июля—8 авг. 1904 г. судился Якутск. окружным судом по делу романовцев и приговорен (263 и 268 ст.ст. улож. о наказ.) к 12 годам каторги. Принимал участие в подкопе и побеге группы романовцев из Александровской пересыльной тюрьмы, Иркутской губ.; в числе 6-ти человек из бежавших был в ту же ночь (17 янв. 1905 г.) задержан в с. Александровском крестьянским обходом. При пересмотре дела по жалобе под судимых Иркутск. суд. палатой 5—6 апр. 1905 г. первый приговор утвержден, но судом возбуждено ходатайство о замене каторги 2 годами крепости. Выс. пов. 26 окт. т. г., в порядке общей амнистии романовцев, освобожден (из Александровского централа). Вернулся в Смоленск и работал в страховом отделе губ. земской управы, отойдя от активной полит. работы. 24 февр. 1910 г. судился Иркутск. окружным судом по делу о побеге (3 ч. 309 ст. улож. о наказ.) и был оправдач. После революции продолжал работу в страховом отделе. С 1920 г. на работе в Центросоюзе в Москве, с 1930 г. персональный пенсионер. По убеждениям коммунист, но членом партии не состоит.

Сведения Д. Ф. Виноградова.—Обзоры 1898—99, 1901 (Уж.).—Доклады мин-ра юстиции, 1900, л.л. 284—291, 1903, ч. 2, л. л. 380—383.—Деп. пол., 5 д-во, 1904, №193, ч. 6, дит. Б.—М-во юстиции, 1901, № 11522.—Дело управления коменданта Петропавл. крепости, 1899, № 2.

Участники русск. рев. движения.—Полит. каторга и ссылка.—Якутск. история, 11, 24.—П. Теплов, История якутск. протеста, 39, 119 сл., 123, 301 сл., 317, 331, 365, 386 сл., 397, 416, 420, 424, 455.—П. Розенталь, «Романовка», 32, 66, 87, 142.—М. Оржеровский, Побег романовцев, 16, 48—51, 63.—«Наше Время» II, 63 (Хроника арестов).—«Ист.-Рев. Сборник» I, 147 (Петерб. группа «Раб. Знамени»).—«Искра» № 18, 1902 (Хроника рев. борьбы) («Искра» III, 58).—Там же, № 60, 1904 (то же), № 83, 1905 (то же), № 89, 1905 (Из нашей обществ. жизни).—«Последние Известия» № 173, 1904, 6 (Якутск), № 177, 1904, 2 (Заявление якутск. губернатору), № 221, 1905, 8 (Сибирь).—«Право» 1910, № 12, 757—758 (Судебные отчеты. Иркутск. окр. суд. Дело о побеге из тюрьмы).—«Сибирь» 1910, № 47 (Судебная хроника. Дело романовцев).—«Пролет.Револ.» 1923, X (22), 115 (В. Забрежнев, Первые годы моей партийной работы. 1895—99 г.г.).—«Кат. и Сс.» 1930, II (63), 21 (М. Ветошкин, Странички рев. прошлого. Воспоминания о подпольной партийной работе в Сибири).

Виноградов, К. Я. В 900-х г.г. в Калуге был членом марксистского кружка семинаристов. В 1904 г. вошел в Калужск. группу РСДРП. В ночь на 10 ноября т. г. был там же арестован.

«Из партийного прошлого» I, 107 (Д. Малинин, Из воспоминаний о движении семинаристов-марксистов).—Там же, 137, 138, 140, 154 (С. Мохов, Из истории возникновения и деятельности Калужск. группы РСДРП 1903—05 г.г.).—Там же, II, 13 (О. Чаадаева, Развитие с.-д. движения в Калуге).—«Искра» № 80, 1904 (Хроника рев. борьбы).

Виноградов, Константин Никитич, крестьянин, рабочий-слесарь. Род. ок. 1863 г., учился в сельской школе. В 1896 г. привлекался в Петербурге по делу «Союза борьбы за освобождение раб. класса» (дело Н. К. Крупской и др.).

Обзор 1895—96 (Ук.).

Виноградов, Макар Акимович, мещанин г. Юрьевца, Костромск. губ., слесарь. Род. 18 сент. 1875 г. в г. Юрьевце. С 1883 по 1888 гг. учился в городском уч-ще, не окончил. С 1888 г. работал на разных заводах и в мастерских в Нижнем-Новгороде, Саратове, Баку и Петербурге. В начале 900-х г.г. был рабочим Трубочного зав. на Васильевск. острове в Петербурге. Входил в с.-д. кружок вместе с К. Бедняковым, К. Богдановым и др. В 1902 г. вошел в организовавшийся тогда же Василеостровск. районный ком-т РСДРП. В 1903 г. был привлечен по делу о типографии Петербургск. ком-та партии (дело Л. Громозовой, М. Штейнмана и др.), содержался под стражей с 26 апр. по 4 ноября т. г., затем состоял под особ. надз. полиции в Баку. Обвинялся в том, что участвовал в орг-ции РСДРП, предоставлял свою квартиру для собраний рабочих и распространял литературу. По делу Громозовой и др. В. не судился, а был выслан в административном порядке в Архангельск. губ. на 4 года.

Доклады мин-та юстиции, 1904, ч. 2, л.л. 69—73.—Деп. пол., 4 д-во, 1903, № 700 и № 700, ч. 15.—М-во юстиции, 1903, № 16600.

«25 лет» (Рыбинск), 1923 (К. Бетанов, Путь борьбы. Воспоминания о подпольной работе с 1902 г.).—«Последние Известия» № 158, 1903, 8 (Список сидевших в ДПЗ).—«Красн. Летоп.» 1928, II (26), 34, 38 (И. Егоров, В рядах петербургских соц.-демократов накануне второго съезда. Воспоминания).—Там же, 1929, I (28), 193—195 (М. Бортник, В 1901—04 г.г. на петербургск. Трубочном зав. Из истории рев. движения на зав.).

Виноградов, Михаил Александрович, крестьянин, столяр Петербургск. вагоностроительного зав. Род. ок. 1876 г. В 1902 г. был привлечен в Петербурге по делу «Союза борьбы за освобождение раб. класса» (дело П. Г. Смиттена и др.). Содержался под стражей с 28 февр. по 23 мая т. г. затем состоял под особ. надз. полиции. Обвинялся в том, что входил в состав кружка рабочих, организованного Эндрикосом (был причастен к деятельности «Рабочей орг-ции Союза борьбы») и посещающегося часто пропагандистом «Союза» Н. Н. Медведковым. Дознанием было установлено лишь хранение В. нелегальной литературы. По выс. пов. 15 ноября 1903 г. определено вменить в наказание предварительное заключение.

Обзор 1902 (Ук.).—Доклады мин-та юстиции, 1903, ч. 3, л.л. 908—912.—М-во юстиции, 1902, № 15470.

Виноградов, Павел Дмитриевич, слесарь ж.-д. мастерских в Воронеже. В 90-х г.г. был членом кружка молодежи Воронежск. рабочей орг-ции, в котором вел занятия Н. А. Ряховский. Собрания кружка происходили иногда на квартире В. и его брата Якова.

Деп. пол., 4 д-во, 1897, № 370, т.т. I и III.

В. Невский, Очерки (Ук.).—А. Татарчуков, Материалы по истории рев.-соц. движения в Воронеж. губ., 54, 55, 57, 61.—М. Жабко, Из далекого прошлого, 54.—«Помни о прошлом», 55 (Воронежск. комит. РСДРП (рабочеческий) в 1902—05 г.г. Из архива жел. дор. упр.).—«1905 г. в Воронежск. губ.», 52 (Б. Бессарабов, Раб. движение до революции 1905 г.).

Виноградов, Петр Д., рабочий-слесарь. Уроженец гор. Можайска. В революц. движении с 1893 г. (?). В 900-х г.г. работал в Москве в сборном цехе мастерских Брестской жел. дороги и вел здесь с.-д. работу, в 1905 г. примыкал к меньшевикам, входил в районный ком-т меньшевистской орг-ции. В янв. 1905 г. провел вместе с М. Николаевым, Гришиным и Куваевым забастовку в мастерских. В октябрьские дни т. г. вошел в качестве депутата от мастерских в Московск. стачечный ком-т. По инициативе В. в брестских мастерских было положено начало проф. союзу железнодорожных рабочих, независимому от т. наз. Всероссийского ж.-д. союза. Участвовал в совещании проф. орг-ций Москвы в конце сент. и окт. 1905 г. Член боевой дружины рабочих брестских мастерских, объединившейся затем с дружинами нескольких других предприятий (в т. ч. Трехгорной мануфактуры). В начале декабрьского восстания при попытке разоружить офицера был убит.

К. Дмитриев [П. Колокольников], Проф. союзы в Москве. П., 1906, 36.—В. Новиков, Воспоминания подпольщика, 8.—П. Колокольников и С. Рапопорт, 1905—07 г.г. в проф. движении, 151, 429.—«Обзор проф. органы», 1, 98, 103, 123, 127.—«Декабрь 1905 г. на Красной Пресне», 72, 74—76 (М. Николаев, Воспоминания начальника шмидтовской дружины) (то же в сб. «Красная Пресня в 1905—17 г.г.», 54—57).—Там же, 137 (В. Буйволов-Ракитин, Воспоминания уволенного от воинских частей) («Красн. Пресня...», 220).—Там же, 143 (И. Селезнев, В главных мастерских Брест. ж. д. в 1905 г.) («Кр. Пресня...», 191).—Там же, 144, 148, 149 (Е. Розанов-Николаев, Воспоминания начальника боевой дружины Брестск. ж. д.).—Там же, 154—157 (И. Королев-Батышев, На Брестск. ж. д. в 1905 г.) («Кр. Пресня...», 200—201, 203—204).—Материалы по истории проф. движения» I, 135 (О движении среди московских рабочих-металлистов. Два вечера воспоминаний старых работников союза; Зайцев).—Там же, III, 22.—П. Колокольников, Отрывки из воспоминаний.—«Путь к Октябрю» IV, 8 (М. Николаев, Из воспоминаний).—«1905 г. на Пресне», 203, 204 (П. Кочкарев, бывш. Брестск. ж. д. в 1905 г.).—«Рабочие Трехгорной мануфактуры в 1905 г.», 109 (Автобиография П. Е. Б[ирюкова]).

Виноградов, Петр Михайлович, крестьянин дер. Нефедова, Зубцов. к., Тверск. губ. Род. 15 авг. 1877 г. там же. В 90-х г.г., работая в Петербурге токарем на заводе Франко-Русск. об-ва, был привлечен рабочим Косолобовым в ряды соц.-демократии. Участвовал в с.-д. кружке на заводе, деятельно распространял нелегальную литературу; во время стачки 1896 г. на одной из сходок призывал бастующих не прекращать стачки. В связи с этим был привлечен в т. г. к дознанию по делу «Союза борьбы за освобождение раб. класса» (дело Н. К. Крупской, М. А. Сильвина, Ф. И. Дана

и др.). При обыске найдены прокламации и нелегальные брошюры. Содержался под стражей с 17 авг. по 21 дек. 1896 г., затем состоял под особ. надз. полиции. В апр. 1897 г. выехал в Одессу, затем уехал за границу (в Галицию?) и разыскивался департ. полиции. В янв. 1898 г. был задержан и снова заключен под стражу. По выс. пов. 11 марта 1898 г. было определено подвергнуть тюремному заключению на 4 месяца и гласн. надз. полиции на 2 года вне столиц и их губ., ун-тских городов и некоторых, по усмотрению мин-ва вн. дел, фабричных местностей. 21 марта т. г. переведен из Дома предварит. заключения в «Кресты», где содержался до 11 июля, затем—под надз. в г. Новгороде. Вследствие поданного им в дек. 1899 г. на имя новгородск. губернатора прошения, в котором он выражал раскаяние и просил о помиловании, ему было разрешено отбыть в виде отлучки остающийся срок гласн. надз. в Петербурге.

Обзор 1895—96 (Ук.).—Доклады мин-ра юстиции, 1898, ч. 2, с. 334—389.—Роз. циркуляры 1897, 1898.—Деп. пол., 3 д-во, 1900, № 1162.—М-во юстиции, 1896, № 13392.

А. Шаповалов, На пути к марксизму, 75, 76, 78, 81, 83—90, 92, 95, 99, 100.—Его же, В подполье, 10, 11.

Виноградов, Степан Осипович, крестьянин дер. Илави, Новгородск. губ., маляр. Род. ок. 1876 г., окончил народную школу. Был обыскан и арестован в Петербурге при ликвидации 4—5 февр. 1903 г. «Рабочей орг-ции Союза борьбы за освобождение раб. класса» в виду агентурных сведений, что он являлся одним из заметных участников рабочих кружков этой орг-ции. К дознанию о «Рабочей орг-ции» (дело А. С. Токарева и др.) не был привлечен, но тогда же в феврале привлечен по делу о кружке рабочих Ижорских заводов (в Колпине), организованном при содействии «Союза борьбы» (дело В. Ю. Венцковича и др.). Содержался под стражей до 14 июня 1903 г., а затем состоял под особ. надз. полиции. Принадлежность В. к кружку показаниями главных его сообвиняемых не была подтверждена, и по соглашению мин-ров вн. дел и юстиции в июне 1904 г. дело в отношении В. было прекращено по недостаточности улик.

М-во юстиции, 1903, № 16245, 1904, № 16981.

Виноградов, Филипп Гаврилович, см. Ягодин-Виноградов, Ф. Г.

Виноградов, Яков Дмитриевич. В 90-х г.г. был членом кружка молодежи Воронежск. рабочей орг-ции, в котором вел занятия Н. А. Ряховский. Собрания кружка происходили иногда на квартире В. и его брата Павла. В 1905 г. принимал, по сведениям полиции, участие в деятельности с.-д. орг-ции (рабочедельческой) в Воронеже и подлежал аресту в июне т. г. по делу Ю. Махновец и др.

В. Невский, Очерки (Ук.).—А. Татарчуков, Материалы по истории рев.-соц. движения в Воронежск. губ., I, 54, 55, 57.—М. Жабко, Из далекого прошлого, 54.—Н. Каневодов, Воронежск. орг-ция РСДРП в революции 1905 г., I, 101.—«Поники о прошлом», 55, 64, 65 (Воронежск. ком-т РСДРП (рабочедельческий) в 1902—05 г.г. Из архива жанд. упр.).—«1905 г. в Воронежск. губ.», 52 (Б. Бессарабов, Раб. движение до революции 1905 г.).

Виноградова, Елена Афанасьевна, см. Изотова-Виноградова, Е. А.

Виноградова, Мария Петровна (Павловна?), слушательница Петербургск. женского медицинского ин-та. Задержана 27 марта 1904 г. в Петербурге на квартире студента К. П. Тавлинова, который, согласно агентурным сведениям, доставил по поручению Петербургск. ком-та РСДРП транспорт нелегальных изданий. При обыске у В. найдено значительное количество литературы. Была привлечена к дознанию и содержалась под стражей. Постановлением Петербургск. губ. совещания 8 ноября 1904 г. дело в отношении всех привлеченных было прекращено.

Деп. пол., ос. отд., 1898, № 5, ч. 6, лит. Ш.—М-во юстиции, 1904, № 17568.

Виноградова, Ольга Ивановна («Нищий», «Галя», «Нина», литерат. псевдоним «Н. Ростоцкая»), дочь священника; сестра Сергея Виноградова, расстрелянного в дек. 1905 г. карательным отрядом на станции Ашитково. Род. ок. 1881 г. Состояла слушательницей курсов Лесгафта в Петербурге. В 1901 г. за участие в демонстрации 4 марта на Казанской площади, по постановлению Особ. совещания 28 марта т. г., выслана из Петербурга на 1 год под гласн. надз. полиции по месту жительства отца и жила с конца марта т. г. до конца марта 1902 г. у родителей в с. Боброве, близ Коломны. По освобождении от гласн. надз. запрещено жительство в столицах и Петербургской губ. впредь до особ. распоряжения. В период апр.—июня 1902 г. выехала за границу, по возвращении в 1903 г. работала в качестве пропагандиста и агитатора в Нижегородск. орг-ции РСДРП. Потом снова жила за границей, была в 1903—04 г. активным членом большевистской группы в Берлине (?). В 1905 г. работала в Одесск. с.-д. орг-ции, а также в Херсонск. орг-ции, где была членом руководящего «коллектива». Осенью 1905 г. в Швейцарии в большевистском партийном изд-ве вышла брошюра В. «Одесск. дни и «Потемкин». С конца авг.—начала сент. 1905 г. и в течение 1906—07 г.г. В. работала в Петербурге, входила в коллегию агитаторов при ПК, была агитатором в Выборгск. районе. Сотрудничала в большевистском журнале «Вестник Жизни». Впоследствии работала в Саратове, где умерла 11 марта 1913 г.

Обзор 1902 (Ук.).—Роз. циркуляр 1902.—Деп. пол., ос. отд., 1903, № 1593, 1904, № 5, ч. 22, лит. В; 3 д-во, 1902, № 472.

«Правда» 1913, № 72 (276) (В. Н., Памяти О. И. Виноградовой).

Указатель с.-д. литературы.—Первая русск. революция, 120, 659.—В. Бонч-Бруевич, Как печатались за границей и тайно доставлялись в Россию запрещенные издания нашей партии, 100 (?).—«Первая русск. революция в Петербурге», I, 61 (Б. Перес, На партийной работе в Петербурге осенью 1905 г.).—«Воспоминания членов совета раб. депутатов Петербурга 1905 г.», 68 (В. Аксенов, На писчебумажной ф-ке).—«5-й год» (Москва), II, 274 (Б. Ю-в, Виноградова, Расстрел на станции Ашитково. Воспо-

минария).—«Рабочие о 1905 г. в Московск. губ.», 109—110 (В. Максимовский, Начало Коломенск. орг-ции).—«Вперед» 1905, № 2 (Список лиц, подлежащих аресту на границе), № 11 (Почтовый ящик) («Вперед» и «Пролетарий» I, 33, II, 40).—«Пролетарий» 1905, №№ 4, 7, 13, 16, 17 (Почтовый ящик) («Вперед» и «Пролетарий» III, 82, 146, IV, 122, V, 48, 68).—Там же, № 8 (Н [и ш и] я [О. Виноградова], Открытое письмо в ЦО РСДРП) («Вперед» и «Пролетарий» IV, 18).—«Пролет.Револ.» 1925, VII (42), 26, 29, 35, 36, 40, 46, XI (46), 13, 19, 35, 42, XII (47), 15, 20, 21 (Переписка Н. Ленина и Н. К. Крупской с Одесск. организацией).—«Крас. Летоп.» 1931, IV (43), 53 (В. Бонч-Бруевич, Большевистские издательские дела в 1905—07 г. г.).

Виноградова, С. З., см. Мандельштам, С. З.

Виноградовы, Антонина Ивановна и Раиса Ивановна, сестры, тульские мещанки. Зимой 1904—05 г. принимали участие в деятельности Московск. с.-д. орг-ции. Раиса В., слушательница Высших женских курсов, с осени 1904 г. вошла в состав пропагандистской группы.

Деп. пол., ос. отд., 1904, № 5, ч. 65, т. II.

Виноградский, Михаил Николаевич, сын коллежского асессора, студент ин-та гражданских инженеров в Петербурге. Род. ок. 1879 г. Был арестован 9 апр. 1904 г. при разгроме Петербургск. с.-д. орг-ции в связи с подготовкой первомайской демонстрации. Сидел в «Крестах»; освобожден не ранее 1 сент. т. г. Обвинялся в принадлежности к орг-ции и в том, что передал необнаруженному лицу чемодан с нелегальной литературой и типографским шрифтом, и, кроме того, предупредил названное лицо о том, что за ним следят. Постановлением Петербургск. губ. совещания 11 мая 1905 г. (?) дело прекращено по недостаточности улик.

Деп. пол., ос. отд., 1898, № 5, ч. 6, лит. Ш; 4 д-во, 1904, № 1278, 1905, № 1511.—Вед. сод. под стражей.

Винокур, Меер-Герш Перцевич, мещанин. Род. ок. 1885 г., окончил сельскую школу, экстерн. Был арестован 31 июля 1903 г. в мест. Смеле, близ г. Черкасс, Киевск. губ., вместе с А. Кашевичем, И. Шепеленко и др., в связи с распространением в Черкассах прокламаций Екатеринославск. ком-та РСДРП. До 20-х чисел июля жил в самих Черкассах, куда приехал для партийной работы, будучи в т. г. распропагандирован в Уманн И. Шепеленко. Привлечен по делу о Смело-Черкасской орг-ции (в современной печати дело именовалось делом Черкасск. с.-д. ком-та). При обыске в квартире, на которой был взят В., было обнаружено много нелегальных изданий и готовый гектограф. На допросе В. признал себя революционером, заявив при этом, что всеми силами стремился к ниспровержению существующего строя, и признал, что все найденные нелегальные издания и гектограф принадлежат ему, и что гектограф предназначался для печатания прокламации к рабочим ст. Бобринская (прокламация была написана Шепеленко, а поправлялась В.). В. заявил себя также автором собственноручно написанного письма, направленного против царизма и, в частности, против действий правительства в связи с кишиневским погромом, которое он адресовал мин-ру внд. (письмо к Плеве было написано В. из Умани незадолго до вступления его в партию). Увезен в Киев и заключен в Киевск. крепость. В июле—авг. 1904 г. был переведен в Черкасск. тюрьму, где содержался на 1 сент. т. г. Дело было потом прекращено. Из тюрьмы В. вышел ок. февр. 1905 г., после чего он вместе с Шепеленко уехал в Умань и вел здесь в течение 1905 г. активную с.-д. работу. В связи с забастовкой в июне 1905 г. он был подвергнут 3-месячному административ. аресту, который отбыл в местном арестном доме. В ноябре 1905 г. В. был снова арестован в Умани; сидел в Уманск. тюрьме, где в ночь на 4 июня 1906 г. покончил с собой.

Деп. пол., 4 д-во, 1903, № 515, № 1881.—М-во юстиции, 1905, № 19048.—Вед. сод. под стражей.—Вед. о движении дел (Киевск. суд. палата).

«Освобождение» 1903, XI (35), 197 (Письма из провинции).—«Револ. Россия» № 31, 1903, 24, № 33, 1903, 24, № 42, 1904, 21 (Хроника правительств. гонений).—«Ист. [illegible] 1904 (Хроника рев. борьбы).—«ПутиРевол.» (Харьков) 1925, III, 191—194 (И. Шепеленко, Памяти погибших т.т. Винокура, Червича, Пионтковского и Полесского).

Винокур, Моисей Нахманович (Максимилиан Никодимович), мещанин г. Староконстантинова, Волынск. губ. Род. в 1867 г.

М. Н. Винокур.
С фотогр. 1907 г.
Из собр. Музея Революции СССР.

в семье содержателя небольшого частного уч-ща там же. Сдал экстерном экзамен за 4 класса при Немировской гимназии, учился зубной технике. Имел звание народного еврейского учителя. С юношеских лет В. заинтересовался революц. движением, будучи распропагандирован в Староконстантинове Гартельманом в 80-х г.г. В. и Кейзер стояли во главе кружка местной молодежи, в котором велась культурническая и про-

пагандистская работа. Находился в этот период под идейным влиянием народовольчества. В 1893 (?) г. переехал из Староконстантинова в Одессу, где перешел от народовольчества к марксизму. В 1895 г. (или ранее?) стал вести практическую с.-д. работу в рабочих кружках Одессы. В т. г. был привлечен по делу А. Борейши, Б. Окольского, Ф. Койгена-Ионова и др. (дело о пропаганде среди рабочих, привлекались как народовольцы, так и с.-д.). Основанием для привлечения В. послужили его сношения с Койгеном. Затем привлечен также по возникшему зимой 1895—96 г. с.-д. делу Н. Кульчицкого, И. Айзенштата и др., будучи обвинен в том, что после ареста 30 авг. 1895 г. М. Розенблюма вел пропаганду в руководимом ранее тем рабочем кружке (В. ходил в кружок под именем «Соколовского»), и в том, что он посещал, до Кульчицкого, кружок, собиравшийся у рабочих Письменных. Дело Борейши в отношении В. было в янв. 1897 г. прекращено по соглашению мин-ров вн. дел и юстиции за недостатком улик, а дело Кульчицкого было о нем приостановлено в мае 1897 г. для совместного разрешения с новым дознанием (см. ниже). В 1896 г., выйдя из тюрьмы под особ. надз. полиции, В. возобновил революц. работу, приняв на себя руководство с.-д. кружком Котова, Зимировского и др. С появлением В. (под именем «Леонтия», лето 1896 г.), деятельность кружка приобрела значительно более широкий размах. По его инициативе были образованы три кассы—сапожников, столяров и центральная, из которой должны были формироваться новые цеховые кассы. Доставлял рабочим нелегальную литературу (нелегальная библиотека находилась в ведении одной из его помощниц П. Шрифтейлик). В дек. 1896 г. выпустил на гектографе подробный устав кассы и новогоднюю прокламацию «Ко всем рабочим и работницам»—то и другое от имени «Южно-русского рабочего союза» (наименование, принятое кружком В. в конце 1896 г.). В ночь на 8 янв. 1897 г. В. и его товарищи по работе были арестованы. Привлечен по делу о «Южно-русском рабочем союзе». Оставался под стражей до приговора; выс. пов. 18 февр. 1898 г. выслан в Вост. Сибирь на 4 года (этим приговором разрешено и приостановленное о нем прежнее дознание). Отправлен в Якутск. обл. и водворен в сент. 1898 г. в г. Вилюйске. В ссылке В. в течение некоторого времени находился под сильным влиянием Махайского. По окончании в февр. 1902 г. срока В. было воспрещено жительство в столицах и Петербургск. губ.—до особого распоряжения и в ун-тских городах, фабричных местностях, Иркутске и Красноярске—на 2 года. В марте 1902 г. выехал из Якутск. обл. в Волынск. губ. (г. Заславль), затем жил в Киеве, Староконстантинове, Бердичеве. Вел революц. работу среди еврейских рабочих, примкнув к «Бунду», национальную программу которого он, однако, по некоторым указаниям, не вполне разделял. 11 апр. (?) 1903 г. был арестован в Бердичеве. Во 2-й полов. 1903 или в 1904 г. выехал нелегально за границу, где состоял редактором (?) органа Заграничного ком-та «Бунда»—«Последние Известия». В 1906 г. участвовал в VII конференции «Бунда» в Берне и VII съезде в Лемберге (Львове). Возвратившись во время первой революции в Россию, В. принимал близкое участие в выходившей в Вильно ежедневной легальной бундовской газете («Дер Векер», «Фолксцайтунг») и, кроме того, был редактором органа кожевников. В 1907 г. входил в состав професс. комиссии при ЦК «Бунда» (с Зельдовым, Гожанским, Кремером и Д. Кацом-Тарасом). Продолжал партийную работу в период реакции (в разных местах). С 1912 г. жил в Москве, где с 1914 г. работал в орг-ции. В 1917 г. порвал с бундовцами и меньшевиками и, не будучи еще большевиком, поддерживал последних на выборах. В 1918 г. вступил в организацию с.-д. интернационалистов, вместе с которой потом вступил в РКП(б). В 1918—20 г.г. В. был заведывающим редакцией журнала «Железнодорожник», с 1920 по 1925 г.г. он редактировал журнал «Военное Знание», затем был литературным редактором изд-ва «Военный Вестник». Умер 2 февр. 1928 г. в Москве.

Сведения Г. И. Лурье, П. Б. Шрифтейлик.—Обзоры 1895—96, 1897 (Ук.).—Ведомость 1897 (Ук.).—Деп. пол., 3 д-во, 1902, № 324.—М-во юстиции, 1896, № 13231, 1897, № 11324.

Н. Бухбиндер, Материалы.—В. Невский, Очерки (Ук.).

«Летоп.Револ.» 1924, II (7), 195—204 (В. Стратен, «Южно-Русск. рабочий союз» в Одессе. Гл.: 1896 год. Орг-ция Винокура и Котова).—«Правда» 1928, № 30 (Д. П[етровский], М. Н. Винокур).

Царский листок, 46, 47, 87—88.—А. Шаповалов, На пути к марксизму, 158.—П. Колокольников и С. Рапопорт, 1905—07 г.г. в проф. движении, 720.—«Работник» III—IV, 2-я отд., 181, 182 (Хроника рев. борьбы).—«Наше Время» II, 65, 66 (Хроника арестов).—«Рев. движение среди евреев» I (Ук.) (Прения по докладу С. Гожанского: Еврейское раб. движение начала 90-х г.г.).—«Летучие Листки» № 42, 1897, 15, № 43, 1898, 22 (Хроника арестов).—«Листок Работника» VI, 1898, 22, 30 (Хроника арестов).—«Рабочее Дело» I, 1899, 149 (Хроника рев. борьбы), II—III, 1899, 125 (Письмо из Сибири). VI, 1900, 84 (По тюрьмам и ссылкам).—«Последние Известия» № 124, 1903, 4 (Бердичев).—«По заветам Ильича» 1925, II, 46 (В—р, С.-д. в Якутск. ссылке. 1893—1904).

Винокуров, статистик. В период 1901—02 г.г. в Нижнем-Новгороде был членом с.-д. группы, существовавшей параллельно с Нижегородск. ком-том РСДРП (именовалась «Нижегородск. с.-д. орг-цией») и издавшей на гектографе несколько десятков листков на злободневные темы.

«Материалы по истории рев. движения» I, 92 (А. Сысин, Из прошлого).

Винокуров, Абрам Аронович, мещанин. Род. в 1882 г. в Одессе. После арестов 2 сент. 1903 г. в Феодосии по делу местной с.-д. орг-ции явился 3 сент. с повинной, при чем признал свое участие в орг-ции и дал откровенные показания, повлекшие за собой арест других участников. Тогда же был заключен под стражу, 26 сент. т. г. выпущен под особ. надз. полиции в Феодосии. Обвинялся в принадлежности к орг-ции и в том, что в марте 1903 г. участвовал

в гектографировании прокламаций от ее имени. Судился по делу Феодосийск. орг-ции выездной сессией Одесск. суд. палаты (126 и 129 ст. угол. улож.) и был, со всеми обвиняемыми оправдан (21 мая 1905 г.).

Деп. пол., 4 д-во, 1903, № 2153, ч. 1.—М-во юстиции, 1903, № 17908.

«Искра» № 94, 1905 (Хроника рев. борьбы).—«Право» 1905, № 22, 1855—56 (Хроника).—«Рево.л. Россия» № 63, 1905, 16 (Хроника правительства. гонений).

Винокуров, Александр Николаевич (литерат. псевдонимы «Вив», «Ave», «Врач», «А. Н», «Алекник», «В.»), врач, из дворян Екатеринославск. губ. Род. в 1869 г. По окончании в 1888 г. Екатеринославск. гимназии поступил в Московск. ун-т, где

А. Н. Винокуров.
С фотогр. 1891 г.
Из собр. Музея «Каторга и Ссылка».

окончил курс в 1894 г. С 1889 г. стал завязывать знакомства с радикальными студенческими кружками в Москве, весной 1890 г. участвовал в студенческих волнениях, после чего был временно выслан из Москвы. В этот период по своим взглядам примыкал еще к народовольцам, но вскоре же стал эволюционировать к марксизму и в середине 1891 г. целиком стал на позиции революц. соц.-демократии. В начале 1892 г. организатор и участник одного из первых кружков марксистской интеллигенции в Москве (вместе с Гр. Мандельштамом, С. Мицкевичем, М. Мандельштамом, П. Винокуровой и др.), занимался пропагандой марксизма среди интеллигенции, принимал участие в переводах с немецкого марксистской литературы. В сент. 1893 г. вместе с Мицкевичем, Спонти, М. Мандельштамом-Лядовым, Прокофьевым и П. Винокуровой образовал кружок для систематической пропаганды среди рабочих, положивший начало Московск. с.-д. орг-ции. Вел активную пропаганду и агитацию среди рабочих, участвовал в создании центрального рабочего кружка (рабочего союза), первое собрание которого состоялось в апр. 1894 г. Был одним из главных участников литературно-издательской деятельности орг-ции, написав в течение 1894 г. брошюры и листовки: «Откуда взялись капиталисты и рабочие», «Царь Александр III умер...», «Мы живем в такое время...», «Много ли мы зарабатываем», участвуя в работе по переводам и переделкам агитационно-пропагандистской литературы с других языков (брошюра «Рабочий день» и т. д.) и в редактировании всей вообще литературы орг-ции. Наезжая время от времени из Москвы в Екатеринослав, имел связь с тамошними марксистами, привозил и распространял марксистскую литературу. 3 дек. 1894 г. выслан из Москвы в Екатеринослав после обыска в связи с арестом С. Мицкевича. По распоряжению мин-ра вн. дел воспрещено жительство в столицах, столичных губ., ун-тских городах, Ярославле, Твери, Нижнем, Риге, Самаре и Саратове на 3 года, считая с того же 3 дек. (Массовые аресты и высылки были тогда произведены под предлогом подготовлявшихся некоторыми студенческими кругами выступлений молодежи в связи со смертью Александра III). В Екатеринославе примкнул к сложившейся в т. г. первой Екатеринославск. с.-д. группе, основанной Г. Д. Лейтейзеном-Линдовым. Вместе с Линдовым и Г. Мандельштамом составил руководящий центр группы; вел занятия с рабочими по полит. экономии, естествознанию, охране труда (был известен среди рабочих под прозвищем «Рыжий»). 24 июня 1895 г. арестован в Екатеринославе в связи с провалом с.-д. орг-ции в Москве и увезен в Московск. тюрьму, где просидел в одиночном заключении два года. После разгрома в авг. 1895 г. Екатеринославск. с.-д. группы привлечен также и по делу последней. По соглашению мин-ров вн. дел и юстиции в янв. 1897 г. екатеринославск. дознание в отношении В. было приостановлено для совместного рассмотрения с московск. дознанием. Выс. пов. 5 февр. 1897 г., состоявшимся по московск. делу, было определено выслать В. на 5 лет в Вост. Сибирь, разрешив этим и дознание по Екатеринославу. Ссылку отбывал сначала в Илимске, а затем в Нижне-Илимском, Иркутск. губ. По окончании срока (1902 г.) был ограничен в выборе местожительства и поселился в Кременчуге, где поддерживал связь с местной с.-д. орг-цией. Вследствие противодействия администрации, попытки В. поступить в Кременчуге на службу в земство не увенчались успехом, и он должен был переехать через полгода на работу в мест. Корму, Рогачевск. у., Могилевск. губ., где пробыл 2 года. В 1905 г. вернулся в Екатеринослав и принял здесь участие в революц. движении в качестве с.-д. большевика-

Работал по организации фабрично-заводской медицины; выдвигался кандидатом при выборах во II и III Гос. думы. С конца 1907 г. принимал участие в работе Екатеринославск. ком-та, издании прокламаций и т. д. В 1908 г. переехал в Петербург. В дек. 1909—янв. 1910 г. участвовал в антиалкогольном съезде. В 1911 г. подвергся кратковременному аресту (2 недели) в связи со съездом фабрично-заводских врачей. С 1913 г. В. принимал ближайшее участие в руководстве страховым движением в Петербурге, будучи членом большевистского страхового центра. Писал по вопросам страхования, охраны труда и санитарного состояния промышленных предприятий в «Правде», «Просвещении» и «Вопросах Страхования». Один из редакторов «Вопросов Страхования» в 1913—14 г.г. и после возобновления журнала с февр. 1915 г. Написал большую брошюру (под псевдонимом «Вив») «Труд и здоровье рабочих», изданную изд. «Прибой». В ноябре 1916 г. по доносу провокатора Черномазова, вместе с рядом других активных большевиков-страховиков, В. был арестован, 1 янв. 1917 г. выпущен, а в февральские дни снова арестован и освобожден в день переворота. В 1917 г. продолжал работать в рядах большевиков в Петрограде, гл. обр. попрежнему в области страхования, ведя на этом фронте деятельную борьбу с меньшевиками за влияние на рабочие массы. После перехода власти к Советам был назначен в конце окт. 1917 г. членом коллегии Наркомтруда и, кроме того, стал вскоре во главе медицинской части в качестве председателя Совета врачеб. коллегий. После перевыборов Петроградск. центральной городской думы в конце ноября 1917 г. был избран председателем первой большевистской думы. В апр. 1918 г. назначен наркомом призрения, позднее был наркомсобесом и заместителем наркомтруда. В июне 1921 г. был направлен на работу в ЦК Помгола (член президиума). В янв. 1924 г. назначен председателем Верховного суда Союза ССР и остается на этом посту до настоящего времени. Состоит членом ЦИК СССР.

Сведения А. Н. Винокурова.—Обзор 1895—96 (Ук.).—Вединости 1894, 1897 (Ук.).—Деп. пол., 3 д-во, 1893, № 1016.—М-во юстиции, 1892, № 10462.—Медиц. список. Г. Бешкин, Библиография.—Революция 1917 г., IV, V, VI (Ук.).—М. Лядов, Как начала складываться РКП(б), 81, 102, 110.—Л. Меньшиков, Охрана и революция, I, 245, 257, 411, 414.—В. Невский, Очерки (Ук.).—Е. Ярославский (ред.), История ВКП(б), I, 125, 136.—Энциклопед. словарь «Гранат» XLI, ч. 1, прилож., 347 (Автобиография М. Н. Лядова), ч. 2, прилож., 49, 50 (то же.—С. И. Мицкевича).—Больш. сов. энциклопедия, XI (Винокуров, А. Н.).

Энциклопед. словарь «Гранат» XLI, ч. 1, прилож., 78—81 (Автобиография А. Н. Винокурова).—«Из эпохи «Звезды» и «Правды» I, 165—181 (А. Винокуров, Раб. страховое движение. С конца 1912 г. до Октябрьской революции).—«За партию» (Москва), 1923 (Его же, 30 лет назад в Москве).—«Известия ВЦИК» 1918, № 213 (Из воспоминаний Винокурова).—«Пролет. Револ.» I, 1921, 164—167 (А. Винокуров, Воспоминания о партийной работе в Екатеринославе) (перепеч. в «Летоп. Револ.» II, 1923, 25—38; ср. также его ст. «Возникновение с.-д. орг-ции в Екатеринославе» в сб-ке «История Екатеринославск. с.-д. орг-ции», 8—11).—«Вопросы Страхования» 1923, № 46, 12—13 (Его же, «Вопросы Страхования» в царское время).—«Известия ВЦИК» 1923, № 56 (Его же, С.-д. движение начала 90-х г.г.).

Труды первого Всеросс. съезда по борьбе с пьянством, I, П., 1910, 19.—А. Шляпников, Канун семнадцатого года, I, 164, 173, II, 95.—В. Войтинский, Годы побед и поражений, II, 264—265.—И. Меницкий, Рев. движение военных годов, I (Ук.).—Петроградск. совет (Ук.).—В. Левицкий, За четверть века, I, ч. 2, 66.—Первый легальный ПК (Ук.).—Н. Милютина, Первые годы, 40, 44, 50.—«Правда» II, 23—24, IV, 42 (статьи Винокурова); III, 141 (Страхование).—В. Бонч-Бруевич, Три покушения на В. И. Ленина, 80, 81, 97.—Литература Московск. рабочего союза, 6, 11, 14, 16, 19, 29—32, 51, 53, 60, 80, 170, 205, 306—309, 312, 315, 316, 318, 319.—«Работник» I—II, 2-й отд., 97, III—IV, 2-й отд., 180 (Хроника рев. борьбы).—«Текущий момент». М., 1906, (С. М[ицкевич], На заре раб. движения в Москве, стр. 6).—«На заре раб. движения в Москве», 14, 20, 24, 30 (С. Мицкевич, Очерк истории Московск. партийной организации).—Там же, 58, 67 (В. Максаков, Пионеры соц.-демократии в Москве).—«От группы Благоева к Союзу борьбы», 24 (К. Норинский, Мои воспоминания) (перепеч. в сб-ке «История Екатеринославск. с.-д. орг-ции», 34).—«История Екатеринославск. с.-д. орг-ции», 12, 14, 20, 21 (А. Смирнов, Воспоминание о 1-м кружке с.-д. рабочей партии г. Екатеринослава в 1894 г.) (то же в «Летоп. Револ.» II, 1923, 39, 41, IV, 1923, 93, 94).—Там же, 24 (И. Маванов, Памятка рабочего-социалиста).—Там же, 28 (С. Белкин, Воспоминания бранца о первой рабочей с.-д. орг-ции в Екатеринославе).—Там же, 44 Приговор по делу 1-й Екатеринославск. с.-д. орг-ции).—«Сборник Истпарта» I, 3 (Л. Троцкий, Ссылка в Верхоленске) (то же в «Кат. и Сс.» V, 1923, 91).—«Из эпохи «Звезды» и «Правды» III, 22 (Н. Крестинский, Старые правдисты).—«25 сентября 1919 г.», 68 (М. Павлович, Взрыв 25 сент. 1919 г. в помещении Московск. мон-та РКП).—«Ленинградские профсоюзы за десять лет», 85 (М. Кудешов, Социальное страхование в 1917—18 г.г.).—«Очерки по истории рев. движения в Баумавск. районе», 10 (От кружков к партии).—«Летучие Листки» № 25, 1895, 2 (Все возможно), № 40, 1897, 13 (Список полит. партий последнего времени).—«Приднепровский Край» № 3193, 1907 (Выборы в Гос. думу по Екатеринославск. губ.).—«Южная Заря» 1907, № 224 (Список лиц, рекомендуемых объединившимися прогрессивными группами избирателей в выборщики), № 230 (Результаты выборов в Екатеринославе), № 420 (Местная жизнь. Кандидаты в выборщики).—«Пролет. Револ.» XII, 1922 (1923), 201 (С. Мицкевич, Зарождение всероссийской партии. По поводу книги В. Чернова «Записки социалиста-революционера»).—«Вопросы Страхования» 1923, № 46, 20 (Б. Данский, Правда—Прибой—Вопросы Страхования) (ср. его ст. в «Пролет. Револ.» 1930, VII—VIII (102—103), 172, 176).—Там же, 27—29 (Р. Осипов, «Вопросы Страхования» в 1913—15 г.г.).—Там же, 42 (Г. Осипов, Организация первой амбулатории больничных касс в Петрограде).—Там же, № 47, 40—41 (Юбилей «Вопросов Страхования»).—Там же, 43 (Н. Подвойский, Из страховой кампании во время империалистической войны).—«Красн. Летоп.» VII, 1923, 80, 89 (Р. Арский, В Петрограде во время войны. Из воспоминаний).—«Летоп. Револ.» III, 1923, 30 (А. Смирнов, Воспоминание о ссылке в Вост. Сибири в 1897—1900 г.г.).—«Красн. Летоп.» 1924, I (10), 93 (Ю. Новик, Рев. работа депутатов против войны. По архивным данным).—«Летоп. Револ.» 1924, I (6), 184 (В. Бушуев-Бутаков, Военная орг-ция при Екатеринославск. мон-те РСДРП в 1907 г.).—«Пролет. Револ.» 1924, VII (30), 61—63 (Н. Крестинский, Из воспоминаний о 1914 г.).—«Звезда» (Екатеринослав) № 1024, 1925 (М. Сладкевич, В подпольной типографии).—«Пролет. Револ.» 1925, II (37), 148, 149 (М. Лацис, Возникновение Нар. комиссариата внутренних дел и организация власти на местах).—«Пути Револ.» (Харьков) 1926, V—VI (8—9), 197 (Н. Ростов, Архивные заметки. Раб. делегация на II съезде фаб.-зав. врачей).—«Красн. Летоп.» 1927, II (23), 216 (И. Мильчик, Петроградск. центр. гор. дума в февр.—окт. 1917 г.).—«Пролет. Револ.» 1928, VI—VII (77—78), 383—384 (Московск. истпарт, Письмо в редакцию).—«Правда» 1929, № 98 (С. Мицкевич, Тридцать пять лет тому назад).

Винокуров, Аркадий, рабочий бумаготкацкой ф-ки Треумова в г. Коврове, Владимирск. губ. С начала 900-х г.г. входил в один из с.-д. кружков, образовавших затем Ковровск. группу РСДРП. К 1905 г. состоял членом последней, работал в фабрично-городском районе; принимал деятельное участие в революц. событиях 1905 г. (проведение октябрьской забастовки, вы-

ступления на митингах). После подавления движения был арестован, просидел от 1 до 3 месяцев.

«Материалы по раб. движению на ж. д. до 1905 г.», 21, 22, 25 (Н. Ляхин, Раб. движение в Ковровск. мастерских Нижегородск. ж. д.).—«О раб. движении и с.-д. работе во Владимирск. губ.» II, 209, 219, 222, 223, 231, 234, 248 (Его же, Рев. движение в Коврове и работа РСДРП).—«Агитатор-пропагандист» VIII, 1922, 41 (Из прошлого Ковровск. орг-ции).

Винокуров, Егор Егорович, рабочий завода Гужона в Москве. Входил в 1894 г. в с.-д. кружок на заводе.

П. Терехов, История Пролетарск. большевистской орг-ции (б. Рогожско-Симоновск.), 14.—«История пролетариата СССР» VI, 1931, 159 (А. Гайсинович, Первый этап рабочего движения на заводе «Серп и Молот»).

Винокуров, Хаим Иоселевич, мещанин. Род. ок. 1883 г. В 1904 г. был арестован на первомайской сходке РСДРП и «Бунда» в г. Стародубе, Черниговск. губ. (по др. данным, бундовцы не присутствовали). На 1 сент. 1904 г. содержался в Новгород-Северск. тюрьме, обвинялся в участии в сходке и найме квартиры для сходок.

Вед. сод. под стражей.

«Последние Известия» № 184, 1904, 1 (Стародуб).—«Известия Гомельск. губкома» № 78, 1924, 92 (А. Ц., В Стародубе до и после 1905 г.).

Винокурова, Анна Павловна, ткачиха, член с.-д. орг-ции в Костроме, большевичка. В 1904 г. входила в кружок организаторов-рабочих при Костромск. группе Северн. ком-та. Принимала участие в революции 1905 г.; во время июльской забастовки 1905 г. состояла членом общегородского стачечного ком-та. У нее на квартире происходило впоследствии печатание нелегального органа Костромск. ком-та «Северный Рабочий» (?). В марте 1908 г. была арестована при провале Костромск. орг-ции РСДРП. Найден мешок со шрифтом и др. типографскими принадлежностями. После Февральской революции—член объединенной с.-д. орг-ции в Костроме.

«Красн. Мир» 1923, № 55 (А. Винокурова, Мои воспоминания).—«Северн. Правда» 1925, № 240 (Ее же, Ткачихи в рев. борьбе).

М. Растопчина, Очерки по истории рев. движения в Костроме, 70.—«1905 г. в Костроме», 26 (А. Розанова, Предшествующий 1905 г. период с.-д. работы в Костроме).—Там же, 137 (Г. Шлыкова, Участие костромских работниц в революции 1905 г.).—«Известия Совета раб. и воен. депутатов» (Кострома) 1917, № 76 (Список № 1 кандидатов в гласные гор. самоуправления от Костромск. отдела РСДРП).—«Северн. Правда» 1925, № 294 (М. Растопчина, Работа пропагандиста и агитатора).

Винокурова, Антонина Андреевна, дочь якутск. мещанина. Род. в 1885 г. В 1903—05 г.г. была членом с.-д. группы учащихся в Иркутске.

Деп. пол., ос. отд., 1906, № 1312, т. II.

Винокурова, Пелагея Ивановна (рожд. Калугина), дочь купца. Род. ок. 1871 г. По окончании в 1886 г. Екатеринославск. Мариинской гимназии поступила на фельдшерские курсы в Москве, которых не окончила по болезни. В 1892 г. поступила на акушерские курсы при Московск. воспитательном доме, где окончила курс в 1894 г. С начала 1892 г. принимала участие в кружке марксистской интеллигенции с А. Винокуровым, Г. Мандельштамом и др., впоследствии—в группе, основавшей первую Московск. с.-д. орг-цию (см. биографию А. Винокурова). Принимала участие в литературно-издательской деятельности орг-ции. Осенью 1894 г. образовала, совместно с С. Мураловой, А. Смирновой, П. Мокроусовой и Е. Петровой, первый женский кружок Московск. орг-ции, который завел связи и занимался пропагандой среди женщин-работниц (ткачих, модисток и др.). После высылки в дек. 1894 г.

П. И. Винокурова.
С фотогр. 1895 г.
Из кн. «Литература Моск. рабоч. союза».

А. Винокурова, уехала с ним в Екатеринослав. 24 июня 1895 г. была арестована там по делу Московск. орг-ции, увезена в Москву. Содержалась под стражей ок. 5½ месяцев, а после освобождения находилась под особ. надз. полиции в Екатеринославе. По выс. пов. 5 февр. 1897 г. определено подчинить В. гласн. надз. полиции на 3 года в избранном месте жительства, вне столиц и их губ., ун-тских городов и г. Ярославля. С 1903 г. отошла от партии и революц. работы.

Обзор 1895—96 (Ук.).—Ведомость 1897 (Ук.).—Деп. пол., 3 д-во, 1894, № 18.

Л. Меньшиков, Охрана и революция, I, 245, 249, 257, 414.—В. Невский, Очерки (Ук.).—Е. Ярославский (ред.), История ВКП(б), I, 136.—Энциклопедический словарь «Гранат» XLI, ч. 1, прилож., 347 (Автобиография М. Н. Лядова), ч. 2, прилож., 48, 49 (то же—С. И. Мицкевича).—С. Цедербаум, Женщина в группе рев. движении, 172.—Н. Милютина, Первые годы, 40, 44, 47, 50.—Литература Московск. рабочего союза, 16, 17, 29, 309, 312, 317—319.—«Работник» I—II, 2-я стр., 97 (Хроника рев. борьбы).—«На заре раб. движения в Москве», 14, 20, 33 (С. Мицкевич, Очерк истории Московск. партийной орг-ции).—Там же, 67 (В. Максаков, Пионеры соц.-демократии в Москве).—Там же, 117 (С. Муралова, Из прошлого).—«Очерки по истории рев. движения в Бауманск. районе», 10 (От кружков к партии).—«Летучие Листки» № 25, 1895, 2 (Все возможно).—«Пролет. Революц.» 1928, VI—VII (77—78), 384 (Московск. мастерит, Письмо в редакцию).—«Правда» 1929, № 98 (С. Мицкевич, Тридцать пять лет тому назад).

«Винтер», один из партийных псевдонимов Я. А. Берзина (см.).

«Винтер», один из партийных псевдонимов Л. Б. Красина (см.).

Винтер, Александр Васильевич (по метрической записи Вильгельм-Александр Фридрихович). Род. в 1878 г. в посаде Старосельцы, Белостокск. у., Гродненск. губ., в семье ж.-д. машиниста. Будучи по гражданству отца зарегистрирован как прусский подданный, перешел в российское подданство по достижении совершеннолетия.

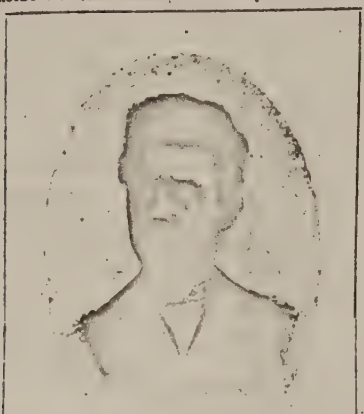

А. В. Винтер.
С фотогр. 1901 г.
Из собр. Музея «Каторга и Ссылка».

Среднее образование начал в Киевск. реальном уч-ще, но затем переехал в Белосток. В 1898 г., по окончании Белостокск. реального уч-ща, поступил в Киевск. политехнич. ин-т. В 1899 г. участвовал в студенческих волнениях, был выслан из Киева и исключен из ин-та, в т. г. был принят обратно. По возвращении в политехникум привлекался партийной с.-д. орг-цией, а также студенческой орг-цией к активной революц. работе. Издал и распространил в Белостоке студенческую прокламацию «К обществу», в Киеве печатал воззвания к 1 мая в связи с забастовкой булочников. 17 апр. 1901 г. был арестован по делу Киевск. ком-та РСДРП (дело М. Г. Гурского, К. П. Василенко и др.). Содержался под стражей в Лукьяновской тюрьме до 18 авг. 1901 г. Обвинялся в принадлежности к орг-ции и активном участии в ее деятельности; находился, по данным обвинения, в постоянных сношениях с членами ком-та и принимал участие в его собраниях. По выс. пов. 2 июля 1903 г. определено подчинить гласн. надз. полиции на 3 года в месте жительства. После освобождения в 1901 г. из тюрьмы перебрался в Баку, в 1902 г. вернулся в киевск. политехникум но за невзнос учебной платы был уволен и снова уехал в Баку. В 1903 г. опять поступил в ин-т. 11 дек. 1903 г. В. был привлечен по делу об «Организационном ком-те Киевск. политехнич. ин-та», вследствие чего, по соглашению мин-ров вн. дел и юстиции в янв. 1904 г., выс. пов. от июля 1903 г. было приостановлено исполнением до разрешения дознания. Сидел в тюрьме, затем, после новой высылки из Киева, поселился в Баку, где на этот раз оставался до 1907 г. Работая в Баку на электростанциях, В. был связан с партийной орг-цией и оказывал самое широкое содействие работе местных большевиков; принимал деятельное участие в забастовочном движении, организуя рабочих и способствуя прекращению работ бакинских станций. В 1907 г. переехал из Баку в Петербург и поступил там в политехнический ин-т, где получил диплом об окончании в 1912 г. В этот период в революционной работе не участвовал. После Октябрьской революции немедленно вошел в работу по организации советского хозяйства. Работал в области топлива по торфу, организовал электростроительство и непосредственно руководил работами по постройке Шатурской торфяной станции и Днепростроя. В марте 1932 г. постановлением Совнаркома и ЦК ВКП(б) назначен начальником управления по постройке трех больших гидростанций на Средне-Волжск. системе (Средволгострой), с сохранением за ним обязанности наладить эксплоатацию днепровских сооружений; в июне 1932 г. назначен заместителем народного комиссара тяжелой промышленности Союза ССР. В т. г. выбран действительным членом Академии Наук СССР. Состоит членом ЦИК СССР.

Сведения А. В. Винтера.—Обзор 1901 (Ук.).—Доклады мин-ра юстиции, 1903, ч. 2, л.л. 373—379.—Деп. пол., 4 д-во, 1901, № 249.—М-во юстиции, 1901, № 10955.

В. Гюльназаров, Арест актива бакинск. большевиков 5 мая 1907 г., 37, 42.—«Двадцать пять лет бакинск. орг-ции большевиков», 41 (С. Адиляев, С 1901 по 1907 г. в Баку).—Там же, 127, 129 (К. Норинский, На работе в Баку).—«Листок Рабочего Дела» VIII, 1901, 29 (Хроника рев. борьбы).—«Летоп. Револ.» 1928, VI (33), 139 (С. Кокошко, Боротьба в економізмом у Київській організації РСДРП. 1899—1902 р.р.).—Там же, 1929, I (34), 54 (Его же, Київський комітет в період II з'їзду партії).—«Известия ЦИК» 1932, № 62 (Накануне выборов новых членов Академии Наук СССР).

Винярская, Надежда Николаевна, см. Слепцова-Винярская, Н. Н.

«Виргилий», один из литературных псевдонимов Г. Д. Линдова-Лейтейзена (см.).

Вирновская, Эсфирь Владимировна, мещанка г. Таганрога, слушательница акушерских курсов в Баку. Род. ок. 1885 г. В 1902—03 г.г. работала в Бакинск. с.-д. орг-ции. Принимала активное участие в демонстрации 27 апр. 1903 г., организованной Бакинск. ком-том РСДРП. Несла в одной руке флаг, в другой—револьвер, разбрасывала воззвания. По выс. пов. 28 апр. 1904 г. было определено передать дело о ней на рассмотрение Тифлисск. суд. палаты, которой оно было 31 окт. 1905 г.

прекращено на основании указа 21 окт. т. г. (До амнистии дело это по обвинению В. и др. по 318 и 324 ст. ст. улож. о наказ. слушалось в выездной сессии названной палаты в Баку 15 сент. 1905 г., но В. на суд не явилась). Кроме того, В. была предана суду Бакинск. окружного суда по обвинению в сопротивлении властям при разгоне демонстрации (сведений об исходе этого дела нет).

Доклады мин-ра юстиции, 1904, ч. 1, л.л. 390—394.—М-во юстиции, 1903, № 16722.

«Из прошлого» (Баку), 141 (1902—07 г.г. Воспоминания т. Студнева).—«Искра» № 55, 1903 (Из нашей обществ. жизни. Обвинительный акт).—«Баку» 1905, № 119 и № 123 (Судебный отдел).

Вирновский, Соломон Вульфович (Семен Владимирович), мещанин, служащий. Род. в 1878 г. в Таганроге. Окончил там же 4-классн. уч-ще. В 1900 г. примкнул к РСДРП. С 1902 г. работал в Баку, как организатор в Баиловском районе. В 1903 г. вошел в Бакинск. ком-т РСДРП и после раскола примкнул к большевикам. 7 ноября 1903 г. был арестован при разгроме типографии и склада нелегальной литературы Бакинск. ком-та РСДРП. Сидел в местной тюрьме, затем переведен в Кубинск. тюрьму (Бакинск. губ.), где содержался еще на 1 апр. 1904 г. Выпущен под залог в 1000 рублей. Снова привлекался в 1906 г. После первой революции перешел к меньшевикам. В 1912 г. был арестован и выслан из Баку на 5 лет. В 1917 г. входил в меньшевистскую орг-цию в Екатеринославе. В 1919 г. вернулся на Кавказ и состоял здесь в группе интернационалистов. В 1922 г. снова вступил в партию большевиков. Работал по линии кооперации, профдвижения, соцстраха; был председателем Бакинск. гор. районной кассы соцстраха. Умер 6 марта 1924 г.

Деп. пол., 4 д-во, 1903, № 2800.—Вед. о движении дел. «Бакинский Рабочий» 1924, № 54 (С. В. Вирновский.—В., Семен Вирновский), № 55 (Похороны Вирновского).

А. Раевский, Большевизм и меньшевизм в Баку в 1904—05 г.г., 77, 173, 175.—В. Невский, Раб. движение в январские дни 1905 г. (Ук.).—«Из прошлого» (Баку), 14 (А. Стопани, Из прошлого нашей партии. 1904—08 г.г.).—Также, 141 (1902—07 г.г. Воспоминания т. Студнева).—«25 лет. Бакинск. орг-ции большевиков», 138 (А. Хачиев, Три периода работы в Баку).—«Искра» № 54, 1903, № 67, 1904 (Хроника рев. борьбы).—«Освобождение» 1903, XIV (38), 264 (Разные сведения и слухи).—«Борьба» 1917, № 123 (Список кандидатов в гласные городской думы).—«Пролет.Револ.» 1926, V (52), 254 (А. Стопани, Еще о розне 1905 г. в Баку и выступлении нашей орг-ции).

Ви(о)робьева, Рохель (Рахиль) Касриэлевна, мещанка г. Невеля, акушерка (по др. данным, наборщица). Род. ок. 1876 г. Была арестована в апр. 1904 г. в Петербурге по делу с.-д. орг-ции. По агентурным сведениям, была близка к технической группе. 24 июня 1904 г. обязана подпиской о неотлучке. Постановлением Петербургск. губ. совещания 11 мая 1905 г. (?) дело прекращено по недостаточности улик. 3 дек. 1905 г. В. была задержана при аресте Петербургск. Совета рабочих депутатов.

Деп. пол., ос. отд., 1898, № 5, ч. 6, лит. Ш; 4 д-во, 1904, № 1278.—М-во юстиции, 1904, № 17638.

1905 г. в Петербурге, II (Ук.).—«Пролетарий» 1905, № 9 (Из обществ. жизни) («Вперед» и «Пролетарий» IV, 33).

Вислицкий, Давид-Рафаил Маркович, мещанин Варшавск. губ. Род. ок. 1866 г. Учился в 1876—83 г.г. в 5-й Варшавской гимназии, не окончил курса. С 1886 г. учился в Швейцарии, сначала в техническом уч-ще в Винтертуре, затем в политехникуме в Цюрихе, который окончил в 1890 г.; после этого жил в Варшаве. В 1892 г., по приезде в Варшаву уполномоченного Группы «Освобождение Труда» С. Г. Райчина, связанного с Вислицким со времени их совместного обучения в Винтертуре, последний устроил ему убежище и встречался с ним. 23 мая 1892 г. арестован и привлечен по обвинению в укрывательстве Райчина; до 11 янв. 1893 г. оставался под стражей, потом освобожден под залог в 500 руб. На основании выс. пов. 7 мая 1893 г. подлежал тюремному заключению на 8 месяцев и гласн. надз. полиции в избранном месте жительства на 2 года. Тюрьму отбывал в Варшаве с 12 мая 1892 г. Впоследствии из откровенных показаний М. Егупова выяснились сношения В. и с ним во время его приезда в Варшаву в 1892 г. На квартире В. происходило совещание Егупова с польскими с.-д-; сам В., повидимому, также принадлежал к польским с.-д. кругам.

Обзор 1892—93 (Ук.).—Ведомость 1892—93 (Ук.).—М-во юстиции, 1892, № 10547 и № 10561.

Вислоух, Александр Валерианович, дворянин, врач Тверск. губ. земской больницы. Род. 22 авг. 1872 г. в Мозырск. у., Минск. губ. Окончил гимназию в Оренбурге и Киевск. ун-т (1895 г.). Был участником студенческого с.-д. кружка. С 90-х г.г. вел пропаганду марксизма в среде тверской интеллигенции. В 1901—02 г.г. был одним из членов Тверск. с.-д. группы, принявшей затем (в 1902 г.) наименование Тверск. ком-та РСДРП. Входил в ком-т нескольких составов. В авг. 1903 г. был арестован при разгроме местной с.-д. орг-ции и привлечен по делу ком-та. Агентурные сведения указывали на сношения В. с членами Тверск. ком-та, предоставление своей квартиры для его заседаний и участие в последних. 19 дек. 1903 г. освобожден под особ. надз. полиции в Твери. 23 марта 1905 г. все дело было Тверск. губ. совещанием прекращено. В начале 1904 г. был обыскан. Во время русско-японской войны находился на военной службе, как врач запаса. Подвергался обыскам в сент. 1906 г. и в 1907 г. В 1913 г. был уволен администрацией из Тверск. больницы в связи с протестом об-ва врачей г. Твери против дела Бейлиса. С 1914 г. работает врачом под Москвой и в Москве.

Сведения А. В. Вислоуха, М. М. Клевенского.—Деп. пол., 4 д-во, 1904, № 1275 и № 1275, ч. 25.—М-во юстиции, 1903, № 17760.—Медиц. список.

П. Александров, Очерк раб. движения в Тверск. губ., 31, 39, 45.—Б. Горев, Из партийного прошлого, 66.—Ц. Зеликсон-Бобровская, Записки рев. подпольщика, 53 (В. по фамилии здесь не назван).—«Искра» IV, 20 (Примечания).—Доклады с.-д. ком-тов второму съезду РСДРП, 302.—И. Голубев, От стачек к восстанию, 72.—«1905 г. в Тверск. губ.», 30 (А. Бесов, Очерк рев. движения в Тверск. губ.).—«Искра» № 48, 1903 (Хроника рев. борьбы) («Искра» VII, 113).—«Освобождение» 1903, VII (31), 122 (Письма из провинции).—«Право» 1906, № 40, 3103 (Хроника).—«Пролет. Револ.»

1925, XII (47), 120, 121, 123 (А. Смирнов, Заметки с Тверск. орг-ции. 1898—1905 г.г.).—«Кат. и Сс.» 1928, VIII—IX (45—46), 207 (Н. Гусева-Архипова, Александр Иванович Гусев).—«Тверская Правда» 1928, № 174 (Тверск. орг-ция в подполье).

«Виссарион», партийный псевдоним В. Г. Когана (см.).

«Виссарион», партийный псевдоним Б. С. Розенберга (см.).

Виссор, Мери. К началу 1903 г. была в числе наиболее активных участников с.-д. кружков учащихся в Таганроге. В 1905 г. работала там же в Городском районе с.-д. орг-ции; участвовала от района в общем собрании, выделявшем «Руководящий коллектив» Таганрогск. орг-ции РСДРП. В 1907 г. участвовала в восстановлении Таганрогск. с.-д. орг-ции после разгрома предшествующего года.

К. Губарев, На путях к большевизму, 16, 33.—«1905 г. на Северн. Кавказе», 27, 48 (Воспоминания участников о раб. движении в Таганроге).

«Виталий», один из партийных псевдонимов И. Ю. Дина-Айзенштата (см.).

Витенберг, Цейта Тимофеевна (Цадиковна), мещанка. Род. в 1883 г. в Орле в бедной семье; через некоторое время семья переехала в Воронеж, где В. удалось, с помощью благотворительных учреждений, получить среднее образование в Мариинской гимназии. Будучи еще гимназисткой, познакомилась с революц. молодежью, вступила в кружок самообразования, собирала деньги для с.-д. партии и т. д. В 1900 г. поступила в Воронежск. фельдшерскую школу и тогда же подошла ближе к революц. работе. Вела организаторскую и пропагандистскую работу в Воронежск. орг-ции РСДРП; после раскола партии примкнула к большевикам и продолжала работать в Воронеже как активный член партии. В 1905 г. уехала в Одессу, связалась с Одесской организацией и работала организатором на предприятиях до своего ареста. Была освобождена из тюрьмы по октябрьской амнистии 1905 г. Участвовала в революц. событиях осени 1905 г. в Одессе, а в дек. 1905 г. переехала на партийную работу в Екатеринослав; здесь также работала в качестве организатора на заводах. В 1906 г. перебралась из Екатеринослава в Москву, где работала под руководством П. А. Богданова в военной орг-ции. В 1907 г. вернулась в Воронеж. В годы реакции отошла от работы в партии, но продолжала оказывать помощь партийным товарищам. В 1915—1917 г.г. служила фельдшерицей в госпиталях и вела среди солдат революц. пропаганду. После революции осталась вне партии. В настоящее время работает фельдшерицей в Воронежск. центр. амбулатории.

Сведения Ц. Т. Витенберг.—Деп. пол., ос. отд., 1904, № 5, ч. 24, лит. А.

«Поэтам о прошлом», 17 (М. Львов, С.-д. орг-ция в Воронеже в начале 1905 г. Из архива губ. жандарм. упр.).—1905 г. в Воронеже» 1, 92 (С.-д. орг-ция в Воронеже).

«Витинский, А.», один из литературных псевдонимов М. С. Ольминского (Александрова) (см.).

Вититинов, Антон Павлович, крестьянин дер. Хутор-Охотники, Михайловск. у., Рязанск. губ., рабочий-ткач. Род. там же 8 июля 1879 г. В 1899 г. был привлечен в Москве по делу о с.-д. кружке рабочих Прохоровской мануфактуры, организованном Н. Н. Покровским. (В. был сначала участником не вполне оформленного кружка передовых прохоровских рабочих, занимавшегося самообразованием, из которого впоследствии вырос с.-д. кружок). Содержался под стражей с 24 дек. 1899 г. по 22 февр. 1900 г., затем освобожден под особ. надз. полиции в дер. Хутор-Охотники. Обвинялся в том, что был членом кружка, находился в конспиративных сношениях с Покровским, хранил и читал нелегальную литературу. По выс. пов. 2 мая 1901 г. определено подвергнуть В. тюремному заключению на 3 месяца. Приговор этот до окт. т. г. не был приведен в исполнение из-за безвестной отлучки В. 16 окт. 1901 г. В. поступил на военную службу. 28 окт. он был арестован (разыскивался по циркуляру деп. пол. от 12 окт.) и заключен в тюрьму, 5 дек. освобожден в виду зачисления на военную службу и приостановления выс. пов. 2 мая. По соглашению мин-ров вн. дел, военного и юстиции оставшийся срок заключения заменен В. одиночным заключением в военной тюрьме на 3 недели без ограничения в правах и преимуществах по службе и без перевода в разряд штрафованных.

Обзор 1900 (Ук.).—Доклады мин-ра юстиции, 1901, л. л. 221—224.—Роз. циркуляр 1901.—Деп. пол.: 3 д-во, 1902, № 2153; 5 д-во, 1901, № 186, № 1.—М-во юстиции, 1900, № 11233.

Л. Меньщиков, Охрана и революция, II, вып. 2, 46.—А. Марков, На Пресне 30 лет тому назад, 14, 22, 27, 34.

Витке, К. К., нелегальная фамилия А. Лозовского (С. А. Дридзо) (см.).

Витинд, Яков (Моисей) Моисеевич, сын купца. Род. 23 ноября 1872 г. в Вильно. В 1890 г. окончил Виленск. 2-ю гимназию и поступил в Московск. ун-т. Еще гимназистом состоял, по агентурным сведениям, членом народовольческого кружка, организованного в Вильно в 1889 г. возвратившимся из-за границы Як. Юделевским. В апр. 1891 г. за участие в демонстрации по поводу панихиды по Шелгунове исключен из ун-та и выслан из Москвы на родину с воспрещением жительства в течение 3-х лет в столицах и ун-тских городах. В 1892 г. принят в Варшавск. ун-т. Через В. держала связь с Варшавой виленск. еврейская с.-д. организация начала 90-х г.г. (Т. Копельзон, Ю. Цедербаум-Мартов и т. д.). В Варшаве В., вместе с И. Пескиным-Сомовым, Ф. Махарадзе и др., входил в 1-ю местную русскую с.-д. группу. В ночь на 11 марта 1893 г. был произведен обыск на общей квартире В. и Пескина, в то время находившегося за границей по делам о транспорте литературы и для установления связи с Группой «Освобождение Труда». У В. была отобрана записная книжка с записями, свиде-

тельствовавшими, что у него находилась нелегальная библиотека (впоследствии у привлеченного по другому дознанию И Гольдберга была найдена библиотека, составленная В. и Пескиным). После получения в Варшаве в конце апр. 1893 г. транспорта рев. изданий из-за границы был произведен ряд арестов среди членов орг-ции и причастных к ней лиц (Махарадзе, Антокольский, О. и В. Рункевичи и др.), вместе с которыми по делу о водворении рев. изданий был привлечен и В. Содержался под стражей в X павильоне Варшавск. крепости со времени обыска у него и до дек. 1894 г., затем освобожден под залог в 3000 рублей. Своими показаниями В. способствовал «разъяснению дела». Выс. пов. 13 марта 1896 г. выслан на 3 года в Вост. Сибирь. 4 сент. т. г. прибыл в Иркутск, 1 окт. водворен в г. Балаганске. По окончании в марте 1899 г. срока В. было воспрещено на 2 года жительство в столицах и их губ., ун-тских городах и ряде др. местностей. Выехал в Вильно, откуда в т. г. скрылся.

Обзоры 1892—93, 1894 (Ук.).—Ведомости 1892—93, 1896 (Ук.).—Деп. пол., 3 д-во, 1891, № 433.

Из архива П. Б. Аксельрода (Ук.).—Ю. Мартов, Записки с.-д., 203.—Переписка Г. Плеханова и П. Аксельрода, I, 72.—«Рев. движение среди евреев» I (Ук.) (Т. Копельзон, Еврейское раб. движение конца 80-х и начала 90-х г.г. Стенограмма воспоминаний).—«С родины и на родину» III, 1893, 147, IV, 1894, 223 (Хроника).—«Летучие Листки» № 32, 1896, 7.—«Револ. Былое» II, 1923, 10 (Н. Добротвор, На заре рев. движения в Туле).

Витко, Казимир Казимирович, из крестьян дер. Моссар, Диснен. с.-х. у., Виленск. губ., рабочий вагонных мастерских Николаевской ж. д. в Петербурге. Род. ок. 1879 г., окончил народное уч-ще. В 1901 г. был привлечен в Петербурге к дознанию как участник с.-д. кружка рабочезнаменского «Ком-та рабочей группы русск. соц.-демократов» (дело М. Фрумкина и др.). Состоял под особ. надз. полиции. По выс. пов. 3 марта 1904 г. подчинен гласн. надз. полиции в месте жительства на 1 год. По манифесту 11 авг. 1904 г. освобожден от надзора.

Обзор 1901 (Ук.).—Доклады мин-ра юстиции, 1904, ч. 1, л.л. 184—189.—Деп. пол.: 3 д-во, 1904, № 1476; 4 д-во, 1901, № 595.—М-во юстиции, 1901, № 11161.

Витковский, Георгий, рабочий. Участник одного из кружков (польского) И. К. Бурачевского на Путиловском заводе в Петербурге в 1889 г.

Обзор 1890 (Ук.).

«Красн. Летоп.» 1930, II (35), 24 (Н. Сергиевский, К вопросу о возрасте Ленинградск. орг-ции ВКП).

Витлин, Иегуда-Абрам Исаакович, студент Харьковск. технологич. ин-та. Род. ок. 1881 г. В начале 900-х г.г. входил некоторое время в состав Кременчугск. ком-та РСДРП.

Деп. пол., ос. отд., 1904, № 5, ч. 6, лит. А.

«Летоп. Револ.» 1931, IV (49), 70 (О. Коротенко, З історії Кременчуцької організації РСДРП).

Витман, Алексей Федорович, сын цехового, мещанин г. Вендена, Лифляндск. губ. Род. 3 авг. 1879 г. По окончании Тверск. гимназии состоял студентом медицинского фак-та Моск. ун-та (1897—99 г.г.), затем Казанск. ун-та (1899—1903 г.г.); дважды увольнялся за участие в студенческих волнениях (1899 г.—в Москве, 1901 г.—в Казани). В 1902 г. примкнул к Казанск. с.-д. группе, руководил кружками печатников (под именем Александра Петровича Дягилева). В дек. 1902 г. вошел в состав образовавшегося тогда же Казанск. ком-та РСДРП, но вскоре же, с 22 на 23 дек., был арестован на сходке в квартире провокатора Назарова и привлечен к дознанию вместе с П. В. Беляевским, Н. А. Кролюницким и др. В тюрьме заболел и некоторое время содержался в Казанск. психиатрическ. лечебнице. 28 июля 1903 г. выпущен под залог в 100 рублей. После освобождения проживал в г. Торжке, Тверск. губ. По выс. пов. 19 мая 1904 г. выслан в северн. уезды Пермск. губ. на 4 года. Водворен в г. Чердыни (или Чердынск. уезде?). По манифесту 11 авг. 1904 г. срок В. был сокращен на одну треть. В авг. 1905 г. бежал из ссылки. Позже состоял членом Тверск. орг-ции РСДРП под псевдонимом «Красильщик», работал в подпольной типографии местного ком-та. 13 янв. 1906 г. арестован в Твери, в Ямск. слободе, в квартире, где были обнаружены переведенная туда незадолго до этого типография и большое число нелегальной литературы (в том числе 1775 прокламаций «Временное правительство»). 19 янв. т. г. вместе с другими задержанными в типографии привлечен к дознанию по 132 ст. угол. улож.

Доклады мин-ра юстиции, 1904, ч. 2, л.л. 57—60.—Деп. пол., 5 д-во, 1904, № 294, ч. 1 и ч. 5.—М-во юстиции, 1903, № 15921, 1906, № 20047.—М-во нар. просвещения, к. 461, № 193296.

Д. Русинов, Казань в эпоху II съезда партии, 25, 29—31.—М. Корбут, Казанск. ун-т за 125 лет, II (Ук.).—«1905 г. в Тверск. губ.», 104, 111 (П. Кочетков, Орудие борьбы. Подпольные типографии).—«Искра» № № 32 и 36, 1903 (Хроника рев. борьбы) («Искра» V, 38, 141).—«Последние Известия» № 104, 1903, 3 (Казань).—«Пролетарий» 1905, № 1 (Тюрьма и ссылка) («Вперед» и «Пролетарий» III, 19).—«Пути Револ.» (Казань) II, 1922, 47, 49, 55—56, 79 (С. Лившиц, Очерки истории с.-д. орг-ций в г. Казани 1902—04 г.г.).—«Пролет. Револ.» 1923, X (22), 27 (С. Лившиц, Революционеры в Казанск. психиатрической лечебнице).—«Пути Револ.» III, 1923, 182 (В. Магницкий, Первые революц. шаги казанского печатника).

«Ви(о)тринский», один из партийных псевдонимов К. М. Тахтарева (см.).

Витрюк, Митрофан Фомич, см. Ветрюк, М. Ф.

Вихирев, В., рабочий. В начале 900-х г.г. входил в с.-д. кружок на Башкировской мельнице в Канавине.

«1905 г. в Нижегородск. губ.», 150 (И. Степанов, Канавино в революцию 1905 г.).

Вихман, Малка Янкелевна, см. Фрумкина-Вихман, М. Я.

Вихман, Хая Хаимовна, мещанка г. Бобруйска, гладильщица. Род. ок. 1881 г. 2 сент. 1903 г. была арестована в Феодосии по указаниям агентуры и привлечена по делу о местной с.-д. орг-ции. Не позже 20 февр. 1904 г. освобождена под особ. надз. полиции. Обвинялась в принадлежности к орг-ции и посещении сходки, состоявшей-

ся 24 мая 1903 г. (обвинение было предъявлено по 126 ст. угол. улож.). Постановлением Таврическ. губ. совещания 4 дек. 1904 г. дело в отношении В. было прекращено.

Деп. пол., 4 д-во, 1903, № 2153, ч. 7.—М-во юстиции, 1903, № 17908.—Вед. о движении дел (Одесск. суд. палата).

Вихорев, Василий Никитич, из крестьян дер. Фроловки, Кашинск. у., Тверск. губ., рабочий-вязальщик. Род. в 1869 г., грамоте научился самоучкой. В 1901 г., работая в вязальной мастерской Игнатьева в Петербурге, под влиянием товарища по мастерской С. А. Эстрина стал соц.-демократом и примкнул к организовывавшемуся Эстриным, Ив. Вихоревым, Вас. Цаплиным кружку вязальщиков (центральному), положившему в 1902 г. начало союзу вязальщиков (до первой революции нелегальному). Будучи с самого начала членом союза, В. стал принимать более активное участие в его работе с 1905 г. Вошел тогда же в правление союза, с образованием в начале ноября т. г. Центрального бюро проф. союзов был делегирован туда от вязальщиков; примыкал к большевистской части Центр. бюро. В конце 1907 г. участвовал в проведении объединения союза

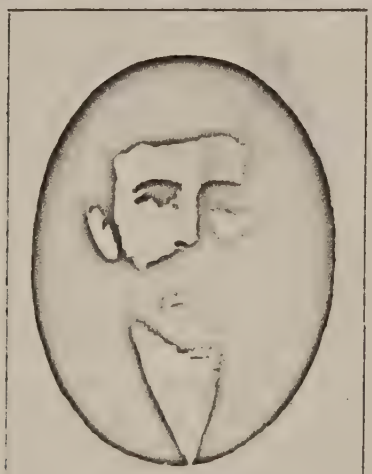

В. Н. Вихорев.

Из кн. Перазича «Текстили Ленинграда».

вязальщиков с союзом текстильщиков, состоял членом правления, потом членом ревизионной комиссии последнего. После Февральской революции был одним из главных деятелей возродившегося союза текстильщиков в Петрограде, состоял бессменным членом правления, в котором сначала был председателем и казначеем (до мая 1917 г.), а затем до своей смерти—казначеем. Входил в РСДРП (большевиков), был членом Петроградск. совета. Во время июльских событий подвергся аресту, через день освобожден. Принимал участие в Октябрьском перевороте. Умер в апр. 1919 г.

В. Перазич, Текстили Ленинграда в 1917 г., 34, 35, 37—40, 51, 57, 85, 95.—«Материалы по истории проф. движения в Петербурге за 1905—07 г.г.», 58 (С. Груздев, Из истории проф. движения 1905 г. в Петербурге).—Там же, 101 (В. Перазич, Из материалов по истории классовой борьбы текстильщиков Ленинграда).—Там же, 180, 183, 185, 186, 189 (Его же, Союз вязальщиков. 1902—07 г.г.).—«Правда» 1917, № 12 (У текстильщиков) («Правда» I, 136).—«Вестник Профсоюзов» (Л.) 1924, XI (26), 80—81 (В. Перазич, Союз вязальщиков).—«Ленинградские Текстили» 1926, II (Ф. Иванов-Бедняев, Былое).—Там же, 1926, XI, 7 (В. Перазич, Октябрь на текстильных фабриках Ленинграда).

Вихорев, Иван Никитич, рабочий-вязальщик; брат Вас. Вихорева. Род. в 1881 г. в дер. Фроловке, Кашинск. у., Тверск. губ., учился в сельской школе. 12-ти лет уехал в Петербург, где стал вскоре работать в вязальной мастерской Игнатьева. В 1901 г. под влиянием С. А. Эстрина стал соц.-демократом и вместе с ним и Вас. Цаплиным приступил к организации с.-д. кружков самообразования среди вязальщиков (сам В. с братом, Цаплиным и некоторыми другими лицами составил центральный кружок). В 1902 г. был одним из основателей нелегального союза вязальщиков, через некоторое время, когда союз получил первое оформление, избран его секретарем. В начале 1905 г., при организации правления союза, вошел в его состав, после ареста в февр. 1905 г. нового секретаря А. И. Раевой опять стал секретарем союза. В начале 1906 г. был задержан после общего собрания вязальщиков, состоявшегося в одной из ун-тских аудиторий, через сутки освобожден. В февр. 1906 г. арестован на совещании представителей проф. союзов по вопросу о бойкоте Гос. думы (в уч-ще Бартошевича на Васильевск. острове), просидел в тюрьме ок. 4 месяцев. В последующие годы подвергался еще трижды кратковременным арестам. В конце 1907 г. участвовал в проведении объединения союзов вязальщиков и текстильщиков, был членом правления союза текстильщиков. В 1917 г. состоял председателем Совета раб. депутатов в г. Боровичах, Новгородск. губ. В 1918 г. был добровольцем в Красной армии.

Сведения В. Д. Перазича.

«Материалы по истории проф. движения в Петербурге за 1905—07 г.г.», 101 (В. Перазич, Из материалов по истории классовой борьбы текстильщиков Ленинграда).—Там же, 180, 183—185, 187, 189 (Его же, Союз вязальщиков. 1902—07 г.г.).—«Вестник Профсоюзов» (Л.) 1924, XI (26), 78—81 (Его же, Союз вязальщиков).—«Комсом. Летоп.» 1926, I, 3 (А. Раева, Молодежь в борьбе. Воспоминания о работе среди петербургской молодежи).—«Ленинградские Текстили» 1926, II, 17.

Вихрев, рабочий табачной ф-ки в Ярославле. В 1903 г. был членом с.-д. кружка (вместе с И. Киселевым, В. Тихомировым и др.).

«Из истории раб. и коммунист. движения в Ярославле», 49 (И. Киселев, Из революц. прошлого).

Вихрев, Поликарп Тимофеевич, из крестьян, машинист. Род. ок. 1867 г. В 1902 г. был привлечен за участие в с.-д. кружке, организованном С. П. Малыгиным на руд-

нике Алексеевского горнопромышленного об-ва (Таганрогск. окр.); получал от Малыгина с.-д. литературу. Состоял во время производства дознания под особ. надз. полиции. По выс. пов. 6 авг. 1903 г. подчинен гласн. надз. полиции в месте жительства на 2 года.

Доклады мин-ра юстиции, 1903, ч. 2, л.л. 550—552.—М-во юстиции, 1902, № 15401.

Виц, Шмуйло («Самуил»), мещанин Витебск. губ., портной. По сведениям полиции, в 1903 г. был членом Екатеринославск. ком-та РСДРП.

Деп. пол., ос. отд., 1898, № 5, ч. 8, лит. И.

«В—нч, А.», один из литературных псевдонимов А. Э. Дюбуа (см.).

«В—нч, А.», литературный псевдоним А. М. Никитина (см.).

Вишневич (он же **Мо(а)тольников**), Сергей Семенович, мещанин г. Киева, парикмахер. Род. в 1879 г., окончил курс в уч-ще при монастыре «Мало-Николай». В 1901 г. был привлечен по делу Одесск. ком-та РСДРП. Содержался под стражей с 29 сент. по 3 окт. т. г., а затем освобожден под особ. надз. полиции. Обвинялся в том, что принадлежал к составу сформированных Одесск. ком-том «цеховых советов» и хранил нелегальную литературу. Дознанием установлено, что В. был второстепенным участником орг-ции. По выс. пов. 11 июня 1903 г. вменено в наказание предварительное заключение.

Обзор 1901, 196.—Доклады мин-ра юстиции, 1903, ч. 2.—Деп. пол., 4 д-во, 1901, № 547.—М-во юстиции, 1901, №11232.

«Вишневский», один из партийных псевдонимов И. П. Гольденберга (см.).

Вишневский, чиновник духовной консистории в Ярославле. По показанию одного из привлеченных по делу «Северн. раб. союза РСДРП» в Ярославле в 1903 г. (Анфалова), был членом этой орг-ции и занимался вместе с другими лицами печатанием прокламаций в помещении консистории.

М-во юстиции, 1905, № 20138.

Вишневский, Владимир Александрович, бывш. студент Московск. ун-та. После провала в марте 1904 г. Московск. ком-та РСДРП находился в числе лиц, на которых было возложено восстановление орг-ции.

Деп. пол., ос. отд., 1904, № 5, ч. 2, лит. Б.

Вишневский, Иосиф, портной. В 1902 г. был привлечен по делу Екатеринославск. ком-та РСДРП. Обвинялся в посещении конспиративных сходок у Н. Белявской. Состоял во время производства дознания под особ. надз. полиции, из-под которого скрылся. В янв. 1904 г. дело в отношении В. было приостановлено до его явки или задержания. (В ночь на 6 июля 1905 г. в Екатеринославе был арестован по с.-д. делу Иосиф В.—возможно, то же лицо).

Обзор 1902 (Ук.).—Деп. пол., 4 д-во, 1902, № 130.—М-во юстиции, 1902, № 15069.

«Пролетарий» 1905, № 12 (Тюрьма и ссылка) («Вперед» и «Пролетарий» IV, 99) «Пролет.Револ.» 1926, IV (51), 27 (Переписка Екатеринославск. и Луганск. орг-ций с Н. Лениным и Н. К. Крупской).

Вишневский, Николай, рабочий-модельщик (из Петербурга). В период 1902—05 г.г. был видным членом с.-д. орг-ции в Баку. Работал в Городском районе, составляя прокламации, руководил организацией кружков. В ночь на 2 марта 1903 г. был арестован во время массовых арестов среди местных соц.-демократов (почти все вскоре выпущены). Принимал активное участие в проведении всеобщей стачки в дек. 1904—янв. 1905 г.г. В 1905 г. на него было возложено выполнение экспроприации оружия и патронов из военного склада, но план этот не осуществился из-за последовавшего провала.

Ц. Зелинсон-Бобровская, Записки рядового подпольщика, 92.—«Из прошлого» (Баку), 88 (А. Роллим, Празднование первого мая в Баку) (о нем ли?)—«25 лет Бакинск. орг-ции большевиков», 48 (В. Стуруа, Воспоминания старого подпольщика).—Там же, 111 (Г. Стуруа, Моя работа в подполье).—Там же, 164, 168 (И. Голубев, Воспоминания о работе в Баку) (см. его кн. «От стачек к восстанию», 89,92).—«Искра» № 37, 1903 (Хроника рев. борьбы) («Искра» V, 167).

Вишневский, П. В., нелегальная фамилия (?) А. В. Мандельштама (см.).

Вишняк, Сарра Шлемовна (Соломоновна), дочь служащего при лесных складах (бракера). Род. в 1883 г. Арестована в ночь на 2 (3?) янв. 1904 г. в Киеве и привлечена по делу о Центральном и Киевск. ком-тах РСДРП. По агентурным сведениям, была в ближайших деловых сношениях с членами Киевск. ком-та, предоставляла квартиру для конспиративных целей, через нее передавались письма для ком-та (В. работала как сочувствующая). 1 апр. 1904 г. освобождена из Лукьяновской тюрьмы под особ. надз. полиции. Отошла от революц. работы; живет в Москве, служащая.

Роз. циркуляр 1905.—Деп. пол., ос. отд., 1898, № 5, ч. 13, лит. М.—М-во юстиции, 1905, № 17953.—Вед. о движении дел (Киевск. суд. палата).

Е. Півнева, Жінка-робітниця в рев. рухові на Київщині, 52.—«Револ. Россия» № 43, 1904, 24 (Хроника правительств. гонений).—«Был.» (загр.) VIII, 1908, 46 (Газета департ. полиции).—«Летоп.Револ.» 1929, I (34), 92 (С. Конощко, Київський комітет РСДРП в період II з'їзду партії).

Вишнякова, Прасковья Ивановна, из крестьян. Род. ок. 1887 г. С начала 900-х гг. принимала участие в рабочем движении и с.-д. работе в Екатеринодаре (дата формального вступления в партию—1903 г.). Примыкала к большевикам. 3 сент. 1907 г. при обыске в квартире В. в Екатеринодаре обнаружены чековые книжки с печатью Кубанск. ком-та РСДРП, материалы, относящиеся к проведению выборов в Госуд. думу, и много брошюр политико-экономического содержания. По окончании обыска В. не была задержана и скрылась. Была предана суду по делу о Кубанск. ком-те и обвинялась в принадлежности в 1907 г. к составу последнего (1ч. 102 ст. угол. улож.). Временный военный суд в Екатеринодаре 14 авг. 1909 г. признал ее виновной согласно выводам обвинительного акта и, как недостигшую 21 года, приговорил к каторге на 2 года и 8 месяцев. В начале Февральской революции находилась в Петрограде,

откуда в апр. 1917 г. приехала в Екатеринодар, где она заочно была выбрана в ком-т партии. Работала, кроме того, в Совете и в Центральном Бюро проф. союзов г. Екатеринодара, в котором состояла членом Исполнительной комиссии. Летом 1917 г. была выбрана по списку большевиков в городскую думу; в конце т. г. выставлялась ими одним из кандидатов в Учредительное собрание по Кубано-Черноморск. избирательному округу. После выступления в Екатеринодаре контр-революционеров в окт. 1917 г. (разоружение артиллерийского дивизиона, арест ряда членов Исполкома) участвовала в проведении забастовки протеста и возглавляла комиссию для переговоров с войсковым правительством. Вместе с Ел. Верецкой-Полуян выехала затем в Новороссийск, где они агитировали среди возвращавшихся из Трапезунда войск; участвовала в походе красных отрядов на Екатеринодар; во время боя у ст. Афинской (24 янв. ст. ст. 1918 г.) попала в плен, но ей удалось бежать. После установления первой советской власти на Кубани и образования Кубано-Черноморск. республики была комиссаром земледелия. Впоследствии работала на Кубани же, а потом в Ростове-на-Дону в качестве завед. женотделом Юго-Вост. бюро ЦК партии, члена Северо-Кавказск. краевого исполкома и т. д. В течение 1924—30 г.г. состояла членом ЦКК ВКП(б), куда избиралась последовательно XIII, XIV и XV партсъездами.

Главн. воен.-судн. упр., 1908, № 4/77, т. XII, ч. 7. «Октябрь на Кубани и Черноморьи», 101—105 (П. Вишнякова, От подполья к победе).—«Путь Коммунизма» (Краснодар) 1922, II, 119—121 (Ее же, Мои майские воспоминания).

Г. Ладоха, Очерки гражданской борьбы на Кубани, 39, 73.—Тринадцатый съезд РКП(б), 623, 756.—XIV съезд ВКП(б), 1001, 1019.—XV конференция ВКП(б), 830.—Н. Янчевский, Гражданская борьба на Северн. Кавказе, I, 76, 86, 108, 175, II, 25.—XV съезд ВКП(б), 1264, 1403.—XVI съезд ВКП(б), 770.—«Молот» (Екатеринодар) 1917, № 10 (Проф. движение. В Центр. бюро).—«Пролет. Рев.» 1926, VI (53), 177 (И. Маслиев, Краснодарские железнодорожники в 1905 г.).—«Молот» (Ростов-на-Дону) № 2099, 1928 (В. Кононенко, На Северн. Кавказе в году II съезда РСДРП).

«В. К.», один из литературных псевдонимов Э. Л. Гуревича (см.).

«Владек», партийный псевдоним В. Н. Наседкина (см.).

«Владимир», один из партийных псевдонимов И. С. Белостоцкого (см.).

«Владимир», один из партийных псевдонимов Б. Е. Бродского (см.)

«Владимир», один из партийных псевдонимов Н. В. Валентинова (Вольского) (см.).

«Владимир», партийный псевдоним А. В. Владимирова (см.).

«Владимир», партийный псевдоним И. М. Владимирова (см.).

«Владимир», один из партийных псевдонимов В. Ф. Горина-Галкина (см.).

«Владимир», партийный псевдоним И. Х. Гринберга (см.).

«Владимир», один из партийных псевдонимов В. Н. Залежского (см.).

«Владимир», партийный псевдоним Л. Я. Карпова (см.).

«Владимир», партийный псевдоним В. Коссовского (М. Я. Левинсона) (см.).

«Владимир», один из партийных псевдонимов М. М. Лашевича (см.).

«Владимир», партийный псевдоним Ю. Д. Мельникова (см.).

«Владимир», один из партийных псевдонимов В. Б. Нахманберга (см.).

«Владимир», **«Владимиров»**, один из партийных псевдонимов В. И. Невского (см.).

«Владимир», партийный псевдоним Я. Б. Нехамкина (см.).

«Владимир», **«Владимир Николаевич»**, один из партийных псевдонимов В. И. Орлова (см.).

«Владимир», один из партийных псевдонимов П. Г. Терехова (см.).

«Владимир», один из партийных псевдонимов М. С. Урицкого (см.).

«Владимир», один из партийных псевдонимов В. Г. Усенко (см.).

«Владимир», партийный псевдоним Шехтмана (см.).

«Владимир», партийный псевдоним И. Шнапира (см.).

«Владимир», **«Владимир Семенович»**, один из партийных псевдонимов Ем. Ярославского (см.).

«Владимир Борисович», один из партийных псевдонимов Н. Е. Буренина (см.).

«Владимир Иванович», один из революц. псевдонимов В. И. Браудо (см.).

«Владимир Иванович», один из партийных псевдонимов С. Л. Вайнштейна (см.).

«Владимир Иванович», партийный псевдоним В. Г. Черданцева (см.).

«Владимир Константинович», партийный псевдоним М. З. Гинзбурга (см.).

«Владимир Михайлович», один из партийных псевдонимов Д. М. Гринцера (см.).

«Владимир Николаевич», один из партийных псевдонимов Н. А. Семашко (см.).

«Владимир Петрович», один из партийных псевдонимов А. А. Иоффе (см.).

«Владимиров», партийный псевдоним (нелегальная фамилия?) Э. Соколовского (см.).

Владимиров, Артемий Васильевич, сын почтово-телеграфного служащего. Род. 6 сент. 1885 г. в г. Чухломе, Костромск. губ. В 1904 г. окончил Ярославск. гимназию и поступил в Московск. ун-т. В революц. движении начал принимать участие с 1903 г.,

А. В. Владимиров.
Фотогр. 1910 г.
Из собр. Музея «Каторга и Ссылка».

организуя кружки среди учащихся гимназии и оказывая технические услуги орг-ции РСДРП. С 1904 г. стал систематически работать в партийной орг-ции, примыкая тогда и в дальнейшем к большевикам. В начале дек. 1904 г. во время рабоче-студенческой демонстрации в Москве был ранен сабельным ударом в голову и сильно избит; выслан в Ярославль. В марте 1905 г., в связи с похоронами покончившего самоубийством гимназиста Панова, был одним из организаторов первой в Ярославле демонстрации, произнес на могиле революц. речь. В мае 1905 г. арестован за участие в первомайской демонстрации в Ярославле, заключен в местные исправительные арестантские отделения и привлечен обвиняемым по 121 ст. угол. улож., вследствие чего исключен из числа студентов Московск. ун-та. После выхода из тюрьмы на поруки скрылся из Ярославля и по поручению ком-та партии направился в Иваново-Вознесенск, где в это время происходила известная стачка. С середины лета 1905 г. работал в большевистской орг-ции в Нижнем-Новгороде как один из активных ее агитаторов и пропагандистов, под псевдонимом «Владимир». В октябрьский период 1905 г. работал в Москве и Орехове-Зуеве (Московск. окружная орг-ция); затем в течение ряда лет вел партийную работу в Петербурге, гл. обр., за Невской заставой и на Васильевск. острове, а наездами и в Нижнем-Новгороде—летом 1906 и 1907 г.г. В разное время В. входил в состав Нижегородск. ком-та РСДРП. В 1910 г. из-за болезни и семейных обстоятельств отошел от партийной работы. В 1912 г. окончил Петербургск. ун-т по юридическому фак-ту; в ун-те посещал также лекции и занятия на историко-филологическом фак-те, специализируясь по истории России. Со времени окончания ун-та занимался педагогической деятельностью, литературным трудом, адвокатурой (был пом. прис. поверенного). В период империалистской войны и Февральской революции В. занимал оборонческую позицию. После революции в Германии и ликвидации Брестск. мира признал безусловную правильность ленинской большевистской линии. Отдался после Октября целиком педагогической работе; состоял преподавателем Ленинградск. коммунистического ун-та им. Сталина, Военно-политической школы им. Энгельса, Военно-инженерной школы, Военно-политической академии им. Толмачева и др. ленинградск. учебных заведений; кроме того работал в Ленинградск. отделении Комакадемии. Умер внезапно 10 февраля 1931 г. от болезни сердца. Литературные работы В.: ряд лекций-статей в курсе истории России в «Коммунистич. ун-те на дому», статьи для Б. С. Э., «Буржуазия между двумя революциями» («Проблемы Марксизма» 1931 г.) и др.

Сведения А. В. Владимирова, С. В. Владимирова.—Фонд прокурора Ярославск. окружн. суда, 1905, № 194.

«Из истории раб. и коммунистич. движения в Ярославле», 82 (Списки т.т., привлекавшихся в Ярославле за рев. деятельность).—«Материалы по истории рев. движения» IV [illegible] (К. Троицкий, Работа с.-д. среди учащ[illegible] и [illegible]жи).—«Единство» 1917, № 135 (Декларация обороне[illegible]).

Владимиров, Василий Александрович, мещанин г. Иркутска. 14—15 февр. 1904 г. был арестован там же при разгроме Иркутск. ком-та РСДРП (дело И. Н. Воронцова, Д. и И. Феденевых и др.). Застигнут во время обыска у И. Феденева. При обыске у В. найдена прокламация «Ко всем». Привлечен обвиняемым в принадлежности к Иркутск. с.-д. орг-ции. Дело в отношении В. было прекращено Губ. совещанием 15 сент. 1904 г. по недостаточности улик.

Деп. пол.: ос. отд., 1906, № 1312, т. II; 4 д-во, 1904, № 750.—М-во юстиции, 1904, № 17102.

Владимиров, И. М. («Владимир»), рабочий-наборщик, большевик. С 1904 г. жил в Женеве. Работал в партийной типографии, где набирались газеты «Вперед» и «Пролетарий». После поражения первой революции В., остававшийся все время заграницей, возобновил работу в партийной типографии, сначала в Женеве, а зимой 1908—09 г. переехал с нею в Париж. После Октябрьской революции—на Украине. Автор воспоминаний о Ленине (см. ниже).

И. М. Владимиров, Ленин в Женеве и Париже. С предисловием Н. А. Семашко. Х[illegible], [illegible] [illegible]нее в «Летоп. Револ.» V, 1923, 42—62).

Владимиров, Иван, рабочий. В конце 1904 г. вступил в Рыбинске в организован-

ную тогда же студентом Сыромятниковым группу РСДРП.

«Ярославль в первой русск. революции», 40 (ЖК. Гутман, Ярославск. орг-ция РСДРП в 1905—07 г.г.).

Владимиров, Исаак Зурахович, мещанин г. Харькова, сын ремесленника, сапожник. Род. 16 апр. 1880 г. в Кременчуге, окончил Харьковск. еврейскую бесплатную школу. В 1899 г. привлечен по делу «Харьковск. с.-д. раб. союза ремесленников». Содержался под стражей с 4 дек. 1899 г. по 24 марта 1900 г., а затем освобожден под особ. надз. полиции в Харькове. Обвинялся в принадлежности к кружку заготовщиков обуви. По выс. пов. 7 февр. 1901 г., по вменении в наказание предварительного ареста, подчинен гласн. надз. полиции на 1 год в месте жительства родителей — Харькове. В 1902—03 г.г. жил в Харькове же.

Обзор 1898—99 (Ук.).—Доклады мин-ра юстиции, 1901, л.л. 69—73.—Деп. пол.: 3 д-во, 1902, № 518; 4 д-во, 1899, № 593, ч. 14.—М-во юстиции, 1899, № 12168.

Н. Бухбиндер, Материалы.—«Летоп. Револ.» IV, 1923, 187, 191, 192, 194, 195, 211, 220, 221, 224 (А. Гамбаров, Дело Харьковск. с.-д. раб. союза ремесленников).

Владимиров, Мирон Константинович («Лева», «Лева Полесский», «Лев Владимиров», «Л. Владимиров», «Л. Вл.», «Л. В.»,

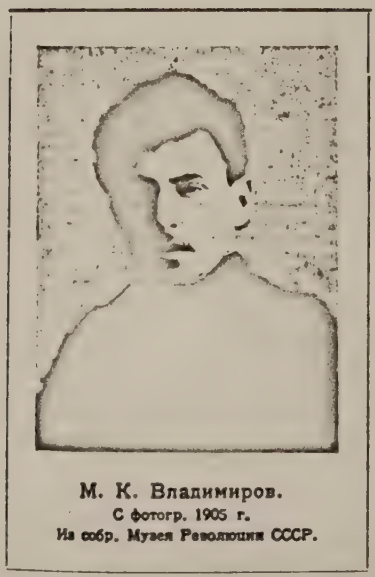

М. К. Владимиров.
С фотогр. 1905 г.
Из собр. Музея Революции СССР.

на третьем съезде «Константинов»; настоящая фамилия Шейнфинкель). Род. 15 ноября 1879 г. в Херсоне в семье арендатора—сельского хозяина. 13-ти лет поступил там же в сельско-хозяйственное уч-ще; вышел из него до окончания курса (из 5-го класса). Со 2-й половины 90-х г.г. принимал участие в кружках самообразования и к концу своего пребывания в Херсоне сам стал выступать как пропагандист в гимназических и рабочих кружках; оказывал всевозможное содействие начинавшей складываться с.-д. орг-ции. В 1902 г. уехал за границу, жил в Берлине, затем в Берне, вступил в Бернск. группу искровцев. В середине (май?) 1903 г. уехал на работу в Россию с явкой в Киев, но в виду невозможности связаться там после происшедших провалов с орг-цией перебрался в Гомель. В Гомеле перенял от доктора Залманова маленькую с.-д. ячейку рабочих, с привлечением новых участников превратившуюся в Гомельск. группу «Искры», которая в т. г. вместе с Новозыбковск. с.-д. группой, при руководящем участии В., взяла на себя инициативу создания областного объединения—Полесск. ком-та РСДРП. В течение 1904—05 г.г. являлся влиятельнейшим работником Полесск. комитета, руководя в последнем всей организационно-агитационной работой и находясь в постоянных разъездах по району его деятельности. Организовал типографию ком-та; по его почину стал издаваться постоянный бюллетень «Листок Полесск. ком-та». Примыкая по своим взглядам к большевистскому крылу РСДРП, В. принимал участие в качестве делегата от Полесск. ком-та в третьем съезде партии в апр. 1905 г. (в Лондоне). Немедленно после съезда вернулся в Гомель; под председательством В. состоялся в конце мая 1905 г. съезд районных орг-ций Полесск. ком-та, заслушавший его доклад о третьем съезде (В. стремился полностью закрепить Полесск. орг-цию за большевистской частью партии, однако съезд принял половинчатую полуменьшевистскую резолюцию). В авг. 1905 г. участвовал как делегат Полесск. ком-та и Гомельск. группы в областной партийной конференции Северо-Западного края. В сент. 1905 г. уехал в Петербург, где пережил октябрьские дни. В начале ноября т. г. был командирован агентом ЦК на юг и уехал в Одессу. Был инициатором слияния орг-ций большевиков и меньшевиков в Одессе (в том же ноябре) и вошел от первых в состав «Одесск. Объединенного ком-та РСДРП». В дек. 1905 г. вернулся временно в Гомель, где принимал ближайшее участие (в качестве редактора?) в легальной газете с.-д. направления «Труд», затем снова уехал в Одессу и работал секретарем Одесск. Объединенного ком-та. В мае 1906 г. был арестован вместе со всем составом ком-та. При передаче дела (об Одесск. Объединенном ком-те РСДРП и военной орг-ции при нем) в Одесск. военно-окружной суд, вместе с рядом других обвиняемых выпущен до суда на свободу под залог (в дек. 1906 г.). Перешел на нелегальное положение и уехал на партийную работу в Луганск, оттуда вызван через несколько месяцев в Екатеринослав, где вошел в ком-т и стал руководить Заводским районом. Помимо работы среди екатеринославских рабочих, уделял много внимания деятельности местной с.-д. военной орг-ции, а также стремился наладить

работу среди крестьян и с целью более близкого ознакомления с крестьянскими настроениями под видом крестьянина ходил некоторое время по деревням. По его настоянию была создана при Екатеринославск. ком-те группа для обслуживания деревни. В конце авг. 1907 г. был арестован в Екатеринославе, раскрыт и отправлен в Одессу, как разыскивавшийся по делу Одесск. ком-та, которое слушалось уже в мае 1907 г. в военно-окружном суде. В дек. 1907 г. тем же судом приговорен к ссылке на поселение. В начале 1908 г. отправлен в Иркутск. губ. Пробыв в Иркутске и Александровской пересыльной тюрьме до мая 1908 г., водворен в с. Преображенском, Киренск. у., но через неделю бежал оттуда и эмигрировал. Сначала прожил год в Вене, затем переехал в Париж. Работал в Парижск. большевистской группе, в 1911 г. был одним из лекторов партийной школы в Лонжюмо, в т. г. на совещании членов ЦК—большевиков был избран в состав Технической комиссии, которая должна была выполнять функции распущенного Заграничного бюро ЦК. Принадлежа тогда к примиренческому течению среди большевиков, В. в период решительного поворота руководимой В. И. Лениным основной массы большевиков в сторону полного и окончательного разрыва с меньшевиками (подготовка Пражской партконференции и т. д.) откололся вместе с некоторыми своими единомышленниками (А. И. Любимов, С. А. Лозовский и др.) от большевистской фракции и участвовал в создании отдельной группы, т. наз. «большевиков-партийцев», объединившейся с меньшевиками-плехановцами. Принимал участие в изданиях плехановцев и «большевиков-партийцев» «За партию» (1912—14 г.г.) и «Единство» (1914 г.). С начала войны занял интернационалистскую позицию. Входил в редакцию парижской с.-д. интернационалистской газеты «Голос»—«Наше Слово»—«Начало» (вместе с Троцким, Антоновым-Овсеенко, Мануильским, Лозовским и,—одно время,—Мартовым и Бэром). В 1917 г. вернулся в Россию, примкнул к Петроградскому Междурайонному ком-ту объединенных с.-д. интернационалистов, с которым вступил летом т. г. в РСДРП большевиков. Работал в качестве члена Петроградск. городской и продовольственной управ, позже членом коллегии Наркомпрода; в 1919 г. во время наступления Деникина был назначен членом Реввоенсовета Южного фронта и председателем особой продовольственной комиссии Южного фронта, после освобождения Украины от деникинцев вошел в Совнарком Украины наркомом по продовольствию, а впоследствии был наркомземом Украины. Состоял членом ВУЦИК и кандидатом в члены ЦК КП(б) У. В 1922 г. перешел на работу в Москву в Наркомфин, был заместителем наркомфина, а после образования Союза ССР наркомфином РСФСР и заместителем наркомфина СССР. В ноябре 1924 г. был назначен заместителем председателя ВСНХ СССР. Был членом ЦИК СССР и ВЦИК. Умер 20 марта 1925 г. в г. Нерви (Италия). Сборник работ В. под заглавием «Статьи, речи, письма» вышел в свет после его смерти (1926).

М. Цявловский, Большевики, 48, 57.—М. Равич-Черкасский, История КП(б)У, 157, 185.—Революция и ВКП(б) в материалах и документах, V и VI (Ук.).—Революция 1917 г., V и VI (Ук.).—Энциклопед. словарь «Гранат» XLI, ч. 3, прилож., 76, 87 (Автобиография Г. Я. Сокольникова).—С. Агурский, Рев. движение в Белоруссии, 93—96.—Н. Попов, Очерк истории КП(б)У, 54, 240, 265, 280.—Е. Ярославский (ред.), История ВКП(б), III, 68.—Больш. сов. энциклопедия, XI (Владимиров, М. К.).—Н. Попов, Очерк истории ВКП(б) I и II (Ук.).—С.-д. листовки (Ук.).

Энциклопед. словарь «Гранат» XLI, ч. 1, прилож., 81—84 (Автобиография М. К. Владимирова) (перепеч. из «Экономической Жизни» 1925, № 67).—«Канд. Звон» II, 142—144 (М. Черкасский, Памяти М. К. Шейфинкеля-Владимирова).—«Памяти погибших вождей», 43—44 (Н. Брюханов, М. К. Владимиров) (перепеч. из «Экономич. Жизни» 1925, № 67).—«Известия Гомельск. губкома» 1925, VI, 4—5 (Памяти М. К. Владимирова).—«Кат. и Сс.» 1925, IV (17), 232—237 (Б. Футорян, М. К. Владимиров) (в несколько расширенной редакции: «Пролет.Револ.» 1925, V (40), 265—270).—«Правда» 1925, № 67 (Г. Сокольников, Памяти т. М. К. Владимирова) (то же в «Известиях» № 67 и «Экономич. Жизни» № 67).—Там же (Б. Футорян, «Товарищ Лева»).—Там же, № 68 (Г. Зиновьев, М. К. Владимиров) (то же в «Известиях» № 68 и «Экономич. Жизни» № 68).—Там же, № 70 (А. Цюрупа, М. К. Владимиров).—Там же, № 77 (К похоронам М. К. Владимирова) (ср. «Известия» №№ 77 и 78).—Там же, № 78 (Б. Футорян, Прощай, милый Лева...).—Там же (Е. Косолапов, М. К. Владимиров—тов. «Лева»).—Там же (Похороны тов. М. К. Владимирова) (ср. «Известия» № 79 и «Экономич. Жизнь» № 79).—«Экономич. Жизнь» 1925, № 67 (Г. Крумин, Тяжелая утрата).—Там же (Г. Кржижановский, Еще один из «Железной когорты»).—Там же (И. Скилга, Памяти товарища).—Там же (И. Хлопляникин, Редеют ряды).—Там же (А. Штерн, Памяти друга и учителя).—Там же, № 68 (Общее собрание сотрудников ВСНХ).—Там же, № 78 (А. Кактынь, Редеют ряды. Перед могилой тов. М. К. Владимирова).—«Правда» 1925, № 65 (А. Вайнштейн, Памяти М. К. Владимирова).—«Кат. и Сс.» 1928, VIII—IX (45—46), 60—63 (С. Козлов, Страница из рев. движения Роменщины. Памяти М. К. Владимирова).

Л. Троцкий, Война и революция, I и II (Ук.).—И. Владимиров, Ленин в Женеве и Париже, Харьков, 1924, 68 (ранее в «Летоп.Револ.» V, 1923, 59).—Письма П. Аксельрода и Ю. Мартова (Ук.).—В. Залежский, На партийном фронте между двумя революциями, 53 (ранее в «Пролет.Револ.» 1923, II (14), 367).—Третий съезд РСДРП (Ук.).—О. Пятницкий, Записки большевика (Ук.).—Я. Шумяцкий, Революц. провинция. М., 1926, 75, 79.—А. Шаповалов, Визгинский, 189, 192, 205.—А. Ильин-Женевский, Большевики у власти, 36.—Протоколы Петроградск. совета профессиональных союзов за 1917 г., 110 сл.—Ленин, Сочинения, XIV, XVII, XXII (Ук.), XV, 628, 629, 634, 639, 641, 642, 659—С. Лившиц, Партийные университеты подполья, 32, 33, 58, 62, 129—130 (ранее частью в «Пролет. Револ.» 1924, VI (29), 53, 54, 70, 72).—Протоколы ЦК РСДРП, 35.—Н. Крупская, Воспоминания о Ленине, I, 118.—В. Деготь, Под знаменем большевизма, 42.—«Рев. бюсть» в Гомельск. губ.», 9—11 (Ф. Лесная, Из прошлого) (то же, 17, 18 (Я. Ратгауэр, Воспоминания).—«Из эпохи «Звезды» и «Правды» III, 209 (Письма В. И. Ленина, Н. К. Крупской, Г. Е. Зиновьева и Л. Б. Каменева в Петербург).—«1905 г. в Белоруссии», 23 (Е. Беленький, К истории Минск. орг-ции РСДРП 1903—05 г. г.) (то же в «Пролет.Револ.» 1925, XII (47), 143).—Там же, 55 (Г. Шиловский, Бобруйск накануне 1905 г.) (то же в «Пролет.Револ.» 1925, XI (46), 243).—«1905 г. в Гомеле и Полесск. районе» (Ук.) (Я. Драпкин, 1905 г. в районе Полесск. ком-та РСДРП).—«1905 г. в Одессе и Одесщине» I, 85 (Активные участники военной орг-ции РСДРП в Одессе в 1905 г.).—Там же, 205, 214 (Витынский, Партийная работа в Одессе в 1905 г.) (вошло в его книгу «Записки большевика»).—Там же, 295 (А. Рябинин-Скляревский, Совет раб. депутатов г. Одессы в 1905 г.).—Там же, II, 73—75 (В. Плесков, В революц. подполье. Одесск. военная орг-ция 1905 г.).—Там же, 84 (Л. Френк, Военная орг-ция при объединенно

ванте РСДРП в Одессе в 1905—06 г.г.).—«Ленинский Сборник» V (Ук.) (Третий съезд партии).—Там же, XIII (Ук.) (Из переписки В. И. Ленина. Письма периода второй эмиграции).—«Пролет. Револ.» IX, 1922, 46 (А. Станчинский, Одесск. военная орг-ция РСДРП в 1905 г.).—«Сибирские Огни» 1922, II, 72 (В. Косарев, Партийная школа на о. Капри) (перепеч. в хрестоматии «Революция и ВКП(б) в материалах и документах», V).—«Печать и Революция» 1923, V, 4, 8, 11 (А. Лозовский, Как мы издавали во время войны интернационалистские газеты в Париже).—«Пролет. Револ.» 1923, II (14), 440 (В. Максаков, 1912—13 г.г.).—Там же, 1923, X (22), 100, 102 (А. Попов, Странички воспоминаний о работе в «Международной школе»).—«Известия Гомельск. губкома» № 67, 1924, 72 (Гинзбург, К истории Полесск. ком-та РСДРП. Из воспоминаний).—Там же, № 70, 1924, 59, 64 (И. Златин, Из воспоминаний о раб. движении в Клинцах).—Там же, № 71, 1924, 61, 62 (Г. Серман, Мои воспоминания).—«Красн. Летоп.» 1924, I (10), 81, 82 (Ленин и борьба с голодом в 1918 г.).—«Летоп. Револ.» 1924, I (6), 103 (Б. Линцер, К истории рев. движения в Харькове).—Там же, 182 (В. Бушуев, Военная орг-ция при Екатеринославск. ком-те РСДРП в 1907 г.).—«Пролет. Револ.» 1924, XI (34), 26 (Р. Хабас, Создание большевистского центра (БКБ) и газеты «Вперед»).—«Известия Гомельск. губкома» 1925, XVI (90), 91—94 (Я. Драпкин, Борьба «большинства» и «меньшинства» в Полесск. ком-те РСДРП).—«Летоп. Револ.» 1925, V—VI (14—15), 152, 153 (Я. Танин, Партизаны Одессы в окт.—дек. 1905 г.).—Там же, 166 (А. Рябинин-Скляревский, Революц. работа в войсках Одесск. гарнизона в 1904—06 г.г.).—«Пролет. Револ.» 1925, IV (39), 182 (О. Бош, Пражск. конференция).—«Пути Револ.» (Харьков) 1925, III, 45, 46 (В. Наседкин, Из воспоминаний о 1905—07 г.г.).—«Пролет. Револ.» 1926, II (49), 174 (С. Гусев, Одесса в 1905 г.).—Там же 1926, V (52), 232, 233 (Е. Беленький, рецензия о сб-ке «1905 г. в Гомеле и Полесск. районе»).—Там же 1926, XI (58), 139 (К. Остроухова, Из истории борьбы с ликвидаторством. 1907—11 г.г.).—«Записки Ин-та Ленина» I, 1927, 115 (Г. Шиловский, Из моих воспоминаний).—«Красн. Летоп.» 1927, II (23), 193 (И. Мильчик, Петроградск. Центральная городская дума в февр.—окт. 1917 г.).—Там же 1927, III (24), 59 (Г. Тонин, 4-я общегородская конференция петрогр. большевиков в 1917 г.).—Там же 1928, III (27), 242 (А. Кузьмин, В Петроградск. губ. в 1917—18 г.г.).—«Пролет. Револ.» 1928, III (74), 146 (Н. Семашко, О труд заграничных партийных школах).—Там же 1928, X (81), 228 (А. Лозовский, Письмо в редакцию).—Там же 1930, IX (104), 129 (Из переписки заграничн. большевистского центра с М. Литвиновым).

Владимиров, Михаил Петрович (он же **Медничихин**). Род. 8 сент. 1880 г. в семье крестьянина с. Белавки, Васильсурск. у., Нижегородск. губ.; учился на родине в церковно-приходской школе. В РСДРП вступил в 1899 г. на Сормовских заводах. В дек. 1901 г. был арестован по обвинению в принадлежности к РСДРП. После тюремного заключения находился под особ. надз. полиции. Принимал участие в первомайской демонстрации 1902 г. в Сормове. В июне 1903 г. привлечен к дознанию о «Сормовск. с.-д. рабочей орг-ции» (вместе с И. П. Ладыжниковым, С. К. Барановым и др.), которое впоследствии (октябрь 1904 г.) в отношении В. было Губ. совещанием прекращено вследствие понесенного уже им по делу, возникшему в 1901 г., наказания. Последнее дело было разрешено выс. пов. 13 мая 1903 г., на основании которого В. был выслан в Вологодск. губ. на 3 года (Усть-Сысольск, а потом Великий Устюг). Находясь в Великом Устюге, письменно отказался от скидки $1/2$ срока по манифесту 11 авг. 1904 г., за что был задержан полицией, готовившейся обратно отправить его в Усть-Сысольск. Был насильно освобожден товарищами-ссыльными. В янв. (офиц. источники указывают дату—7 февр.) 1905 г. бежал из В. Устюга. В ночь на 12 февр. 1905 г. был арестован в Иваново-Вознесенске (в мест. Ямы) под именем Ивана Васильевича Морозова; при обыске найдены заряженный револьвер и нелегальные издания; привлечен по делу Иваново-Вознесенск. группы РСДРП. Подлежал суду Московск. суд. палаты (обвинялся по 126 ст. угол. улож.). До суда был освобожден из тюрьмы под залог и возвращен, как не окончивший срока, в Вологодск. губ. По октябрьской амнистии 1905 г. был освобожден из ссылки, и дела о нем прекращены. В начале ноября т. г. приехал в Москву, где принимал активное участие в подготовке вооруженного восстания, а также и в самом декабрьском восстании. После восстания был арестован, через 3 месяца освобожден. В апр. и мае 1906 г. вел

М. П. Владимиров.

С фотогр. 1927 г.

Из собр. Музея «Каторга и Ссылка».

революц. пропаганду среди крестьян своего села, в результате чего в доме отца был произведен обыск. От ареста скрылся. В конце мая 1906 г. вернулся в Москву, принимал участие в партийной и, гл. обр., профессиональной работе (союз городских рабочих и служащих, союз металлистов). Был деятельным участником и одним из руководителей политических и экономических забастовок в городских предприятиях в течение 1906—07 г.г. Состоял членом ЦБ професс. союзов. В сент. 1907 г. переехал в Петербург. В конце марта 1908 г. был арестован, обвинялся в принадлежности к военной орг-ции при Петербургск. ком-те РСДРП. В июле т. г. выслан под надз. полиции в Нижний-Новгород, откуда самовольно уехал в Баку. В дек. 1908 г. был арестован в г. Грозном, Терск. обл., в июле 1909 г. временным военным судом там же присужден на основании 102 ст.

угол. улож. к 4 годам каторги. По отбытии срока отправлен на поселение в Иркутск. губ. (с. Новая Уда). После годичного пребывания в ссылке, в марте 1914 г. бежал. Жил в Риге, Петербурге и на Невьянск. зав. на Урале; состоял членом Петербургск. ком-та большевиков, членом Невьянск. коллектива партии. После экономической забастовки рабочих Невьянск. завода (сент. 1916 г.), спасаясь от грозившего ареста, оставил завод и за несколько месяцев до Февральской революции поселился в Москве. Входил в бюро Московск. ком-та большевиков; во время переворота участвовал в проведении всеобщей политической забастовки и в организации Московск. совета раб. депутатов. Был членом Исполкома Московск. совета и членом бюро большевистской фракции Совета. В конце июня 1917 г. избран во временный ЦК Всеросс. союза металлистов и, будучи в связи с этим освобожден от работы в Исполкоме Моссовета, переехал в Петербург для работы в ЦК металлистов. В союзе металлистов проработал до 1922 г. в качестве члена президиума (одно время — председателя) ЦК, председателя областного бюро союза на Урале. В 1923 г. был переведен на хозяйственную работу—заместителем председателя Главного управления металлопромышленности (ГУМП), где проработал 11 мес. После этого был членом правления Центросоюза и членом президиума Церабсекции. В мае 1924 г. был избран в члены президиума ВЦСПС и до янв. 1927 г. заведывал в ВЦСПС тарифно-экономич. отделом, состоя одновременно заместителем члена СТО (М. П. Томского) с правом решающего голоса кандидатом в члены президиума ВЦИК, членом ЦИК СССР (в президиуме ВЦИК состоял до марта 1931 г.). В янв. 1927 г. на VI съезде профсоюза рабочих местного транспорта был избран председателем ЦК этого союза. С февр. 1930 г. член правления «Союзстанкоинструмент». С 1932 г. на работе в ЦКК—РКИ.

Сведения М. П. Владимирова.—Деп. пол., 4д-во, 1905, № 752 и № 752, ч. 1.—М-во юстиции, 1903, № 16033.

Путеводитель по всеросс. съездам и конференциям проф. союзов (Ук.).—Больш. сов. энциклопедия, XI (Владимиров, М. П.).—Первый всеросс. съезд проф. союзов, 138.—Партия и союзы. (К дискуссии о роли и задачах профсоюзов). П., 1921, 370.—Е. Игнатов, Московск. совет раб. депутатов в 1917 г., 28, 37, 61, 63, 67, 108.—Московск. совет проф. союзов в 1917 г., 16—18, 35, 42, 45, 53, 82.—Рабочий класс Урала, 11, 191—192, 210.—Третья всеросс. конференция проф. союзов, 39, 46, 352 сл. (?), 488.—Протоколы ЦК РСДРП (Ук.).—В. Каюров, Сормово в первой революции, 22, 78, 83, 95.—«1905 г. в Вологодск. губ.», приложение 3-е (Список лиц, освобожденных от гласн. надзора полиции на основании выс. указа 21 окт. 1905 г.).—«1905 г. в Иваново-Вознесенск. районе», 71 (М. Дианова, Жизнь и работа Иваново-Вознесенск. с.-д. орг-ции большевиков за 1902—05 г.г.).—Там же, 270 (И. Черников и Д. Черникова, Наша партийная работа в Иваново-Вознесенске в 1903—08 г.г.).—Там же, 306 (П. Экземплярский и А. Данилов, Хроника раб. движения 1905 г. в Иваново-Вознесенске).—«За 20 лет», 11 (Союз металлистов за 20 лет).—«Год борьбы», 7, 10 (В. Ногин, Среди московских большевиков. Из стенограммы речи на собрании в Московск. Истпарте).—Там же, 25 (В. Обух, Из воспоминаний о Феврале).—«Вперед» 1905, № 11 (Тюрьма и ссылка) («Вперед» и «Пролетарий», II, 40).—«Искра» № 84, 1905 (Из нашей обществ. жизни).—«Терек» (Владикавказ) № 3473, 1909 (Хроника).—«Пролет.Револ.» 1922, I (13), 17 (П. Смидович, Выход из подполья в Москве и Сс.» 1925, I (14), 166, 167 (З. Лавров, Жизнь [illegible] революционера. Автобиография).—«Пролет. [illegible] 1 (48), 220, 227 (И. Вегер, К истории Мо[illegible] раб. депутатов. По поводу книги Е. Игнатова). Там же, 1926, VI (53), 207 (Е. Игнатов, По поводу [illegible] ческих ошибок» и «крупных исправлений и дополнений» [illegible] тов. Вегера).—Там же, 1926, VIII (55), 241 (М. Самылин, Сормовск. подполье 1899—1902 г.г.).—«Правда» 1927, № [illegible] (А. Гастев, «Правда» в раб. квартале).

Владимиров (он же **Шевалда(ы)ков**), Николай Петрович, мещанин, слесарь. Род. ок. 1884 г. 17 марта 1904 г. был арестован в Туле и привлечен по делу местной с.-д. орг-ции. По показаниям одного из привлеченных (Н. Бривина), получал прокламации от ком-та и распространял их при содействии сопроцессника С. М. Зуева. Обвинялся в распространении нелегальной литературы. К 1 сент. 1904 г. еще находился в заключении в Тульск. тюрьме. Постановлением Губ. совещания 16 окт. 1904 г. дело о В. было прекращено по недостаточности улик.

М-во юстиции, 1905, № 19194.—Вед. сод. под стражей.

Владимирская, Екатерина Ивановна. Принимала в период 1902—03 г.г. участие в с.-д. пропагандистской работе в Нижнем-Новгороде.

«Материалы по истории рев. движения», IV, 27 (Примечание редакции к воспоминаниям А. Пискунова: С.-д. орг-ция в Нижнем-Новгороде за 1900—03 г.г.).

Владимирский, Адольф Осипович, мещанин г. Бендеры, Бессарабск. губ., часовой мастер. Род. в 1887 г. там же; образование—низшее и самообразование. В 1904 г. вступил в Одессе в орг-цию РСДРП, примкнув к большевикам; распространял литературу. В 1905 г. работал организатором в Евпатории, в 1906 г.—в Чите. В Чите был арестован и 15—20 окт. 1907 г. временным военным судом на основании 2 ч. 126 ст. угол. улож. и 2 ч. 924 ст. улож. о наказ. за принадлежность к выделившейся в 1906 г. из Читинск. орг-ции РСДРП «Забайкальск. федерации групп вооруженного восстания» и за составление «сообщества» с целью совершения экспроприаций приговорен к 4 годам каторжных работ. Отбывал каторгу в Акатуе и Алгачах; с 1911 г. на поселении в Якутск. обл. (Хатын-арынское, затем Якутск). После Февральской революции остался на партийной (большевистской) работе в Сибири. В период гражданской войны входил во Владивостоке в подпольный Дальневосточный краевой ком-т большевиков (Далькомпарт), который руководил рабочим и партизанским движением. Позднее переехал в Москву.

Участники русск. рев. движения — Полит. [illegible] ссылка.—«Пролет.Револ.» X, 1922, 372 (Октябрь в Сибири, IV: Владивосток).—«Кат. и Сс.» VII, 1923, 13[illegible] (В. Виленский-Сибиряков, Последн[illegible] ние Якутск. ссылки. Листки воспоминаний).—Там же, [illegible] VI (13), 278 (Список членов об-ва политкаторжан [illegible] поселенцев).—«Пролет.Револ.» 1925, II (37), [illegible] (А. [illegible] рямов, рецензия о сб-ке 2-м «Дальнего[illegible]».

Владимирский, Василий Васильевич, сын священника. Род. 22 июля 1874 г. в с. Чер[illegible]ратове, Ардатовск. у., Нижегор[illegible] окончил Арзамасск. (той же губ.) [illegible]

ное уч-ще и Нижегородск. духовную семинарию, в 1897 г. поступ'л на медицинский фак-т Томск. ун-та, откуда вскоре перевелся на тот же фак-т Казанск. ун-та. В марте—апр. 1898 г. вступил в состав Казанск. с.-д. группы. В т. г. привлечен по делу группы (дело о пропаганде на ф-ке Алафузова). Содержался под стражей с 12 дек. 1898 г. по 17 апр. 1899 г., затем был освобожден под особ. надз. полиции в г. Екатеринодаре, Кубанск. обл. Обвинялся в принадлежности к группе и распространении нелегальной литературы. По выс. пов. 5 июля 1900 г., по вменении в наказание предварительного заключения, подчинен гласн. надз. полиции на 1 год в избранном месте жительства. Водворен в Екатеринославе. В 1901 г., по снятии гласн. надз., вновь поступил в Казанск. ун-т; в том же году сдал госуд. экзамен при Харьковск. ун-те, в 1902 г.—врач на металлургич. заводе в Керчи, затем санитарный врач в Екатеринославе. В 1907 г. был избран выборщиком во II Гос. думу по Екатеринославу (по одному списку с А. Н. Винокуровым и др.). Позднее В. работал врачом в Нижнем-Новгороде.

Обзор 1898—99 (Ук.).—Доклады мин-ра юстиции, 1900, л.л. 239—244.—М-во юстиции, 1898, № 11733.—Деп. пол., 3 д-во, 1897, № 1448, 1903, № 1777.—Медиц. список.

М. Корбут, Казанск. ун-т за 125 лет, II (Ук. и 240).—«Южная Заря» 1907, № 224 (Список лиц, рекомендуемых об'единившимися прогрессивными группами изб-рателей в выборщики), № 230 (Результаты выборов в Екатеринославе).—«Пути Револ.» (Казань) I, 118 (С. Лившиц, Очерки истории Казанск. соц.-демократии. 1888—1916 г.г.).

Владимирский, Всеволод Александрович, сын чиновника. Род. 27 ноября 1863 г. в г. Перми. Окончил в 1880 г. Красноуфимск. реальное уч-ще, в 1881 г. дополнительный класс в Пермск. реальном уч-ще, в 1885 г. Петровскую сельско-хозяйствен. академию. В 1884 г. был привлечен в Москве в связи с Лопатинским делом, т. к. его фамилия была записана среди адресов и записток, отобранных у Лопатина. Содержался под стражей с 6 ноября по 20 декабря 1884 г. По соглашению мин-ров юстиции и вн. дел в 1886 г., в виду отсутствия оснований к принятию против В. каких-либо мер взыскания, дознание о нем было прекращено. В 1887 г., будучи уже ассистентом Петровской академии (по кафедре зоотехники), привлекался вторично вследствие полученных жандармами сведений, что он принадлежал к кружку «саратовцев», собирал средства на революц. цели и находился в близких отношениях со многими привлекавшимися по полит. делам. При обыске была найдена переписка с политически «неблагонадежными» лицами. Содержался под стражей с 1 февр. по 13 апр. 1887 г. В ноябре 1887 г. принимал участие в студенческих волнениях и подлежал удалению из Москвы. В дек. т. г. В. был выслан в Пермь под особ. надз. полиции, которому он был подчинен как привлеченный к упомянутому дознанию о «саратовцах». По соглашению мин-ров юстиции и вн. дел в янв. 1888 г. дело о нем было прекращено с отдачей под негласн. надз. полиции на 2 года. С тех пор В. жил в Перми, где он в 1888 или 1889 г. занял только-что учрежденную должность пермск. губернского агронома и оставался таковым до 1896 г. В апр. 1895 г. подвергся обыску. С 1896 по 1898 г.г. состоял помощником руководителя экспедиции по исследованию Степн. края, затем вернулся в Пермь и в течение 1899—1903 г.г. заведывал отделением общей статистики Пермск. губернского земства. В 1901—02 г.г. В.

В. А. Владимирский.

С фотогр. 1907 г.
Из собр. Пермского Областн. Музея.

возглавлял работу социалистов-революционеров в Перми, вел пропаганду среди учителей и рабочих. В июле 1901 г. участвовал там вместе с Гершуни и Брешко-Брешковской в совещаниях, приуроченных к курсам земских учителей, во время которых было решено организовать т. наз. «Уральск. союз соц.-демократов и соц.-революционеров»; являлся видным деятелем последнего, членом его Пермск. ком-та. В 1902 г. привлечен к дознанию, по которому были арестованы как с.-д., так и с.-р. (из первых В. Н. Трапезников и др.). Обвинялся в пропаганде, участии в собраниях, в частности в агитации во время учительского съезда. Содержался под стражей в Пермск. губ. тюрьме с 6 (13-го ?) марта 1902 г.; 1 авг. т. г. объявил голодовку (с Трапезниковым, Ф. и А. Ягодниковыми и др.), требуя окончания дела, совместных прогулок и отмены одиночного заключения. Голодовка длилась 11 дней; 20 авг. 1902 г. освобожден под особ. надз. полиции. 13 марта 1903 г. снова был арестован и привлечен (одновременно с Трапезниковым же и др.) по обвинению в том, что, войдя в начале 1903 г. в состав Пермск. «преступного со-

общества», в интересах пропаганды посещал конспиративные собрания рабочих и раздавал нелегальную литературу. Первое дознание было приостановлено для совместного разрешения с вновь возбужденным. Сидел в Пермск. губ. тюрьме, потом переведен (ок. октября 1903 г.) в Николаевские арестантские роты (Верхотурск. у.). По выс. пов. 19 мая 1904 г., в разрешение обоих дел, выслан на 5 лет в Архангельск. губ. Во время своего заключения в Пермск. тюрьме В. перешел полностью к соц.-демократам. В Архангельск. губ. В. с 13 июля 1904 г. жил в дер. Антипиной, Холмогорск. у., а 6 ноября переведен в Архангельск для участия в разработке сведений о судоходстве и судостроении, собранных Архангельск. отделением об-ва судоходства. В Архангельске около него группировался с.-д. кружок из ссыльных в составе В. Львова-Рогачевского, С. Турутина, В. Шулятикова (Доната) и др. 2 июня 1905 г. получил возможность переехать в Вятку, где деятельно участвовал в с.-д. работе и, между прочим, был одним из руководителей политической забастовки земских служащих в авг. 1905 г. (протест против положения о Булыгинской думе). В окт. 1905 г. возвратился в Пермь, вошел в Пермск. объединенный (большевики и меньшевики) ком-т РСДРП. За выступления на митингах мотовилихинских рабочих во время декабрьской забастовки и вооруженного восстания 13 дек. был арестован и предан суду по делу о восстании. Обвинялся по 1 и 2 п.п. 1 и 2 ч.ч. 129 ст. угол. улож. Судился 5—10 дек. 1905 г. в Перми выездной сессией Казанск. суд. палаты и был оправдан. В т. г. продолжал партийную работу в Пермск. с.-д. орг-ции, занимался с кружком повышенного типа, в который входили Г. Котов и др. В 1907 г. работал в аппарате II Гос. думы по переселенческо-агрономическим вопросам. С 1908 г. состоял губернским агрономом Московск. земства, откуда потом должен был уйти по требованию администрации. Умер 13 дек. 1913 г.

Сведения В. Н. Трапезникова.—Обзоры 1 июля 1884—1 янв. 1885, стр. 111, 1885, 1887 (Ук.).—Ведомость 1888 (Ук.).—Доклады мин-ра юстиции, 1904, ч. 2, л.л. 81—82.—Деп. полиц. 3-во, 1885, № 907, 1888, № 567, 1889, № 239, 1890, № 74, ч. 43; 4 д-во, 1901, № 868, 1903, № 652 и № 652, ч. 1; 5 д-во, 1882, № 2848, 1883, № 3559, ч. 3.—М-во юстиции, 1885, № 10893, 1887, № 10090 и № 10118, 1902, № 14953, 1903, № 17089.—Вед. о движении дел (Казанск. суд. палата).—Дело по секр. столу пермск. губернатора 1887 г.—Дело по секр. столу пермск. губернатора 1903 г., № 4.—Дело канцелярии архангельск. губернатора 1904 г., № 348.

«Материалы по изучению Пермск. края», вып. V. Пермь, 1915, 84—87 (П. Голубев, Памяти В. А. Владимирского) (перепечат. из газеты «Агроном»).—«Пермская Земская Неделя» 1913, № 51, 22—24 (Памяти земского работника. В. А. Владимирский).—Там же, 1917, 29—32 (В. Трапезников, К истории рев. движения на Урале. Памяти В. А. Владимирского).—Там же, 1917, № 38, 26 (Памяти В. А. Владимирского).

Хроника соц. движения в России. 1878—87. М., 1907, 321.—А. Панкратова, 1905. Стачечное движение, 398, 402, 472.—А. Баранов и В. Мутных, Металлисты Урала накануне и в период 1905 г., 199, 204, 206.—С. Моисеев, К истории Уральск. областной конференции РСДРП(б), 29.—«Борьба за власть», I, 26 (В. Южаков, На заре. Отрывочный очерк за период 1892—[illegible] г.г.).—Там же, 29, 57, 59, 63, 65 (К. Ольховский, Работа партии и раб. движение).—Там же, 71 (П. [illegible]веев, Субботники).—Там же, 82 (М. Т[illegible] прошлых лет).—Там же, 344, 347 (Прис[illegible] суд. палаты, список привлекавшихся по [illegible] восстании в Мотовилихинском заводе).—«[illegible] за власть», II, 56, 59 (В. Трапезников, Из истории пермск. подполья).—Там же, 141 (Н. Аникин, [illegible] горниле).—«Вятск. полит. ссылка», 80 (Список [illegible] полит. ссыльных за 1899—1905 г.г.).—«1905 г. [illegible] Вятск. губ.», 44—46 (И. Миров, Забастовки 1905 г. в Вятск. губ.).—Там же, 157, 201 (А. Новосе[illegible] Вятск. орг-ция РСДРП в 1903—08 г.г.).—«Листки Народной Воли» III, 1886 (Хроника рев. борьбы) (Литература партии «Народная Воля». М., 1930, Ук.).—«Летопись Революции» № 22, 1895, 7 (В Перми).—«Искра» № 19, 1902 (Хроника рев. борьбы), № 25, 1902 (Из нашей общественной жизни), № 29, 1902 (Хроника рев. борьбы), № 31, 1903 (Хроника [illegible]), № 38, 1903 (Хроника раб. движения) («Искра» III, 75, [illegible] 36, V, 19, VI, 20).—«Освобождение» № 2, 1902, 31—32 (Письмо из Перми).—«Револ. Россия» № 11, 1902, 27 и № 12, 1902, 23 (Хроника рев. борьбы), № 22, 1903, 20 (Хроника обл. [illegible] маркестов).—«Камск. Край» (Пермь) 1906, №№ 185—187 (Из [illegible] о рев. движении в Мотовилихинск. заводе и Пермск. [illegible] РСДРП).—«Пермские Губ. Ведомости» 1906, №№ 266, [illegible] 269 (Казанск. суд. палата. Мотовилихинск. дело).—«Право» 1907, № 2, 135, 137, 139 (Казанск. суд. палата. Вооруженное нападение на войска), № 26, 1852, 1853 (Правит. сенат. Забастовка на пермских пушечных заводах и вооруженное сопротивление войскам).—«Пролет.Револ.» XI, 1922, 144 (Г. Котов, На Урале).—«Кат. и Сов.» 1925, VI (19), 203, 204, 206, 207, 209 (В. Трапезников, В стране неволи).—«Уральский Рабочий» 1925, № 291 (С. К., Под боевым знаменем Перми и Мотовилиха в 1905 г.).—«Кат. и Сов.» 1928, III (4), 82—83 (С. Шведов, Культурное значение политссылки в Зап. Сибири).—Там же, 1928, XII (49), 130 (В. Трапезников, Политссылка во время первой революции 1904—05 г.г.).—Там же, 1929, XII (61), 44 (П. Анатолье, Из террористической практики народовольцев (пр. призыва).—«Рост» 1930, V—VI, 79, 85, 87, 89 (А. Ставровский, На заре).—«Кат. и Сов.» 1931, VIII—IX (81—82), 109, 118, 121 (В. Трапезников, Первая частная газета в Перми).

Владимирский, Герш-Бер Ицкович, мещанин, рабочий. Род. ок. 1870 г. В 1896 г. привлекался в Одессе по делу Н. Кульчицкого, И. Айзенштата и др. Содержался под стражей с 16 марта до 1 июня т. г., а затем находился под особ. надз. полиции. Принадлежал к кружку папиросников, организованному Овсеем Фурманом. Выс. пов. 21 мая 1897 г., по вменении в наказание предварительного заключения, подчинен гласн. надз. полиции на 2 года в черте еврейской оседлости, вне ун-тских городов и некоторых, по усмотрению м-ва вн. дел, фабричных местностей. Для отбытия надз. полиции был выслан в г. Бендеры, Бессарабск. губ.

Обзор 1895—96 (Ук.).—Ведомость 1897 (Ук.).—М-во юстиции, 1896, № 13231.

В. Невский, Очерки (Ук.).

Владимирский, Михаил Федорович («Семенов», «Камский»), сын священника, врач. Род. 21 февр. 1874 г. в г. Арзамасе, Нижегородск. губ. Учился в Арзамасск. духовном уч-ще, и Нижегородск. духовной семинарии, откуда поступил в 1894 г. на медицинский фак-т Томск. ун-та. В Нижнем-Новгороде в начале 90-х г.г. входил в марксистские кружки молодежи, которые группировались около Скворцова, Григорьева и др. В Томске при участии В. образовалась группа студентов-марксистов, главным образом из нижегородцев, занимавшаяся, на ряду с самообразованием, пропагандой среди студенчества и распространением нелегальной литературы (ею была издана

на гектографе «Эрфуртская программа»). Осенью 1895 г. перевелся в Московск. ун-т. Вместе с Б. Фридманом, А. Финном и др. составил с.-д. кружок, к которому перешли некоторые связи от разгромленной орг-ции Мицкевича—Винокурова—Мандельштама; вел занятия в двух рабочих кружках в Замоскворечьи (кожевники, ткачи). В начале 1896 г. указанный кружок слился с кружком П. Колокольникова. Из слияния этих групп образовался «Московск. рабочий союз», в деятельности которого В.

М. Ф. Владимирский.

С фотогр. 1906 г.
Из собр. Музея Революции СССР.

принимал ближайшее участие. В т. г. был привлечен к дознанию в Москве. Содержался под стражей с 25 окт. 1896 г. по 24 февр. 1897 г. в Таганской тюрьме. Обвинялся в хранении и распространении нелегальных изданий (сопроцессники—Кл. Кузнецова, Ник. Кашин). После освобождения из тюрьмы состоял под особ. надз. полиции в Арзамасе и Нижнем. Выс. пов. 21 янв. 1898 г. было вменено в наказание предварительное заключение. В сент. 1898 г. вернулся в Москву; вошел в состав первого Московск. ком-та РСДРП (В., А. Ульянова-Елизарова, П. Луначарский). Во время студенческих волнений в марте 1899 г. был выслан из Москвы и через некоторое время уехал в Берлин, где заканчивал свое медицинское образование, одновременно участвуя в русск. с.-д. группе, а с основанием «Искры»—в Берлинск. группе искровцев. В 1902 г. вернулся в Россию и с 1903 г. стал работать в качестве члена Нижегородск. ком-та РСДРП. После раскола РСДРП примкнул к большевикам. В дек. 1904 г. был делегатом Нижегородск. ком-та на конференции северных комитетов (одна из областных конференций, на которых была оформлена организация первого большевистского центра—Бюро Комитетов Большинства). В сент. 1905 г. перебрался в Москву. С конца сент. был членом Московск. ком-та большевиков. Входил в октябрьско-ноябрьские дни в Московск. стачечный ком-т как представитель МК большевиков. После провала 7 дек. В. Шанцера, М. Васильева-Южина и др. был выделен МК в исполнительную «тройку». Был представителем от МК (вместе с Десницким-Строевым) в редакции «Известий Московск. совета» (редактировали только первый №). В начале 1906 г. вошел в объединенное Бюро ЦК РСДРП Московск. области (с Рыковым и Череваниным), а после первой областной конференции (лето 1905 г.) был членом Областного бюро партии. В авг. 1906 г. арестован, просидел ок. ½ г. в Бутырской тюрьме. Будучи выпущен на свободу до суда, бежал за границу. Дело слушалось в апр. 1909 г. в Московск. суд. палате (процесс Н. Рожкова, Н. Мещерякова и др.). В. на суд не явился. За границей был членом Парижск. группы большевиков. В 1911 г., после совещания членов ЦК—большевиков, входил в «Техническую комиссию» Центрального ком-та, которая исполняла функции распущенного Заграничного бюро ЦК. В дек. 1911 г. принимал участие в конференции заграничных большевистских групп, на которой был выбран в состав Ком-та заграничных орг-ций (КЗО) и состоял членом КЗО все время пребывания в Париже. Входил в состав делегации большевиков на Базельском международном социалистическом конгрессе (1912) и был делегирован от ЦК вместе с т.т. Арманд и Поповым на заседание Международного Соц. бюро для обсуждения вопроса о расколе в российской с.-д. (1914). Во время войны служил врачом в Лормоне, рабочем предместьи г. Бордо. В июле 1917 г. вернулся в Россию и стал работать в Московск. партийной орг-ции. 25 окт. 1917 г. был избран в состав партийного боевого центра, руководившего вооруженным восстанием и захватом власти в Москве. После Октября В. руководил московским городским хозяйством в качестве председателя бюро совета районных дум, заменившего городскую управу, а позднее работал в президиуме Моссовета. В 1918—19 г.г. состоял членом ЦК РКП (избран на VII партийном съезде). Начиная с IV Всеросс. съезда Советов (март 1918 г.) входил в президиум ВЦИК'а, а в 1919 г. был кроме того назначен заместителем народного комиссара внутренних дел. С 1923 г. работал на Украине, где был заместителем председателя Совнаркома, председателем Госплана, секретарем ЦК КП(б)У, председателем ЦКК КП(б)У и наркомом РКИ. В дек. 1926 г. назначен первым заместителем председателя Госплана СССР. В сент. 1928 г. был избран председателем Союза союзов сельско-хозяйств. кооперации. В янв. 1930 г. наз-

начен народным комиссаром здравоохранения РСФСР. После XIV партсъезда В. состоял членом президиума ЦКК ВКП(б), со времени XV съезда—председатель Центральной ревизионной комиссии ВКП(б). Член ВЦИК. Перу В. принадлежат работы по вопросам советского строительства: «Организация Советской власти на местах» (2 изд.: 1919, 1921), «Советы, исполкомы и съезды советов» (2 вып., 1920—21) и др., и по истории партии и революц. движения: очерк истории Октябрьского переворота в Москве (под назван. «Октябрьские дни в Москве»—в сборнике «Очерки по истории Октябрьской революции в Москве», 1927; также отдельно), статья «Октябрьский переворот в провинции» (в журн. «Власть Советов»), ряд статей мемуарного характера в «Пролет.Револ.» и др. изданиях (см. ниже в библиографии).

Сведения М. Ф. Владимирского.—Доклады минра юстиции, 1898, ч. 1, л.л. 98—104 — Деп. пол., 3 д-во, 18 8, №324.—М-во юстиции, 1890, № 13365.—Медиц. список.

Люди Нижегородск. Поволжья.—М. Цявловский, Большевики (Ук.).—Большевики Москвы, 13 (Владимирский, М. Ф.).—Революция и ВКП(б) в материалах и документах, V и VI (Ук.).—Революция 1917 г., V, VI (Ук.).—Альбом деятелей ВКП(б), 62 (Владимирский, М. Ф.).—Л. Мельников, Охрана и революция, II, вып. 1, 159.—Больш. сов. энциклопедия, XI (Владимирский, М. Ф.).—Н. Попов, Очерк истории ВКП (б), I и II (Ук.).

Энциклопед. словарь «Гранат», XLI, ч. 1, прилож., 84—85 (Автобиография М. Ф. Владимирского).—«Декабрьское восстание в Москве 1905 г.», 41—44 (М. Владимирский, Московск. ком-т РСДРП).—«На заре раб. движения в Москве», 90—94 (Его же, Из истории Московск. сов. организ. Личные воспоминания).—«Декабрь 1905 г. на Красной Пресне», 175—179 (Речи на вечере воспоминаний декабристов 1905 г.: Владимирский).—«Путь к Октябрю» V, 72—78 (М. Владимирский, Из далекого прошлого. Страничка из воспоминаний).—«Известия ВЦИК» 1918, № 213 (Из воспоминаний т. Владимирского).—«Известия» (Одесса) № 981, 1923 (М. Владимирский, В Москве в 1895—96 г.г. Из воспоминаний).—«Пролет.Револ.» 1923, VIII (20), 79—94 (Его же, Московские районные думы и совет районных дум в 1917—18 г.г.).—«Правда» 1926, № 88 (Дело провокатора Анны Серебряковой: Показания тов. Владимирского).—«Известия ЦИК» 1930, № 26 (Назначение тов. М. Ф. Владимирского).

А. Луначарский, Великий переворот, 19.—И. Владимиров, Ленин в Женеве и Париже. Харьков, 1924, 43, 60.—Ц. Зеликсон-Бобровская, Записки рядового подпольщика, 104.—П. Колокольников и С. Рапопорт, 1905—07 г.г. в проф. движении, 722.—С. Черномордик (П. Ларионов), 1905 г. в Москве, 30, 47, 48, 55, 57.—Общепрофессион. органы 1905—07 г.г., I, 110.—О. Пятницкий, Записки большевика, 126, 143, 144.—В. Деготь, Под знаменем большевизма, 126, 132.—А. Шаповалов, В изгнании, 153, 159, 167, 169, 204, 213, 215.—А. Шлихтер, На баррикадах пролетарской революции, 26.—Протоколы съездов и конференций ВКП(б). Седьмой съезд (Ук.).—Ленин, Сочинения, XIV, 488, 518, XV, 628, 632, 634—635, 655, XVII, 745.—Я Пече, Красная гвардия в Москве в боях за Октябрь (Ук.).—В. Ленин, Письма к родным, 363, 364, 372, 375.—30 лет Нижегород. к. орг-ции ВКП, 13, 14, 36.—«Москва в Октябре», 14 (Н. Норов, Накануне).—Там же, 28 (Федотов, «Двинцы»).—Там же, 59, 66 (В. Соловьев, В Совете и районах) (то же в «Пролет.Револ.» 1924, X (33), 74, 81).—«На заре раб. движения в Москве», 124, 129 (А. Ульянова, Воспоминания).—Там же, 132 (С. Смидович-Луначарская, 1898—1901 г.г. Воспоминания).—«Материалы по истории рев. движения», I, 25 (В. Илларионов, Историч. этюды. Рев. хроника сормовских рабочих).—Там же, II, 53 (А. Мельников, 1904—05 г.г. К истории рев. движения в Нижегородск. крае).—Там же, IV, 63 (А. Преображенский, Генкина, О.),—«Октябрьское восстание в Москве», 69, 73 (Е. Афонин, В 1917 году).—«От Февраля к Октябрю», 55, 57, 61 (О. Пятницкий, Из моей работы в Московск. ком-те).—Там же, 276, 277 (Заседание Московск. ком-та 25 окт. 1917 г.).—«Путь к Октябрю» I, 160 (М. Петрова, Мо[illegible] в 1917 г.).—Там же, III, 20 (А. Шестак[illegible] 25 лет).—Раб. и проф. движение в Нижегород[illegible] 313 (Н. Дранишы, Библиография. Ум[illegible] проф. движению в Нижегородск. губ.).—Техника б[illegible]вистского подполья», I, 63 (В. Соколов, Т[illegible] технич. бюро ЦК большевиков).—«Материалы по истори[illegible] проф. движения», III, 228, 231, 232 (П. Колоколь[illegible]ников, Отрывки из воспоминаний).—«5-й год» [illegible] I, 95 (Д. Котляренко, Среди железнод[illegible] «1905 г. в Одессе и Одесщине» II, 11 (Е. Ярослав[illegible] Первая половина 1905 г. в Одессе).—«1905 г. на П[illegible] 106, 110 (А. Голубков, Отрывки из прош[illegible] же в сб. «Красная Пресня в 1905—17 г. г.», 255, 259 «Московск. провинция в семнадцатом году», 13 (П[illegible]доров, Воспоминания о работе в «Окружке» в 1917 г.).—Там же, 149 (А. Пирейко, Из воспоминаний о раб[illegible] в Московск. губ. совете раб. депутатов).—«Очерки [illegible] истории Октябрьской революции в Москве», 267 (М. Владимирский, Окт. дни в Москве).—«Ленинский Сб[illegible]ник» VIII, 129 (Из эпохи «Искры» и «Зари»).—Там же XI (Ук.) (Из переписки эпохи империализм[illegible]).—Там же, XIII (Ук.) (Из переписки В. И. Ленина Пи[illegible] периода второй эмиграции).—«Право» 1909, № 17, 1[illegible] (Московск. суд. палата. Московск. орг-ция РСДРП).—«Соц.-Демократ» (Москва) 1917, №166 (Список наших [illegible]дидатов, предложенных в главные районные дум[illegible]).—«Известия ВЦИК» 1918, № 213 (Воспоминания А. И. [illegible]кова).—«Пролет.Револ.» III, 1922, 200, 201, 206 (Г. Ко[illegible]тов, Мои воспоминания).—Там же, V, 1922, 221 (Я Бранденбургский, Из воспоминаний).—Там же VI, 1922, 104 (Б. Волин, Вокруг Московск. дум[illegible]).—Там же, 228, 229 (К вопросу о первом съезде РСДРП).—«Кат. и Сс.» V, 1923, 223 (Я. Яков, Тюремные сидельцы).—Там же, VI, 1923, 155 (Его же, Бутырки).—«Пролет.Револ.» 1923, II (14), 440, 441 (1912—13 г.г.: Доклад о [illegible]временном положении РСДРП).—Там же, 1924, IV (7), 96 (М. Григорьев, Марксисты в Нижнем в 188[illegible]—94 г.г.).—Там же, 1924, XI (34), 26 (Р. Хабас, Совещание большевистского центра (ЛКБ) и газеты «Вперед».—Там же, 1925, I (36), 207—209 (К. Остроухова, Группа «Вперед». 1909—17 г.г.).—Там же, 1925, II (37), 86 (Переписка Н. Ленина и Н. К. Крупской с М. М. Литвиновым).—Там же, 1925, IV (39), 149 (Д. Богоявлен[illegible] Финансовое строительство в первые годы Окт. революции).—Там же, 180, 182 (О. Бош, Пражск. конференция).—Там же, 1925, VIII (43), 120 (Письма Н. К. Крупской к Г. Л. Шкловскому. 1910—16 г.г.).—«Записки Инна Ленина» I, 114, 116 (Г. Шкловский, Из моих воспоминаний).—Там же, II, 72 (В. Карпинский, Владимир Ильич за границей в 1914—17 г. г. По письмам и воспоминаниям).—«Красн. Архив» 1927, IV (29), 64, 91, 97, 98, 104, 105, 119—121 (Московск. военно-рев. ком-т).—«Красн. Летоп.» 1928, I (25), 14, 15, 17 (Р. Арский, Как готовился первый съезд РСДРП).—«Пролет.Револ.» 1928, X (81), 128 (Г. Мельничанский, Из воспоминаний об Окт. днях в Москве).—Там же, 225 (А. Лозовский, Письмо в редакцию).—Там же, 1929 XI—XII (82—83), 195, 203 (П. Дауге, Мои воспоминания).—«Кат. и Сс.» 1930, IV (65), 101 (С. Мицкевич О П. Н. Скворцове).—«Пролет.Револ.» 1930, V (100), 30 (М. Владимирский, Письмо в редакцию).—«Кат. и Сс.» 1931, VII (80), 24 (А. Голубков, О 1905 г. Отрывки из воспоминаний).

Владимирский, Нохим-Шлема Шмулевич-Срулевич, мещанин мест. Чернобыль, Радомысльск. у., Киевск. губ., коробочник. Род. ок. 1880 г. в мест. Чернобыль. На основании агентурных сведений, в квартире В. в Екатеринославе 17 июня 1902 г. был произведен обыск, при котором найдены 6 пудов типографского шрифта с набранной фразой «Пролетарии всех стран, соединяйтесь» и 1 экземпляр журнала «Рабочее Дело» № 11—12. В. был арестован и содержался под стражей до 29 марта 1903 г., а затем состоял под особ. надз. полиции в Кременчуге. По постановлению Екатеринославск. губ. совещания 31 окт. 1904 г. дело было прекращено за недостатком улик.

Деп. пол., 3 д-во, 1902, № 2371.

«Владислав», один из партийных псевдонимов М. Б. Вольфсона (см.).

Владиславлев, Алексей Михайлович, сын учителя истории во 2-й Московск. гимназии, студент физико-математич. фак-та Московск. ун-та. Род. 15 февр. 1882 г. в Москве, где в 1901 г. окончил названную гимназию. В 1904 г. был членом с.-д. орг-ции в Москве. Арестован 28 апр. 1904 г., при чем найдено большое количество различной нелегальной литературы, по большей части в единственных экземплярах (накануне, заметив за квартирой слежку, члены группы отчасти очистили ее); просидел до 9 июня, когда был выслан под особ. надз. полиции в Тверь; 16 авг. т. г. дело о В. было прекращено Московск. губ. совещанием, и он возвращен в Москву и в ун-т.

Сведения Е. Д. Никитиной.—Деп. пол.: ос. отд., 1904, № 5, ч. 2, лит. Б; 3 д-во, 1904, № 2188.

Владиславлев, Иосиф Андреевич.
См. девятисотые годы.

Владыкин, Константин Павлович, рабочий в Саратове. В 1904 г., по сведениям полиции, находился в сношениях с Саратовск. с.-д. орг-цией. Во время январского движения 1905 г. был арестован (в ночь на 14 янв.) при массовых арестах среди деятелей местного рабочего движения. По распоряжению губернатора Столыпина, за нарушение обязательного постановления от 11 янв. 1905 г. о запрещении всякого рода сборищ и собраний, был подвергнут аресту на 2 месяца.

В. Невский, Раб. движение в январские дни 1905 г. (Ук.).—«1905 г. в Саратовск. губ.», 23 (Г. Саар, Январская забастовка в Саратове).—«Вестник Саратовск. Губкома» № 24, 1922, 78, № 25, 1922, 125, 126 (Его же, Из прошлого Саратовск. орг-ции. 1904—06).

Владыкин, Петр, сын чиновника. В 1904 г. был замечен в сношениях с представителями Иркутск. ком-та РСДРП; 16 сент. т. г. обыскан, найдены нелегальные издания; заключен под стражу.

Деп. пол., ос. отд., 1904, № 975.

«Влас», партийный псевдоним А. В. Гальперина (см.).

«Влас», один из партийных псевдонимов В. М. Лихачева (см.).

«Влас», партийный псевдоним А. Э. Рериха (см.).

Власева, А. А., руководительница одного из кружков периода 1898—99 г.г. в Москве, связанных с Московск. ком-том РСДРП.

«На заре раб. движения в Москве», 94 (М. Владимирский, Из истории Московск. с.-д. орг-ции).

Власенко, Алексей Иванович, из крестьян. Род. ок. 1886 г. В 1904 г. был привлечен по делу о Сумск. (Харьковск. губ.) с.-д. группе, руководимой Адольфом Гетлером, Альб. Гавриловичем и др. Обыскан 14 марта, арестован 17 марта т. г., сидел в Богодуховск. уездной тюрьме. Обвинялся в участии в сходках. 8 апр. 1904 г. освобожден под особ. надз. полиции. Дело о Сумск. группе было впоследствии прекращено.

Деп. пол., 4 д-во, 1903, № 1902.—М-во юстиции, 1903, № 17740.—Вед. о движении дел (Харьковск. суд. палата).

Власенко, Б. П., нелегальная фамилия В. И. Батырева (см.).

Власенков, Григорий Дмитриевич, рабочий. Род. в 1886 г. в дер. Горюньково, Марвичск. вол., Краснинск. у., Смоленск. губ. В 1901 г. поступил в Москве на Трехгорную мануфактуру (отделочное отделение). Соц.-демократ, в 1904 и 1905 г.г. посещал нелегальные кружки и массовки. В ноябре 1905 г. был избран одним из фабричных депутатов Трехгорной м-ры; тогда же был делегирован от ф-ки в Московск. Совет рабочих депутатов (?). Во время вооруженного восстания был членом боевой дружины. Судился по делу о восстании Московск. суд. палатой 28 ноября—11 дек. 1906 г. и был оправдан. Умер от туберкулеза в 1915 г.

Д. Антошкин, Фабрика на баррикадах, 42, 43, 56.—«Декабрь 1905 г. на Красной Пресне», 107—108 (М. Красиов, На «Прохоровке» в 1905 г.).—«Рабочие Трехгорной мануфактуры в 1905 г.», 138 (Автобиография Г. А. Калеева).—Там же, 147, 150 (то же—А. С. Морозовой-Быковой).—Там же, 261 (Биографич. справки).—«Право» 1906, № 49, 3876, 1907, № 5, 376, № 6, 474 (Московск. суд. палата. Дело о вооруженном восстании на Пресне в Москве).

Власенок, Григорий Федотович (он же **Власенко?),** крестьянин дер. Прудищи, Невельск. у., Витебск. губ., рабочий Балтийского зав. в Петербурге. Род. 29 сент. 1876 г., учился в сельской школе, но не окончил. В 1896 г. был привлечен по делу «Союза борьбы за освобождение раб. класса» (дело Н. К. Крупской, М. А. Сильвина и др.). Содержался под стражей с 12 по 19 авг. т. г. Обвинялся в распространении нелегальной литературы. По выс. пов. 11 марта 1898 г. подчинен гласн. надз. полиции на 1 год в избранном месте жительства вне столиц и их губ. Был водворен на родине в дер. Прудищи. По окончании срока гласн. надз. воспрещено жительство в столицах и Петербургск. губ. впредь до особ. распоряжения. Остался в дер. Прудищи, где занимался сельским хозяйством.

Обзор 1895—96 (Ук.).—Доклады мин-ра юстиции, 1898, ч. 2, л. л. 334—389.—Деп. пол., 3 д-во, 1899, № 469.—М-во юстиции, 1896, № 13392.

Власов. Был членом с.-д. кружка, организовавшегося среди рабочих котельного цеха Новороссийского завода в Юзовке в 1901 г.

С. Штейн, 1905 рік на Юзівщині, 126.—Е. Абраменко, Нарис з історії соціяль-демократичного руху на Сталіншині, 23.

Власов, А. («Архип», «Костя»), рабочий, с.-д. большевик. До 1903 г. работал на Урале. С начала 1905 г. жил нелегально в разных городах. В конце 1906—начале 1907 г.г. работал в Елисаветграде, затем вернулся на Урал—на Миньярский завод. Был делегатом от Миньярской орг-ции на Лондонском съезде РСДРП.

«Пролет.Револ.» 1925, IX (44), 176—184 (А. Власов, Моя поездка на Лондонск. съезд 1907 г.).

Лондонский съезд РСДРП (протоколы), 5, 51, 57, 64, 144, 174, 260, 267, 344, 358, 409, 427.

«Власов, Алексей», один из партийных псевдонимов А. И Рыкова (см.).

Власов, Алексей Иванович, мещанин г. Горбатова, Нижегородск. губ. Род.

28 ноября 1863 г. в с. Богородском, Горбатовск. у. Учился в Нижегородск. дворянском ин-те Александра II, вышел из 6-го класса. В 1885—88 г.г. состоял студентом-химиком Рижск. политехнич. ин-та, прошел весь курс, но выпускного экзамена не держал. 19 ноября 1889 г. был арестован в Риге по делу о кружке марксистского направления (?), гл. обр., из учащихся (сам В., во всяком случае, сочувствовал с.-д-тии в лице группы «Освобождение Труда»). Кружок возник осенью т. г. по инициативе В. Снабжал кружок нелегальной литературой. По освобождении из-под стражи был выслан под особ. надз. полиции на родину в с. Богородское. Выс. пов. 3 сент. 1890 г. определено подвергнуть тюремному заключению на 4 месяца и гласн. надз. полиции на 2 года. Заключение отбыл в Нижегородск. тюремном замке с 26 сент. 1890 г. по 26 янв. 1891 г., под гласн. надз. состоял в Нижнем-Новгороде. По окончании срока воспрещено жительство в ун-тских городах на 1 год. Работал в Нижегородск. губ. земской управе. В 1893 г. уехал в Швейцарию, где учился на философском фак-те Цюрихск. ун-та. В 1897 г. служил в Петербурге писцом в министерстве финансов.

Сведения А. Г. Гуревича.—Ведомости 1889, 1890 (Ук.).—Деп. пол.: 3 д-во, 1890, № 150, 1893, № 141; 4 д-во, 1889, № 221.—М-во юстиции, 1894, №1911.
Album academicum Рижск. политехнич. ин-та (Ук.).

Власов, Андрей Евстигнеевич, крестьянин Витебск. губ., рабочий Трубочного зав. в Петербурге. 26 дек. 1904 г. был задержан на с.-д. сходке на Васильевском острове (в квартире В. Ю. Гана), по удостоверении личности освобожден.

«Красн. Летоп.» 1929, I (28), 210 (М. Бортник. В 1901—04 г.г. на Петербургск. трубочном зав.).

Власов, Василий Васильевич (он же **Васильев** и **Михайлов**), см. Михайлов, В. В.

Власов, Владимир Анатольевич, метеоролог; из дворян, сын коллежского советника. Род. 2 марта 1876 г. в Туле. Окончил Курск. гимназию, затем был студентом физико-математич. фак-та Петербургск. ун-та (окончил в 1905 г.?). В 1897 г. за участие в Ветровской демонстрации (4 марта) был подвергнут аресту при полиции на 3 дня. В 1899 г. был одним из руководителей вспыхнувших в начале этого года студенческих волнений; привлечен по делу «Организационного ком-та Петербургск. ун-та» (с А. Свидерским, Н. Иорданским и др.). При обыске найдены черновики бюллетеней ком-та, писанные его рукой. Содержался под стражей с 21 марта по 24 мая 1899 г., а затем выпущен под особ. надз. полиции. По выс. пов. 22 сент. 1899 г. определено подчинить В. гласн. надз. полиции на 1 год вне столиц, ун-тских городов, Ярославля, Нежина, Риги и Новой Александрии. После освобождения из тюрьмы принял участие в организации т. наз. «Группы рабочих для борьбы с капиталом» (П. Будрин, П. Щеголев, Н. Иорданский и др.), по делу которой 3 окт. 1899 г. снова арестован. Обвинялся в принадлежности к «Группе» и выступлении [illegible] сходке рабочих Екатерингофской мануфактуры в дер. Волынке, где он распространял литературу и призывал рабочих [illegible] ставлять сведения в «Рабочую Мысль». 1 марта 1900 г. В. был освобожден, выехал в Полтаву отбывать гласн. надз. на основании приостановленного ранее в связи с арестом выс. пов. от 22 сент. 1899 г. (сроком—до 1 марта 1901 г.). Выс. пов. 21 февр. 1901 г. по делу «Группы рабочих для борьбы с капиталом» В. был подчинен гласн. надз. полиции на 3 года в избранном месте жительства вне столиц, столичных и Таврическ. губ., ун-тских городов, Ярославля, Нежина, Риги, Екатеринослава, Новой Александрии и некоторых, по усмотрению мин-ва вн. дел, фабричных местностей. Срок надз. по новому приговору остался отбывать также в Полтаве. 23 июня 1901 г. был там арестован, после того как при обыске у М. Васильевского был отобран приготовленный для дороги чемодан с некоторыми нелегальными изданиями и письмами на имя В. от Щеголева из Вологды, в которых последний просил о доставлении революц. литературы, в частности «Зари». Признав намерение отвезти издания в Вологду, В. отказался от других объяснений и показаний по переписке. Привлечен к дознанию по делу о Полтавск. ком-те РСДРП (дело С. Грюнера и др.). 29 авг. 1901 г. освобожден из тюрьмы (после трехдневной голодовки). 18 апр. 1902 г. арестован вторично по тому же делу и оставался в заключении до 24 окт. т. г. В. обвинялся в принадлежности к Полтавск. орг-ции и распространении нелегальной литературы. По выс. пов. 10 дек. 1903 г. ему по этому делу было вменено в наказание предварительное заключение. В начале 1903 г. получил разрешение на временный приезд в Петербург, где служил в Главной физической обсерватории (подвергся аресту с 14 на 15 мая?), осенью т. г. переехал в Пятигорск на должность заведывающего метеорологическими станциями на Кавказских минеральных водах. По окончании срока гласн. надз. 21 февр. 1904 г., В. был ограничен в выборе местожительства.

Обзоры 1898—99, 1901 (Ук.).—Доклады мин-та юстиции, 1899, л.л. 266—275, 1901, л.л. 97—101, [illegible] л.л. 1081—1087.—Деп. пол.: 3 д-во, 1894, № 784, [illegible] 1903, № 567, 1904, № 186; 4 д-во, 1904, № [illegible] юстиции, 1899, № 11870 и № 12103, 1902, № 155[illegible].
С. Венгеров, Предварительный список [illegible] писателей и ученых, I, вып. 2.—«Искра» № 9, 1901 (из нашей обществ. жизни) («Искра» 11, 29).—«Ов[illegible]» № 2, 1902, 24 (Крестьянские беспорядки. [illegible] тавы), № 24, 1903, 454 (Сообщения и замет[illegible] в С.-Петербурге).—«Последние Известия» [illegible] 2 (Полтава).—«Револ. Россия» № 9, 1902, [illegible] рев. борьбы).—«Былое» 1907, IX (21), 106 [illegible] данский, Миссия П. С. Ванновского. Из [illegible] о студенческом движении 1899 г.). «Пролет[illegible] X (22), 123 (В. Забрежнев, Первые [illegible] партийной работы. 1895—99 г.г.).

Власов, Иван Иванович, из крестьян Никольск. вол., Рыбинск. у., Ярославск. губ., студент Московск. ун-та, потом помощник присяжн. поверенного. Род. в 1850 г.

в Москве, окончил 2-ую Московск. гимназию и с 1899 г. учился там в ун-те. В февр. 1902 г. участвовал в студенческих волнениях, за что был временно исключен из ун-та и, по постановлению Особ. совещания, утвержд. мин-ром вн. дел 19 марта 1902 г., отбыл 3-месячное тюремное заключение. В ночь на 15 февр. 1903 г. был арестован в связи с указаниями агентуры о готовящихся на 19 февр. «беспорядках» студентов при участии рабочих. Привлечен к дознанию о студенческих кружках (с Б. Гринбергом, В. Кравцовой и др.). 15 марта 1903 г. освобожден под залог. По соглашению мин-ров вн. дел и юстиции в апр. 1904 г. дело в отношении В. было прекращено по недостаточности улик. Осенью 1904 г., по сведениям полиции, вошел в Москве же в адвокатскую с.-д. группу.

Деп. пол.: ос. отд., 1904, № 5, ч. 65, т. II; 3 д-во, 1904, № 846; 4 д-во, 1903, № 367, ч. 2.—М-во юстиции, 1903, № 16174.

«Искра» № 36, 1903 (Хроника рев. борьбы) («Искра» V, 141).

Власов, Константин Семенович, заводский рабочий; сын Сем. Влас. Власова (см.). Род. в пос. Колпино, под Петербургом, 20 апр. 1881 г. Окончил там же заводскую школу. Состоял членом Колпинск. с.-д. кружка в 1898 г. (повидимому, вступил в него ранее). В конце окт. т. г. был арестован, сидел в Доме предварительного заключения в Петербурге. Было возбуждено расследование в порядке охраны о его политической благонадежности в связи с его участием в избиении рабочего Евгеньева, жена которого давала на процессе Семена Власова и Никиф. Александрова (дело о покушении на мастера Ланвера) неблагоприятные для обвиняемых показания, и в связи с его неоднократными заявлениями о намерении «покончить» с Ланвером. Дело это было присоединено затем к дознанию о Колпинск. с.-д. кружке (дело И. Гуковского, И. Саммера и др.), к которому В. был привлечен обвиняемым за распространение в Колпине воззваний «К рабочим Колпинских Ижорских адмиралтейских заводов». По дознанию В. содержался под стражей с 9 ноября 1898 г. до апр. 1899 г. Выс. пов. 23 июня 1899 г., по вменении в наказание предварительного заключения, подчинен гласн. надз. полиции на 2 года в избранном месте жительства вне столиц и их губ., ун-тских городов и некоторых, по усмотрению м-ва вн. дел, фабричных местностей. Отбывал надз. в Курске. 29 окт. 1901 г. был вновь арестован в Колпине, как подлежавший удалению из Петербургск. губ. по распоряжению мин-ра вн. дел (по окончании срока гласн. надз. полиции ему было воспрещено жительство в столицах и Петербургск. губ.). При задержании у В. оказалась в кармане нелегальная литература. Привлечен к дознанию; будучи обвинен в том, что он состоял в сношениях с членами «Петербургск. Союза борьбы за освобождение раб. класса», получал от них воззвания «Союза» и распространял среди рабочих Обуховского зав., В. согласно выс. пов. 3 апр. 1902 г. был подвергнут заключению в тюрьме на 8 месяцев, считая срок с 29 окт. 1901 г. Отбыл наказание в «Крестах» с 13 апр. по 29 июня 1902 г., после чего жил в Нижнем-Новгороде, Астрахани, Самаре. В 1903 г. В. был привлечен по делу о кружке рабочих Ижорских заводов, организованном при содействии «Петербургск. Союза борьбы» (дело В. Ю. Венцковича и др.). При производстве дознания скрылся и разыскивался. По соглашению мин-ров вн. дел и юстиции дело в отношении В. было приостановлено до его явки или задержания, а 16 февр. 1905 г. оно было прекращено постановлением Губ. совещания. По сведениям брата (Николая), в 1904 г. В. перешел к социалистам-революционерам. В 1906 г. служил канониром крепостной артиллерии в Кронштадте и принимал участие в подготовке покушения на коменданта крепости Адлерберга и членов военно-полевого суда, судившего участников Кронштадтского восстания июля 1906 г. (предполагалось организовать взрыв во время заседания суда). 2 окт. 1906 г. арестован в Кронштадте при выходе из квартиры, в которой ему был передан привезенный в тот же день из Петербурга А. Ф. Венедиктовой снаряд. Вместе с Тубелевичем, Венедиктовой, Мамаевой и Ипатовым В. 17 окт. был приговорен военно-полевым судом по делу о покушении к смертной казни и расстрелян 18 окт. 1906 г. в Кронштадте на форте № 6.

Сведения Н. С. Власова.—Обзор 1898—99 (Ук.).—Доклады мин-ра юстиции, 1899, л.л. 249—254, 1902, ч. 1, л.л. 221—222.—Деп. пол., 3 д-во, 1901, № 1587, 1902, № 1198.—М-во юстиции, 1898, № 11770, 1901, № 11423, 1904, № 16981.

И. Михайлов, Четверть века подпольщина, 17.—Рабочее Дело» I, 1899, 147 (Хроника рев. борьбы).—«Право» 1906, № 41,3192—93, № 43,3352 (Хроника).—«Красн. Летоп.» V, 1923, 204—207, 210 (Н. Ольшанский, Кронштадтское восстание 1906 г.).—«Пролет. Револ.» 1923, II (14), 79, 83 (Я. Андреев, 1897—98 г.г. в Колпине) (неясно, идет ли речь о Конст. или Ник. Власовых).—«Кат. и Сс.» 1924, VI (13), 246 (Жуковский-Жук, Памяти Мечислава Тубилевича).—«Красн. Летоп.» 1925, III (14), 90, 91 (К. Жариновецкий, Кронштадтские восстания в 1905—06 г.г.).

Власов, Михаил, крестьянин Гжатск. у., Смоленск. губ., рабочий. Был арестован в ночь на 7 июня 1903 г. в Москве при разгроме с.-д. орг-ции (дело В. И. Батырева и др.). За отсутствием улик 20 июня освобожден. К дознанию обвиняемым не привлекался.

Деп. пол.: ос. отд., 1903, № 1000, т. II; 4 д-во, 1903, № 1527.—М-во юстиции, 1903, № 17185.

Власов, Николай Алексеевич, мещанин г. Вышнего-Волочка, Тверск. губ.; слесарь зав. Вейхельта в Москве. Род. ок. 1870 г., в 1882 г. окончил уездное уч-ще. В 1896 г. был привлечен по делу «Московск. Раб. союза» (с А. Н. Орловым, Н. А. Корчагиным и др.). Обыскан 11 ноября, арестован 4 дек. т. г. Содержался под стражей до 26 февр. 1897 г., затем выпущен под особ. надз. полиции. На квартире В. бы-

вал Орлов и вел с ним беседы на темы о союзе рабочих, кассе и т. д. У В. была отобрана нелегальная литература. По выс. пов. 4 февр. 1898 г. подчинен гласн. надз. полиции на 1 год в избранном месте жительства вне столиц и их губ.

Обзор 1895—96, 55, 59, 372.—Деп. пол., 4 д-во, 1896, № 395.—М-во юстиции, 1896, № 13545.

Л. Меньшиков, Охрана и революция, I, 313, 315.—Доклады с.-д. ком-тов второму съезду РСДРП, 120.—«Работник» III—IV, 2-й отд., 175 (Хроника рев. борьбы).

Власов, Николай Васильевич, крестьянин с. Павлова, Нижегородск. губ., слесарь-электротехник на зав. «Электрон» в Нижнем-Новгороде. Род. ок. 1874 г., окончил Павловск. 2-классн. уч-ще. В 1896 г. был привлечен по «Кузнецовскому» делу. Содержался под стражей с 13 июня по 7 сент. т. г., затем освобожден под особ. надз. полиции в Нижнем-Новгороде. Был связан с Кузнецовым (1895 г.), Марышевым, получал от них нелегальную литературу, считался властями стоящим близко к делу агитации. Выс. пов. 5 ноября 1897 г., по вменении в наказание предварительного заключения, подчинен гласн. надз. полиции на 1 год вне столиц и их губ., ун-тских городов, Нижнего-Новгорода и некоторых, по усмотрению м-ва вн. дел, фабричных местностей. Отбывал надзор в Самаре. По окончании срока воспрещено жительство в столицах и Петербургск. губ. В конце 90-х и начале 900-х г.г. продолжал жить в Самаре, где служил конторщиком в управлении Самаро-Златоустовск. ж. д.

Обзор 1895—96, 393—394.—Ведомость 1897 (Ук.).—Деп. пол.: 3 д-во, 1897, № 196, 1898, № 1541; 4 д-во, 1896, № 255.—М-во юстиции, 1896, № 13402.

В. Невский, Очерки (Ук.).—Материалы по истории рев. движения», II, 95, 98, 99, 112 (Дело Кузнецовского кружка).—«Ист.-Рев. Сборник» II (Ук.) (Приложения к ст. Н. Сергиевского: Группа «Освобождение Труда» и марксистские кружки. Записки Нижегородск. губ. жанд. упр. по делу А. А. Кузнецова и др.).—«Листок Работника» IX—X, 1899, 85 (Хроника арестов).

Власов, Николай Семенович, слесарь; сын Сем. Влас. Власова (см.). Род. 4 марта 1879 г. Учился в заводской школе при Ижорских адмиралтейских заводах в пос. Колпине (близ Петербурга); по окончании ее в 1893 г., работал на этих же заводах. В 1896 (?)—1898 г.г. принимал участие в Колпинск. с.-д. кружке. В 1898 г. был привлечен по делу кружка (второму: дознание об И. Гуковском, И. Саммере и др.). Содержался под стражей с 27 мая по 3 авг. 1898 г. Обвинялся в том, что состоял членом кружка и участвовал на сходке у Вовка, где решено было распространить первомайские листовки. Выс. пов. 23 июня 1899 г., по вменении в наказание предварительного заключения, подчинен гласн. надз. полиции вне столиц, их губ., ун-тских городов и некоторых, по усмотрению мин-ва вн. дел, фабричных местностей на 1 год. Отбывал надз. в Курске. По окончании срока, воспрещено жительство в столицах и Петербургск. губ. впредь до распоряжения. Со 2-й половины 1900 г. жил в Харькове, работал в мастерской Добромыслова, затем на паровозостроительном зав. В 1902 г. был привлечен к дознанию в Харькове (дел. В. Раппа, В. Потапова, М. Поляковой и др.). Содержался под стражей с 9 февр. по 31 мая (5 июня?) т. г. (в Богодуховской тюрьме); согласно агентурным сведениям, В. получал от Поляковой и распространял среди рабочих с.-д. литературу, однако дознанием не было добыто достаточных подтверждений этому, и постановлением Губ. совещания 2 июня 1903 г. дело в отношении В. было прекращено. И. Харькова был отправлен этапом в Петербург для отбывания воинской повинности. Зачислен в 90-й Онежск. пехотный полк, стоявший в Ревеле. 5 апр. 1904 г. был обыскан военным начальством и затем (9 апр.?) арестован и привлечен к дознанию при Эстляндск. губ. жанд. упр. При обыске у В. были найдены издания РСДРП и П.С.-Р. Обвинялся в принадлежности в Ревеле в 1903 г. к кружку, поставившему своей целью пропаганду среди солдат расположенных там же Онежск. и Беломорск. полков (126 ст. угол. улож.). На 1 сент. 1904 г. содержался в Ревельск. тюрьме, к середине февр. 1905 г. находился в тюремной больнице в Петербурге. Дело назначалось дважды к слушанию в Петербургск. суд. палате (14 янв. и 13 сент. 1905 г.), оба раза было отложено и прекращено по указу 21 окт. 1905 г. В. был освобожден 22 окт., а с 13 на 14 дек. 1905 г. вновь арестован у егерских казарм за распространение с.-д. прокламаций к солдатам с призывом не выступать против рабочих. По этому делу В. был присужден Петербургск. суд. палатой на основании 1 ч. 129 ст. угол. улож. к 1 году крепости. Приговор исполнен 15 июня 1906 г.; отправлен отбывать срок в Орел. В февр. 1907 г. был привлечен в Орле за нелегальное с.-д. собрание, устроенное у него на квартире, просидел 2 месяца и был выслан из Орла. В 1913 г. в Херсоне был арестован за снятие рабочих на зав. Гуревича 9 янв., освобожден по амнистии (по случаю 300-летия дома Романовых). В 1916 г. участвовал в забастовочном движении на зав. Наваль в Николаеве. После революции входил в Украинскую партию левых с.-р. (борьбистов), участвовал в борьбе против немецких оккупантов и гайдамаков. В июне 1920 г. вышел из партии левых с.-р., напечатав заявление в газете «Красный Николаев»; в авг. 1921 г. вступил в КП(б)У. В конце 1921 г. уехал в г. Лохвицу, Полтавск. губ.; в 1923 г. переехал в Петроград.

Сведения Н. С. Власова.—Обзор 1898—99 (Ук.).—Доклады мин-ра юстиции, 1899, л.л. 249—254.—Деп. пол., 3 д-во, 1900, № 1151, 1902, № 1198; 4 д-во, 1902, № [illegible].—М-во юстиции, 1898, № 11770, 1902, № 15364, 19[illegible].—Вед. сод. под стражей.—Ведом. справ. о судим., [illegible] кн. VII, № 47194.

И. Михайлов, Четверть века подпольщика, 17.—Политические процессы 1901—1917 г.г., I (Ук.).—«Летучие Листки» № 44, 1898, 14 (Список заключенных в спб. тюрьмах).—«Листок Работника» IX—X, 1899, 89 (Хроника арестов).—«Последние Известия» № 78, 1922, 2 (Список заключенных в московских тюрьмах).—«П[illegible]»

1923, II (14), 79, 83 (Я. Андреев, 1897—98 г.г. в Колпине) (неясно, идет ли речь о Ник. или Конст. Власовых).

Власов, Павел Власович, из крестьян, ткач на ф-ке Губберта в Петербурге. Род. ок. 1864 г. В 1-й половине 90-х г.г. на квартире, где В. проживал вместе с П. Щегловым, собирались кружки рабочих. В 1896 г. был привлечен по делу «Союза борьбы за освобождение раб. класса» (дело Н. К. Крупской и др.). Основанием для привлечения послужили агентурные сведения об участии В. на сходке близ Парголова 14 июля т. г. Содержался под стражей с 12 авг. по 4 сент. 1896 г. По соглашению мин-ров вн. дел и юстиции в марте 1898 г. дело в отношении В. было прекращено по недостаточности улик.

Обзор 1895—96 (Ук.).—М-во юстиции, 1896, № 13392. «Ленинградские Текстили» 1926, II, 15 (В. Перазич, От «кружковщины» к массовому движению).

Власов, Павел Иванович, крестьянин с. Широкого-Карамыша, Аткарск. у., Саратовск. губ., рабочий. Род. 16 июля 1882 г. в Саратове, сын чернорабочего. Учился в 5-м Саратовск. начальном уч-ще. С 1895 г. пошел в услужение сперва в магазин, затем к маляру, в 1898 г. поступил на саратовск. чугунно-литейный зав. Беринга. В 1902 г. перешел в местные мастерские Рязано-Уральск. ж. д. и вошел там в с.-д. кружок. В 1903 г. был уволен за разбрасывание листков по поводу порядков в мастерских, после чего работал чернорабочим на телефонной станции и судостроительной верфи. В 1904 г. поступил литейщиком на Волжский сталелитейный зав. под Саратовом. В ночь на 28 апр. 1904 г. был арестован и привлечен по делу «Рабочего ком-та» с.-д. орг-ции, в состав которого он, по сведениям полиции, входил («Рабочий ком-т» связывал Саратовск. комитет РСДРП с рабочей массой). Обвинялся в участии на собрании «Рабочего ком-та», где были распределены участки для распространения первомайских прокламаций. При обыске у В. были отобраны прокламации. Сидел в Саратовск. губ. тюрьме. После восьмимесячного (?) заключения был выпущен и снова поступил в янв. 1905 г. на Волжский сталелитейный зав. 13 янв. 1905 г. распространил у себя на заводе прокламации Саратовск. ком-та с призывом к забастовке; во главе с В. толпа рабочих этого завода направилась на гвоздильный зав., потом на мукомольные мельницы Рейнеке и Шмидта с целью присоединить эти предприятия к стачке. В тот же день В. был арестован на своей квартире засадой, избит в участке и заключен в Саратовск. тюрьму. Приговором Саратовск. суд. палаты от 10 июня 1905 г. был признан виновным в том, что присутствовал 13 янв. 1905 г. на сходке рабочих на сталелитейном зав. и раздавал прокламации «Да здравствует всеобщая стачка» и «К рабочим Волжского сталелитейного зав.», и присужден на основании 128 и 1 ч. 129 ст. угол. улож. к заключению в крепости на 1 год с зачетом предварительного заключения, т. е. к 7 мес. 2 нед. крепости. Приговор был обжалован защитником, взявшим одновременно В. на поруки. Уехал по партийному поручению в Самару и по возвращении был арестован, но опять освобожден под залог. Перешел на нелегальное положение, уехал из Саратова, возвратился в окт. 1905 г. и 15 окт. арестован, а после манифеста выпущен (19 окт.). Поступил в ж.-д. мастерские, во время декабрьской забастовки входил в стачечный ком-т. 7 июля 1906 г. был арестован, привлечен обвиняемым по делу о Саратовск. орг-ции РСДРП (по дознанию содержался под стражей с 8 авг. 1906 г.). Ок. середины февр. 1907 г. освобожден до суда. В марте 1908 г. был приговорен Саратовск. суд. палатой на основании 126 ст. угол. улож. к 2 годам крепости. По протесту прокурора этот приговор был отменен. После нового разбора дела приговором той же палаты от 9 апр. 1909 г. на основании 1 ч. 102 ст. угол. улож. присужден к ссылке на поселение. Отбывал ссылку в дер. Подтесове, Анцыферовск. вол., Енисейск. губ. и у. В 1910 г. ушел в тайгу на золотые прииски, где проработал до революции. В 1917 г. вернулся в Саратов, поступил в ж.-д. мастерские, был участником Октябрьского переворота в качестве красногвардейца, затем мобилизован в Красн. армию, а в дальнейшем переброшен на ж.-д. работу (1920 г.—комендант ст. Грязи, 1921 г.—комиссар Юго-Вост. ж. д., 1922 г.—военком ст. Красноярск, 1923 г.—пом. нач-ка политчасти Алтайск. ж. д., потом в Саратове на Рязано-Уральск. ж. д.). В 1929 г. был завед. ломбардом в Саратове. Ныне—пенсионер. Член ВКП(б).

Сведения П. И. Власова.—Ведом. справ. о судим., 1909, кн. VIII, № 99820.—Деп. пол., ос. отд., 1904, № 5, ч. 16, лит. А.—М-во юстиции, 1905, № 19803; 3 угол. отд., 1 д-во, 1909, № 473.—Вед. сод. под стражей.

Участники русск. рев. движения.—Полит. каторга и ссылка.

«Известия» (Саратов) 1925, № 256 (А. К-й, Ветеран революции т. Власов).

«1905 г. в Саратовск. губ.», II, 17 (Г. Саар, Январская забастовка в Саратове).—«Правов» 1905, №40, 3385 (Список лет, назначенных к слушанию в касс. деп. п. авит. сената).—«Приволжский Край» 1905, №115 (Местная хроника: Судебная палата).—Саратовский Вестник» 1908, № 66 (Из зала суда: Дело с.-д. орг-ции), № 67 (то же: Приговор по делу с.-д. орг-ции), 1909, № 77 (Из зала суда: Дело Никольского).—«Вестник Саратовск. губкома» № 23, 1922, 70, № 25, 1922, 123—125 (Г. Саар, Из прошлого Саратовск. орг-ции).—Там же, 1923, VII (32), 96 (В. Сергеев, Пройденный путь).

Власов (он же **Шитиков**), Семен Власович, рабочий-токарь Ижорских адмиралтейских заводов в пос. Колпино, близ Петербурга. Род. в 1856 г., сын рабочего. Учился в заводской школе, но не окончил курса и на 12-м году поступил учеником на завод. В 1896 г. через сына Николая начал знакомиться с нелегальной литературой, постепенно втянулся в «политику» и состоял (по сообщению Ник. Власова) членом Колпинск. с.-д. кружка (?). 22 апр. 1898 г. В. и рабочий Никифор Александров на улице

имели столкновение с начальником сборочных мастерских Людв. Ланвером, во время которого Ланвер выстрелил и ранил Александрова, в ответ на что В. и Александров бросили Ланвера в канал. Ланвер был спасен, а В. и Александров преданы суду Петербургск. суд. палаты по обвинению в покушении на убийство начальника мастерских и приговорены 17 окт. 1898 г. к 9 годам каторги. Отправлены в Александровский централ (по дороге, в Бутырках, Александров умер от нанесенной ему Ланвером раны). В 1907 г. В. вышел на поселение в Тобольск. губ. Умер там же за несколько дней до Февральской революции.

Сведения Н. С. Власова.—М-во юстиции, 1898, № 11770.

«Рабочее Дело» I, 1899, 78—79 (Из С.-Петербурга. «Правда и милость» в наших судах).

Власов, Тимофей Григорьевич, крестьянин дер. Курской, Богородск. у., конторщик. Род. ок. 1874 г., окончил Кошелевск. начальное уч-ще в 1888 г. и Нижегородск. уездное уч-ще в 1891 г. В 1896 г. был привлечен в Нижнем-Новгороде по «Кузнецовскому» делу. Содержался под стражей с 13 июня по 9 авг. т. г., затем освобожден под особ. надз. полиции в Нижнем-Новгороде. По данным дознания, присутствовал на различных сходках рабочих, не будучи посвящен в дела кружка. По соглашению мин-ров вн. дел и юстиции в ноябре 1897 г. дело в отношении В. было прекращено по недостаточности улик.

Обзор 1895—96 (Ук.).—Ведомость 1897 (Ук.).—Деп. пол., 4 д-во, 1896, № 255.—М-во юстиции, 1896, № 13402.

«Материалы по истории рев. движения», II, 99, 113 (Дело Кузнецовского кружка).—«Ист.-Рев. Сборник» II (Ук.) (Приложения к ст. Н. Сергиевского: Группа «Освобождение Труда» и марксистские кружки. Записка Нижегородск. губ. жанд. упр. по делу А. А. Кузнецова и др.).

Власов, Федор Григорьевич (он же **Григорьев**), крестьянин дер. Кривоносова, Малоярославецк. у., Калужск. губ., рабочий-ткач. Род. ок. 1870 г. В 1899 г. был привлечен в Петербурге по делу группы «Рабочая Мысль». Дознанием было установлено, что В., работая в окт. 1898 г. на «Резвоостровской мануфактуре» в Петербурге, распространял «Рабочую Мысль», собирал деньги на ее издание и оказывал содействие в сближении рабочих с интеллигентами. При производстве дознания не был разыскан. Весной 1899 г. В. был вызван В.А. Носковым из Петербурга в Ярославль, где через его посредство были завязаны Носковым и В. Л. Горном связи среди рабочих Ярославск. Большой мануфактуры (Корзинкиных) и позднее организован с.-д. кружок. В. был ближайшим помощником названных лиц; усиленно распространял на Корзинкинской ф-ке нелегальную литературу, пытался связаться с другими предприятиями (ф-ка Классен в Тутаеве, Норская м-ра), стремясь поставить снабжение литературой рабочих этих ф-к. Ездил для агитации на Локаловскую ф-ку, где был создан небольшой кружок через рабочего В. П. Соломина. 23 марта 1900 г. В. был арестован и привлечен к дознанию при Ярославск. губ. жанд. упр. вместе с Носковым и др. Во время производства второго дела сидел в Калужск. губернской тюрьме, где и получил приговор. По выс. пов. 31 дек. 1900 г. определено, по вмешении В. в наказание предварительного заключения, выслать его в Вятск. губ. на 3 года. (Дело по Петербургу в ноябре 1900 г. было прекращено в виду прекратившейся ссылки В. в Вятск. губ.). Отбывал ссылку в г. Орлове. По окончании срока ему постановлением Особ. совещания 31 дек. 1903 г. воспрещено было жительство в столицах и столичных губ. на 5 лет. Выехал в янв. 1904 г. в г. Малоярославец.

Доклады мин-ра юстиции, 1900, л.л. 371—373.—Деп. пол., 3 д-во, 1904, №43.—М-во юстиции, 1899, № 12[illegible]; 1900, № 11540.

«Из истории раб. и коммунист. движения в Яр[illegible]», 11, 12 (Е. Дмитриев, Очерк из истории рев. движения в Ярославск. губ. 1853—1905 г.г.).—Там [illegible] (Списки т.т., привлекавшихся в Ярославле за рев. деятельность).—«Вятск. полит. ссылка», 80 (Список вятск. полит. ссыльных за 1899—1905 г.г.).—«Советский Рассвет» 1928, № 174 (Зайцев, Первые кружки).

Власова, нелегальная фамилия (в период колчаковщины) В. А. Васильевой (см.).

Власьев, Василий, рабочий в Николаеве. Присутствовал на сходках в июне 1897 г., на которых оформлялся т. наз. «Южнорусск. рабочий союз»; участвовал в кружке, собиравшемся у Нестеренко под руководством А. Л. Соколовской (Бронштейн). К дознанию о «союзе» не был привлечен (еще до возбуждения дознания В. с другим рабочим Яроцким попался в пьяном виде в руки полиции с номером издававшегося «союзом» органа «Наше Дело», но был отпущен).

М-во юстиции, 1898, № 11453.

В. Невский, «Южно-русск. раб. союз» в Ни[illegible] 22, 24.—«Страницы борьбы», 12 (Начало раб. движения в Николаеве).—«Пролет.Револ.» IX, 52, 54, 56 (В. Стратеи, Николаевск. «Южно-русск. союз» 1897 г.).

Вовк, Иван Иванович, из казаков Лохвицк. у., Полтавск. губ., рабочий. Род. в 1876 (52?) г. Работал в железоделательной мастерской Адмиралтейских Ижорских заводов в пос. Колпино под Петербургом, откуда в середине апр. 1898 г. был удален заводской администрацией по подозрению в политической неблагонадежности. В мае т. г. был привлечен по делу Колпинск. с.-д. кружка второго состава (дело И. Гуковского, И. Саммера и др.), но не был разыскан. По данным дознания, В. играл заметную роль в деятельности кружка, находился в постоянных сношениях с его руководителями, у него происходили собрания рабочих; доставлял литературу из Петербурга. По соглашению мин-ров вн. дел и юстиции в июне 1899 г. дело о В. было приостановлено до его явки или задержания. 22 марта 1903 г. В. арестован в Риге, после чего было возобновлено старое дело. Содержался под стражей до 5 июня т. г., затем выпущен под особ. надз. полиции в Гельсингфорсе. В июле 1903 г. ему разрешено служить на пароходах Финляндск.

об-ва, совершавших заграничные рейсы. По выс. пов. 24 дек. 1903 г. вменено в наказание предварительное заключение.

Обзор 1898—99 (Ук.).—Доклады мин-ра юстиции, 1903, № 3, л.л. 1202—1203.—Роз. циркуляры 1898, 1903.—Деп. пол., сс. стт., 1898, № 5, ч. 6 и ч. 6, лит. А; 3 д-во, 1902, № 1198, 1903, № 2722.—М-во юстиции, 1898, № 11770, 1903, № 18004.

И. Михайлов. Четверть века подпольщика, 17.

Вовк, Иван Филиппович, мещанин г. Ростова-на-Дону, слесарь-машинист. По жандармским данным, с 1891 г. был руководителем небольшого рабочего кружка в Ростове-на-Дону, ок. начала 1893 г. примкнул к Алабышеву, но с с осени т. г. снова стал действовать самостоятельно. Согласно тем же сведениям, В. был тогда по своим убеждениям террористом. В 1894 г. арестован по делу о ростовских кружках, производившемуся в порядке положения об охране. Постановлением Особого совещания при мин-ре вн. дел от 19 авг. 1894 г. выслан в Вологодск. губ. на 2 года. Водворен в г. Устюге. По манифесту 14 мая 1896 г. освобожден от дальнейшего отбывания наказания. Вернулся в Ростов-на-Дону, где возобновил связь с рев. кружками. В период 1903—05 г.г. вел с.-д. работу в Ростове. Был предан суду по делу о декабрьской забастовке на Владикавказск. ж. д.; судился Новочеркасск. суд. палатой 8—9 апр. 1910 г. и был оправдан.

Вестник 1894 (Ук.).—Деп. пол., 5 д-во, 1895, № 40, ч. 2, лит. Б.

В. Невский. Очерки (Ук.).—П. Моисеенко, Воспоминания, 129, 131, 178.—Доклады с.-д. ком-тов второму съезду РСДРП, 22о.—«Пролет. революция на Дону» I, 34, 37, 38 (Дело о ж.-д. забастовке 7—22 дек. 1905 г. на Влк. ж. д.).—«Ист.-Рев. Сборник» II (Ук.) (Приложения к ст. Н. Сергиевского: Группа «Освобождение Труда» и марксистские кружки. Доклад Особ. совещанию по делу о соц.-рев. пропаганде среди рабочих в Ростове-на-Дону). — «К 25-летию первого съезда партии», 138,139 (Е. Торсуева-Быстрицкая, Воспоминания участницы Ростов-н. движения 90-х г.г.) (Г. именуется здесь неправильно Волком).

Вовк, Леонтий Лукьянович, см. Волк, Л. Л.

Вовшин, Вульф Шендерович, мещанин, фармацевт. Род. в 1882 г. Арестован в Петербурге в ликвидацию 4—5 февр. 1903 г. «Рабочей орг-ции Союза борьбы за освобождение раб. класса», привлечен к дознанию по делу орг-ции вместе с А. С. Токаревым, А. Н. Карасиком и др. По агентурным сведениям, находился в конспиративных сношениях с Карасиком. При обыске на квартире В. и Бинкина было найдено много нелегальных изданий. Содержался под стражей ок. 5½ месяцев, потом освобожден под особ. надз. полиции, из-под которого скрылся. Постановлением Петербургск. губ. совещания 30 дек. 1904 г. дело было прекращено.

Роз. циркуляр 1904.—М-во юстиции, 1903, № 16245.

Воден, Алексей Михайлович (литературные псевдонимы «Alexis Nedow» и др.—см. ниже), литератор-философ и переводчик. Род. 1 ноября 1870 г. в г. Трубчевске, Орловск. губ. Детство провел в посаде Клинцы, Черниговск. губ., где его отец был фабричным врачом. Под влиянием традиций известного революционера-семидесятника Н. К. Судзиловского (Русселя), двоюродного брата его матери, рано заинтересовался революц. движением. В Новгородсеверск. гимназии, где он получил среднее образование, являлся библиотекарем нелегальной библиотеки, обслуживавшей учащихся, местную интеллигенцию и сельских учителей. Поддерживая переписку с Судзиловским, вступил через него в 1888 г. в сношения с Г. В. Плехановым, приветствовавшим его рано оформившиеся марксистские взгляды. По окончании в 1889 г. гимназии поступил в Петербургск. ун-т. В Петербурге в течение 1889—91 г.г. поддерживал тесные отношения с П. Б. Струве, Д. В. Странденом,

А. М. Воден.
С фотогр. 1893 г.
Из собр. Музея «Каторга и Ссылка».

А. Н. Потресовым и др., а также с с.-д. группой технологов («брусневцами»). Прочел ряд рефератов по истории западноевропейского социализма и по истории русского революц. движения (по Туну и нелегальным первоисточникам); участвовал в первой маевке 1891 г., произнес одну из речей на похоронах Н. В. Шелгунова. В начале 1892 г. уехал за границу. Долго был близок к Г. В. Плеханову, В. И. Засулич и примыкавшим к ним т.т. Попытка Плеханова печататься в «Северн. Вестнике» в 1893 г. была сделана через него; Плеханов читал ему в рукописи свою работу «К вопросу о развитии монистического взгляда на историю», для которой им было сделано много выписок в Британском музее. Плеханов же направил В. в 1893 г. к Энгельсу, разговоры которого с ним изложены в его воспоминаниях в «Летописях Марксизма». В 1897 г. и 1899 г. из Лондона был корреспондентом легальных марксистских ежемесячников «Новое Слово» и «Начало» (под псевдонимом «Скептик»). В Россию В. вер-

нулся в 1910 (1909?) г.; через некоторое время заболел от крайнего переутомления нервным расстройством и стал работоспособен только в 1919 г. Переводческая деятельность В. началась еще в студенческие его годы в Петербурге, когда он по поручению «брусневцев» сделал много переводов из немецкой с.-д. литературы. Позже он перевел труды: Пельмана—История античного социализма и коммунизма, Жореса—История Великой Французской революции, Вундта—Реализм критический и наивный, Риккерта—Границы естественно-научного образования понятий. Риккерту была посвящена и оригинальная работа В.—докторская диссертация «Zur Kritik der Transzendentalspsychologie», направленная против риккертианских построений. В 1920—22 г.г. В. был преподавателем школы 2-й ступени, а в 1922 г. он поступил на работу в Ин-т Маркса и Энгельса, где оставался до 1931 г. В этом ин-те он принимал весьма деятельное участие в подготовке к печати ряда сочинений Маркса и Энгельса (гл. обр. им подготовлены немецкое и русское издания диссертации Маркса) и их переписки. Для ин-та им переведен ряд работ Гегеля (Философия истории), Рикардо (Письма о цене золота), Домманже (Биография Консидерана), Марука и Кастиля (Июньские дни), дискуссия о праве на труд в 1848 г., Учредительный адрес и статуты первого Интернационала. Кроме того, ему принадлежит много рецензий в «Летописях Марксизма», в «Печати и Революции» (за подписью «Лернер»), рецензии и статьи в «Под Знаменем Марксизма», статьи в журн. «Воинствующий материалист» (за подписью «Говоров»), в сборн. «На боевом посту», в Больш. сов. энциклопедии и Энциклопед. словаре «Гранат».

Сведения А. М. Воденa.

«Русск. Ведомости», сборн., отд. 2-й (Воден, А. М.) — Больш. сов. энциклопедия, XII (Воден, А. М.) —Научные работники Москвы (1930).

«Летописи Марксизма» III и IV (А. Воден, На заре «легального марксизма». Из воспоминаний).

Переписка Г. Плеханова и П. Аксельрода, I и II (Ук.).—«Группа Освобождение Труда» II (Ук.) (Переписка Г. В. Плеханова с Фр. Энгельсом).—Там же, III (Ук.) (Показания «знатных путешественников»).—Там же, IV, V, VI (Ук.) (В. Засулич, Письма к Г. В. Плеханову).—«Краси. Летоп.» 1931, II (41), 217, III (42), 123 (М. Абрамкин и А. Дымшиц, Журнал легального марксизма. «Начало», 1899 г.).

Водовозов, Василий Васильевич.

См. восьмидесятые годы.

Водовозов, Николай Васильевич, экономист и публицист, сын известного педагога В. И. Водовозова и писательницы Е. Н. Водовозовой. Род. 1 окт. 1870 г. Деятельный организатор и участник гимназических кружков самообразования в Петербурге в конце 80-х г.г., а затем, уже студентом-юристом Петербургск. ун-та, один из видных представителей марксистского течения в кругах революц. студенчества. Во время студенческих волнений в марте 1890 г. был арестован и сидел в Суворовск. части на Васильевском острове, где он вместе с Н. Д. Соколовым и др. введен в кружок, который должен был заместить прежний состав университетск. революц. центра. За участие в апр. 1891 г. в демонстрации на похоронах Шелгунова снова подвергся кратковременному аресту и исключен из Петербургск. ун-та. В т. г. получил разрешение продолжать образование на юридическом фак-те Дерптск. (Юрьевск.) ун-та. В Дерпте В. принадлежал к студенческому с.-д. кружку, основателем которого был доктор Лесник. В 1894 г. сдал государственные экзамены при юридической испытательной комиссии Московск. ун-та. Со студенческой скамьи В.

Н. В. Водовозов.
С фотогр. 1896 г.
Из кн. Н. Водовозова «Экономич. этюды».

стал заниматься литературной деятельностью; первой крупной работой была статья о Фурье, начатая печатанием в «Русск. Мысли» за 1892 г. В 1893 г. В. написал статью в защиту русск. марксистов против выпадов, сделанных В. П. Воронцовым (В. В.) в его «Попытках обоснования народничества». Статья В. в то время, однако, не могла быть напечатана и опубликована впервые во 2-м издании «Экономических этюдов» автора. В 1894 г. за границей подробно знакомился с бельгийским рабочим и кооперативным движением, результатом чего были его статья «Рабочее движение в Бельгии» и корреспонденция в «Русск. Ведомостях». В 1895 г. вышла книжка В. о Мальтусе («Мальтус, его жизнь и научная деятельность»), которому он посвятил еще одну работу, опубликованную в печати уже после его смерти («Учение Мальтуса о народонаселении»). Из др. оригинальных работ В. важнейшей является его статья «Экономические идеи французских католиков». В. работал также как переводчик; он перевел кн. Э. Магайма «Професс. рабочие союзы»

при его ближайшем участии был подготовлен перевод серии статей из «Handwörterbuch der Staatswissenschaften» о «Землевладении и сельском хозяйстве». Совместно со своей женой М. И. Водовозовой (см.) он положил основание издательству «М. И. Водовозовой», продолжавшемуся после его смерти и являвшемуся первым легальным марксистским издательством в России. Следует, однако, отметить, что в литературных работах самого В., несмотря на его официальную принадлежность к марксистскому крылу русск. журналистики 90-х г.г., имелся налицо ряд отклонений от ортодоксального марксизма и что, в частности, он выступал защитником мальтузианства. 25 мая 1896 г. В. умер в Вене от чахотки. Сборник его работ под названием «Экономические этюды» вышел в 1897 г. и переиздан в значительно дополненном виде в 1907 г.

С. Венгеров, Источники словаря русск. писателей, I (Водовозов, Н. В.).—Энциклопед. словарь «Гранат», X (Водовозов, Н. В.).—Новый энциклопед. словарь «Брокгауз-Ефрон», XI (Водовозов, Н. В.).—«Русск. Ведомости», сборн., отд. 2-й (Водовозов, Н. В.).—С. Венгеров, Предварительный список русск. писателей и ученых, I, вып. 2, 140.—В. Невский, Очерки (Ук.).—Большая энциклопедия, XII (Водовозов, Н. В.).

А. Богданович, Годы перелома. 1895—1906. Сборник критических статей. П., 1908, 40—42 (ст.: Памяти Н. В. Водовозова) (ранее в журн. «Мир Божий» 1896, VII, 243—245).—«Русск. Ведомости» 1896, № 149 (С. Булгаков, Памяти Н. В. Водовозова) (напеч. также в «Орловском Вестнике» 1896, № 148) —«Русск. Богатство» 1896, VII, 179—182 (В. Короленко, Н. В. Водовозов).—«Новое Слово» 1897, IX, 215—224 (М. М., Памяти Н. В. Водовозова).—Там же, 1897, X, 56—62 (П. Струве, «Экономические этюды» Н. В. Водовозова).

Н. Ангарский, Легальный марксизм. Вып. I. 1876—97 г.г. М., 1925, 39 (ср.: Н. Водовозов, Экономические этюды. 2-е изд. П., 1907, 481).—И. Мошинский, На путях к первому съезду РСДРП (Ук.).—Ленин, Сочинения, V (Ук.).—«Техника большевистского подполья», I, 18 (Л. Красин, Автобиографические заметки (то же в сборн. «Л. Б. Красин», 36, и в брош.: Л. Красин, Дела давно минувших дней, 10).—«Вестник Европы» 1896, VII, 470 (Из обществ. хроники).—«Всемирная Иллюстрация», том LV, № 24 (№ 1428), 1895, 615 (Некролог).—«Освобождение» 1904, XXIV (48), 436 (П. Струве, «Никакого политического значения»).—«Мин. Годы» 1908, X, 180, 181 (В. Б [артенев], Воспоминания петербуржца о второй половине 80-х г.г.).—«Гол. Мин.» 1915, II, 192 сл. (Е. Водовозова, Из недавнего прошлого).—«Пролет. Рев.» 1923, III (15), 6 (Л. Красин, Дела давно минувших дней) (то же в сборн. «Л. Б. Красин», 96, и в отд. изд., 49).—«Летоп. Марксизма» III, 74 (А. Воден, На заре «легального марксизма». Из воспоминаний).—«Пролет. Рев.» 1929, IV (87), 144—146 (Владимир Ильич в ссылке. 1898 г.) (то же в кн.: В. Ленин, Письма к родным 87—89).

Водовозова, Вера Петровна (рожд. Шейдакова).

См. восьмидесятые годы.

Водовозова, Мария Ивановна (рожд. Токмакова), дочь потомств. почетного гражданина. Род. в 1869 г. в г. Шанхае (Китай). Училась в гимназии в Москве, а с 1890 г. на Высших женских курсах в Петербурге, где не окончила курса. В 1893 г. вышла замуж за Ник. Вас. Водовозова (см.). С 1895 г., при участии последнего, основала легальное издательство социально-экономической литературы, сыгравшее значительную роль в истории развития марксистских идей в России 90-х г.г. В этом издательстве вышли в частности книги В. Ильина (В. И. Ленина) «Экономические этюды и статьи» и «Развитие капитализма в России» (1899). В. же были выпущены работы И. Гурвича (Экономическое положение русск. деревни, перев. А. Санина, 1896), С. Булгакова (О рынках при капиталистическом производстве, 1897), Н. Водовозова (Экономические этюды, 1897 и 1907), ряд томов из статей «Handwörterbuch der Staatswissenschaften» (Землевладение и сельское хозяйство, Промышленность, Народонаселение и учение о народонаселении, Освобождение крестьян на Западе, История труда), переводы книг Шиппеля, Бюхера, Магайма, Эшли и т. д. По данным департ. полиции, В. в 1897 г. состояла членом редакции «Нового Слова» и оказывала журналу серьезную материальную поддержку; первое из этих указаний не находит подтверждения в имеющейся литературе о «Новом Слове», хотя близость В. к редакциям сначала «Нового Слова» (1897), а потом «Начала» (1899) и не подлежит сомнению. Те же данные департ. полиции сообщают следующие сведения об общественной деятельности и революц. связях В. за 90-е г.г.: весной 1895 г. была замечена наблюдением по Москве в сношениях с лицами, прикосновенными к кружку Акимовой и Распутина; в т. г. (в начале 1896 г.?) вышла из состава «С.-Петербургск. комитета грамотности» после известной истории с подчинением его министерству народного просвещения; в 1896 г. в Москве была связана с Марком и Анной Елизаровыми; в 1897 г. вела переговоры с В. Яковлевым (Богучарским) об издании в Петербурге марксистской газеты; в 1898 г. примкнула в Петербурге к группе «народоправцев» и оказывала ей помощь в издании и распространении нелегальной литературы, сбор от продажи которой шел в пользу политических ссыльных и заключенных (речь, очевидно, идет об издательской группе, выпустившей в 1897—98 г.г. два нелегальных сборника «Наше Время»); присутствовала в ноябре 1899 г. на реферате Струве о Марксе и Бернштейне у Стасовых и участвовала также в др. подобных вечерах; принимала участие в работах Политического Красного креста. В апр. 1901 г. при общем разгроме петербургских революц. и радикальных групп подлежала обыску, а затем дело о ней было внесено в Особ. совещание, постановлением которого от 27 ноября 1901 г. ей было воспрещено жительство в столицах, столичных губ., ун-тских городах, Риге и Ярославле в течение 3-х лет. В дек. 1902 г. ей было разрешено повсеместное жительство.

Деп. пол., 3 д-во, 1901, № 1649.

В. Поссе, Мой жизненный путь (Ук.).—В. Ленин, Письма к родным (Ук.).

Водогинский, Хаим Менделевич, виленск. мещанин. Род. ок. 1876 г. Окончил Виленск. реальное уч-ще, затем был студентом Московск. технич. уч-ща. Входил в с.-д. кружок студентов-техников, организованный и руководимый Вановскими, из кото-

рого вышел «Московск. Союз борьбы за освобождение раб. класса» 1897—98 г.г.; был членом центральной группы «Союза». В 1898 г. привлечен по делу последнего. Содержался под стражей с 11 марта до 12 ноября 1898 г., а затем выслан под особ. надз. полиции в Вильно. Обвинялся в принадлежности к орг-ции и исполнении ее поручений, связанных с гектографированием, хранением и распространением прокламаций, а также в переводе с еврейского языка на русский очерка «Стачка лжи». По выс. пов. 9 февр. 1900 г. определено, по вменении В. в наказание предварительного заключения, подвергнуть его тюремному заключению на 4 месяца, а затем подчинить гласн. надз. полиции на 3 года в черте еврейской оседлости вне ун-тских городов и некоторых, по усмотрению м-ва вн. дел, фабричных местностей. Отбыл заключение в Трокск. тюрьме (Виленск. губ.) с 1 марта до 1 июля 1900 г. Надз. отбывал в Минске. По окончании срока надз. ему, постановлением Особ. совещания 12 июня 1903 г., воспрещено было жительство в столицах и столичных губ. на 5 лет.

Сведения В. А. Вановского.—Обзор 1898—99 (Укр.).—Доклады мин-та юстиции, 1900, л.л. 43—49.—Деп. пол.: ос. отд., 1903, № 2222; 3 д-во, 1903, № 1693.—М-во юстиции, 1898, № 11489.

Л. Меньшиков, Охрана и революция, II, вып. 1, 75, 160, 161.—«Рабочее Дело» I, 1899, 150 (Хроника рев. борьбы).—«Красн. Л-топ.» VII, 1923, 396, 403 (Документы о I съезде РСДРП: Показания Вановских, Богогинского, Любимова и Ситнина).—«Просвет. Револ.» 1928, II (73), 30, 36, 37 (В. Перавич, Накачуне первого съезда).

Водолазский, Алексей Тимофеевич, мещанин пос. Азова, сын рыбака, конторщик. Род. в 1885 г. в Азове, окончил городское уч-ще и прогимназию там же. С образованием осенью 1901 г. в Азове с.-д. группы (Котелевец и др.) примкнул к ней; составил прокламацию, выпущенную группой на пасхе 1902 г. После арестов осенью 1902 г. уехал в с. Батайск, Ростовск. окр., и там с другим товарищем организовал на ф-ке Каллова, где он служил, партийную группу, которая имела связь с Ростовом. Участвовал в ростовск. демонстрации 2 марта 1903 г. В апр. т. г. переехал в Ростов, служил в торговой фирме «Кистов и Аграев», где также принял участие в организации с.-д. кружка, работая, кроме того, в качестве техника в Ростовск. с.-д. орг-ции. Летом 1903 г. был арестован в Нахичевани на квартире А. Лиманова с собранием Донск. ком-та РСДРП, освобожден в тот же день. Вскоре на В. было возложено ком-том получение и распространение по области заграничной литературы. Выполнял эту работу до дек. 1904 г., когда был арестован с транспортом литературы. Просидел в Ростовск. тюрьме 6 месяцев, после голодовки освобожден и выслан под особ. надз. полиции в Азов. В июле 1905 г. вернулся в Ростов, вступил в с.-д. боевой отряд. В сент. 1905 г. снова арестован; на 5 сент. в Новочеркасск. суд. палате было назначено к слушанию дело о В. по 2 ч. 132 ст. угол. улож. (упомянутое дело о транспорте литературы), отложенное, однако, за неявкой свидетелей. Сидел по октябрьской амнистии. После тюрьмы продолжал работу по организации боев. ячеек, состоял начальником десятка, одновременно организовал крестьянскую с.-д. группу (независимую от Донск. ком-та).

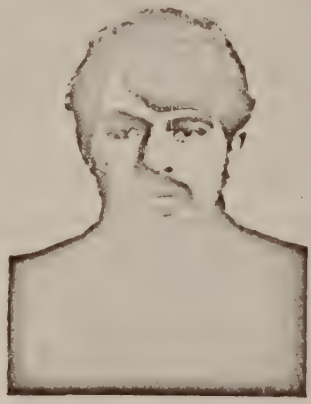

А. Т. Водолазский.
С фотогр. 1907 г.
Из собр. Музея «Каторга и Ссылка».

Принимал активное участие в вооруженном восстании ростовских рабочих, а после разгрома его бежал в Одессу, откуда был направлен в Ромны в орг-цию «Спилки». Участвовал в полтавск. с.-д. газете «Колокол». Позже переехал в Новороссийск, участвовал по поручению Кубанско-Черноморск. ком-та РСДРП в подготовке областного съезда крестьянского союза, на котором провел с.-д. резолюции. В т. г. (1906) уехал в Москву и 20 окт. был арестован вместе с рядом партийных т.т. в квартире доктора Зверева; назвался сначала казаком Конст. Смелкою. Привлечен по делу «46-ти» (дело Н. Рожкова, Н. Мещерякова и др.), по которому 15—30 апр. 1909 г. судился Московск. суд. палатой и приговорен на основании 1 и 2 ч. 102 ст. и 126 ст. угол. улож. к ссылке на поселение. Отбывал ссылку в с. Бельском, Енисейск. губ. В конце 1911 г. привлечен по делу об орг-ции ссыльных левого берега Енисея, но по амнистии 1913 г. дело было прекращено. В 1917 г. примыкал к с.-д. интернационалистам. Уехал после революции в Ростов-на-Дону. С 1921 г. работал в Кавбюро ВЦСПС в Тифлисе. В настоящее время работает в Госторге в Москве. Беспартийный.

Сведения А. Т. Водолазского.—Ведом. отчет о судим., 1909, кн. VIII, № 99835.

Участники русск. рев. движения.—Полит. каторга и ссылка.

«Каторга и Ссылка» (Тифлис) I, 1922 (Воспоминания А. Водолазского).—«1905 г. в Ростове-на-Дону»

113—139 (Его же. Восемь дней на восставшем Темернике) расширенная редакция этих воспоминаний в «Кат. и Сс.» 1927, VII (36), 72—82 и VIII (37), 32—51).—«Кат. и Сс.» 1928, VII (44), 148—163 (Его же, Бельск. ссылка. Из воспоминаний).

Полит. процессы 1901—17 г. г., 1 (Ук.).—«Пролет. революция на Дону» 1, 8 (Декабрьское восстание в освещении донского отделения).—«Донская Речь» 1916, № 214 (Областной отдел. Новочеркас к).—«Право» 1909, №№ 17, 18, 20 (Московск. суд. палата. Московск. орг-ция РСДРП).—«Русские Ведомости» 1909, №№ 86—99 (Судебная хроника).

Водолазченко, Иван, слесарь. С весны 1902 г. работал в паровозном цехе Одесск. главных ж.-д. мастерских. Был одним из руководителей с.-д. группы в мастерских в период 1902—03 г.г. Участвовал в демонстрации 1 мая 1902 г. (В конце 1904 г. Водолазченко Ив. был руководителем забастовки в депо ст. Иланской Сибирск. ж. д.—б. м. то же лицо?).

«История Екатеринославск. с.-д. орг-ции», 66 (А. Сагета, Воспоминания) (о нем ли?).—«1905 г. в Одессе и Одесщине» II, 92 (Ф. Ачканов, Наша работа в главных ж.-д. мастерских).—«Летоп. Револ.» 1924, II (7), 141 (И. Кристаловский, Из истории зарождения и развития большевизма в Одессе. Воспоминания).

Водолеев, Павел Михайлович, запасный рядовой, рабочий ж.-д. мастерских в Перми. Род. 3 сент. 1875 г. там же; учился в 2-классном уч-ще. В 1903 г. был привлечен по делу Пермск. ком-та РСДРП (с Н. Бусыгиным, М. Безруковым и др.). Содержался под стражей в Пермск. губ. тюрьме с 9 окт. 1903 г. до 14(20?) янв. 1904 г.; выпущен под особ. надз. полиции. По агентурным сведениям, состоял членом организованного в апр. 1903 г. Н. Д. Шиловым кружка, получал от него литературу Пермск. ком-та для распространения на заводах. Обвинялся в принадлежности к орг-ции Пермск. ком-та РСДРП. Постановлением Пермск. губ. совещания 19 марта 1905 г. дело в отношении В. было прекращено за недостаточностью улик.

Дел. пол., 4 д-во, 1903, № 2567 и № 2567, ч. 20; 3 д-во, 1905, № 18041.— М-во юстиции, 1905, №№ 17985 и 18041.—Вед. о движении дел (Казанск. суд. палата).

Водопьянов, Григорий, рабочий-модельщик. С начала 900-х г.г. член с.-д. орг-ции в Воронеже. После раскола партии—меньшевик. В 1906 г. был избран в правление местного союза металлистов. В 1908 г. был членом Воронежск. ком-та РСДРП. В 1910—17 г.г. работал в Харьковск. рабочих кружках соц.-демократич. направления.

Сведения В. И. Невского.

А. Татарчуков, Историч. очерк проф. движения в Воронежск. губ., I, 36, 37.— Н. Каменов, Воронежск. орг-ция РСДРП, I, 76.—«Пойми о прошлом», 24 (М. Лызлов, Странички прошлого).—Там же, 127 (Его же, Автобиография).—«1905 г. в Воронеже», I, 34 (С.-д. движение среди учащихся г. Воронежа в 1904—05 г.г.).—Там же, IV, 6, 9 (Очерки по раб. движению в Воронеже в 1904—05 г.г.).—Там же, 36 (Е. Васильева-Никитина, В пятом году).—«1905 г. в Воронежск. губ.», 41 (Б. Бессарабов, Календарь рев. событий за 1905 г. в Воронежск. губ.).

Водопьянов, И. Д. Один из первых членов с.-д. кружка в фабричном селе Озеры, Коломенск. у., Московск. губ., организовавшегося в 900-х г.г. (по сообщению самого В.,—в 1902 г.). Принимал активное участие в работе кружка в период 1905—1906 г.г.

«10 лет» (Коломна), 9—10 (Пшеничный, Большевистский путь) (эта часть ст. написана по воспоминаниям Водопьянова в журнале «Красные Озеры» за 1924 г.).

Водочкария, см. Вадачкория.

Водяницкий, рабочий зав. Яскульского в Елисаветграде. В 1897—98 г.г. принимал участие в собраниях с.-д. кружка.

«Красные Вехи», 51 (Девяностые годы. Материалы о Южно-русск. раб. союзе).

Воеводин, Петр Иванович, мещанин г. Сумы, Харьковской губ., рабочий-литейщик. Родился в 1884 г., окончил 2 класса земской школы. 9-ти лет начал работу по найму в помещичьем имении Харьковской

П. И. Воеводин.
С фотогр. 1904 г.
Из собр. Музея «Каторга и Ссылка».

губ., 13-ти лет поступил учеником на машиностроительный завод в Екатеринославе. С 1898 г. стал знакомиться с нелегальной литературой, в 1899 г., работая на Русско-Бельгийском заводе в Екатеринославе (в предместье Нижнеднепровск), участвовал в забастовке, в 1899 же г. вошел в рабочий с.-д. кружок. 19 мая 1901 г. был арестован и привлечен по делу Екатеринославск. ком-та РСДРП (дело А. М. Сонкина и др.). Обвинялся в посещении сходок, устраивавшихся Сонкиным. 2 июня 1901 г. освобожден и выслан под особ. надз. полиции в Саратов. По этому делу выс. пов. 11 июня 1903 г. В. было вменено в наказание предварительное заключение. В Саратове участвовал в демонстрации 5 мая 1902 г., был тогда же арестован и предан суду, обвинялся в том, что во время демонстрации разбрасывал прокламации. На суде (Саратовск. суд. палата, 4—7 ноября 1902 г.) произнес речь, которая была воспроизведена в нелегальной печати и, наряду с аналогичными выступлениями в нижегородском и др. процессах, сыграла

значительную агитационную роль. Присужден к 2 годам и 6 мес. тюрьмы. Отбывал наказание в Самаре. В 1904 г. вышел из тюрьмы и вошел в Самарскую с.-д. организацию. Как член Самарск. ком-та, вел организационную работу в так наз. механическом районе Самары, объединявшем механические заводы и мастерские. Примкнул после раскола РСДРП к большевикам, в рядах которых остается до настоящего времени. Весной 1905 г. был направлен Восточным бюро ЦК на работу в Сибирь. Состоял членом Читинск. комитета партии, в июне 1905 г. участвовал от Читинск. орг-ции в конференции Сибирск. с.-д. союза в Томске. Вскоре после конференции арестован в Омске, куда он был командирован для налаживания партийной работы, и по распоряжению генерал-губернатора выслан из пределов Сибири. Назначенный под надз. полиции в Уфу, сразу же бежал оттуда в Самару. В октябрьско-ноябрьские дни был одним из руководителей революц. движения в Самаре, состоял членом партийного ком-та, начальником боевой дружины, выступал в качестве агитатора на народных митингах (псевдоним «Хохлик»). Будучи командирован затем из Самары для работы на Урал (в Екатеринбург), задержался в Златоусте, где он принял ближайшее участие в проведении ж.-д. забастовки и в организации Златоустовск. группы РСДРП, и в дек. 1905 г. был арестован (под именем Мих. Вас. Романенко) по делу о златоустовских «беспорядках». Был предан суду по обвинению в том, что в конце 1905 г. возбуждал к забастовке рабочих мастерских депо ст. Златоуст. Приговором Казанской суд. палаты 18 июня 1907 г. на основании 2 п. 1 ч. 129 ст. угол. улож. присужден к крепости на 2 года и 6 мес. Сидел до и после суда в Златоустовск., Уфимск., Мензелинск., Самарск. тюрьмах. По выходе из тюрьмы уехал в Москву (1910 г.), участвовал в рабочем клубе в Грузинах (Об-во разумных развлечений), был арестован и после освобождения вернулся снова в Самару, где в 1910—11 г. г. принимал участие в восстановлении партийной работы. Был членом правления 2-го об-ва потребителей рабочих, около которого централизовалась в этот период вся местная партийная работа. В начале 1912 г. в виду слежки бежал из Самары, вскоре же задержан в Москве по самарскому делу, но по счастливой случайности был выпущен и перебрался нелегально за границу. Жил в Америке (в Нью-Йорке и Елизаветпорте), был близок к русск. группе американской социалистической партии и к редакции русск. с.-д. газеты «Новый Мир». В 1913 г., вернувшись из Америки, работал в Баку, где во время забастовки был арестован и переслан в Самару, как разыскивавшийся после бегства оттуда. Отправлен в Нарымск. край, по дороге (за Томском) бежал от конвоя с парохода, в окт. 1913 г. снова поселился в Баку. Принимал участие в большевистском ежемесячнике «Просвещение» (ст. в № 6 за 1914 г. «В Бакинском районе» за подписью «С. Путник»). Позже был арестован в Баку и в начале империалистической войны водворен в Нарымск. край, где и пробыл до Февральского переворота. Опубликовал статью о Нарымск. ссылке в журн. «Летопись» (№ 2 за 1916 г., «Письма из ссылки» за подписью «Путник»). Октябрьская революция поставила Всеводина во главе Краевого совета Зап. Сибири и Урала, потом он был председателем Совета народного хозяйства Зап. Сибири. В течение 1918—23 г.г. находился на хозяйственной и литературно-издательской работе; состоял членом ВЦИК V и VI созывов (1918—19). В дальнейшем—в главном электротехническом управлении в качестве редактора журналов «Электрификация», «Электричество». Был зам. председателя Государств. технического издательства и членом правления Государств. Научно-технического издательства. Ныне отв. редактор журналов ВЭО («Вестник электропромышленности», «Вестник электротехники», «Электричество», «Электрификация и электромонтер» и т. д.). Автор работ по электрификации и научно-производственных фильм. Председатель Ревизионной комиссии Об-ва старых большевиков. Зам. председ. Научно-технич. об-ва электрификации.

Сведения П. И. В о е в о д и н а.—Обзор 1902 (Ук.) — Доклады мин-ра юстиции, 1902, ч. 2, л.л. 312—317, 1903, ч. 2, л.л. 311—313.—Доп. пол., 4 д-во, 1902, № 644 —М-ва юстиции, 1906, № 17:11.

Энциклопед. словарь «Гранат», XLI, ч. 1, прилож., 85—86 (Воеводин, П. И. Автобиог. биография).—Большая сов. энциклопедия, XII (Воеводин, П. И.).

«Регол. Россия» № 16, 1903, 6—7 (Речи подсудимых на процессе саратовских демонстрантов: П. И. Воеводин) —«Пролет.Револ.» III, 1922, 252—255 (П. В о е в о д и н. Автобиографические сведения).—Там же, VI, 1923, 189—193 (Е г о ж е, 20 лет работы в большевистских организациях и встреча с тов. Лениным).

Демонстранты перед судом (изд. «Искры»), 4—8.—Демонстранты перед судом (изд. П. С. Р.), 13—18, 21, 22, 24.—Н. Б а р а н с к и й, В рядах Сибирск. с.-д. союза, 54.—В. Н о в и к о в, Воспоминания подпольщика, 38.—В. Л е в и ц к и й, За четверть в-ка, I, ч. 2, 149.—З. П е т р о в, Саратовск. орг-ция РСДРП от I до II съезда, 42—43.—В. Т р о ц к и й, Самарск. орг-ция ВКП (б) в годы войны и Октябрьской революции, I (Ук.).—Его ж е, Революц. движение в Среднем Поволжье, 57, 86.—«Красн. Быль» II, 36, 37 (П. Ф р о л о в, Воспоминания рабочего о партийной работе).—Там же, приложение II, 31, 33, 35 (Схема подпольной деятельности с.-д. орг-ции в Ро-сии и Самаре).—«1905 г. в Самар. крае» (Ук.) (И. Б л ю м е н т а л ь, Соц.-демократия и революц. движение 1905 г. в Самарск. крае).—То же, приложения, 5 (Хронологические таблицы революции 1905 г. в г. Самаре и Самарск. губ.).—«1905 г. в Уфе и Уральских заводах», 101 (Большевики в Златоусте) (В. фигурирует под именем Романенко).—«1905. Годы первой революции в Среднем Поволжье», 160 (О. С т а к а н - Ю м е в а, В те дни).—«Искра» № 29, 1902 и № 34, 1903 (Из наших обществ. жизни), № 35, 1903 (Из-за решетки (обзоры) IV, 129, V, 81, 95).—«Освобождение» № 9, 1902, 132—135 (Дело о саратовск. демонстрации. Обвинительный акт), № 12, 1902, 192, 193 (Аресты и подпр. процесс в Саратове).—«Регол. Россия» № 9, 1902, 19 (Хроника правительственных гонений).—«Пролет.Револ.» 1927, IV (63), 235 (М. В е т о ш к и н, О Читинской орг-ции РСДРП (большевиков) 1905—06 г. г.).—«Коммунист» (Самара) 1928, II—III, 117 (Самарск. партийная орг-ция в эпоху второго съезда).

«Вожев», один из литературных псевдонимов В. Ежова (С. О. Цедербаума).

Вознесенский, Владимир Александрович («Жор»). В начале 900-х г.г. ученик Калужск. духовной семинарии, член марксистского кружка семинаристов. Распространял нелегальную литературу (1903 г.). В 1905 г. член ком-та «Калужск. союза РСДРП», впоследствии член Калужск. ком-та РСДРП, образовавшегося из слияния «Калужск. союза РСДРП» и «Калужск. группы РСДРП». Летом 1905 г. руководил с.-д. работой на Мышегском зав. (Тарусск. у., Калужск. губ.). Участник октябрьских событий 1905 г. в Калуге. В конце т. г. работал по организации типографии. В начале 1906 г. скрылся, разыскивался департаментом полиции. (В 1908 г. сидел в Жиздринск. тюрьме?). Умер.

В. Невский, Раб. движение в январские дни 1905 г. (Ук.).—«Из партийного прошлого» I, 107 (Д. Малинин, Из воспоминаний о кружке семинаристов-марксистов).—Там же, 123—125, 130, 160 (С. Мохов, Из истории возникновения и деятельности Калужск. группы РСДРП 1903—05 г.г.).—Там же, II, 12 (О. Чаадаева, Развитие с.-д. движения в Калуге).—Там же, 69 (С. Мохов, Из истории Калужск. орг-ции РСДРП).—Там же, 103, 110, 111, 114, 119 (А. Кондратьев, Арест нелегальной типографии ком-та РСДРП в 1906 г.).—«Из прошлого» (Брянск), 52 (Кивимов, Реакция. Из воспоминаний) (о нем ли?).—«Калужск. губ. в 1905 г.», 159 (Д. Малинин, Раб. движение в Калужск. губ. в 1905 г.).—Там же, 217 (Рев. прошлое Калужских мастерских 1903—05 г.г.).—Там же, 241 (Н. Бонапарт, Мышега).—Там же, 329, 330 (Е. Роганова-Вознесенская, О «Калужском союзе РСДРП»).—«Пролетарий» № 8, 1906 (Список лиц от 14 июля 1906 г., разыскиваемых департ. полиции).

Вознесенский, Николай. Привлекался по делу о с.-д. кружке в Сулине, руководившемся членом Донск. ком-та РСДРП М. В. Серебряковым. По показаниям свидетелей, В. в янв. и февр. 1902 г. распространял нелегальную литературу («Южный Рабочий» и т. д.). Дознание было окончено в мае 1904 г. (исход дела неизвестен).

М-во юстиции, 1902, № 15203.

«Воинов», партийный псевдоним А. В. Луначарского (см.).

Воинов, рабочий-литейщик в Самаре. К 1903 г.—«старый член партии»; выступал в т. г. на первомайском собрании.

«Красн. Быль» II, 10 (М. Логинов, Старые годы).

Воинов, Андрей Ф. Осенью 1904 г., работая на свечном зав. в Самаре, вступил в РСДРП; занимался сбором денег в пользу политических, посещал кружки. В 1905 г. был членом боевой дружины. В 1906—07 г.г., помимо партийной, вел активную профработу. В годы реакции (1912) из-за полицейских преследований уехал из Самары в Актюбинск; там был арестован за расклейку прокламаций, через 2½ недели выпущен и обязан подпиской о неотлучке, но уехал самовольно в Самару. В 1915—17 г.г. работал на самарск. трубочном зав. В 1917 г. ушел в Красную гвардию; участвовал в боях под Оренбургом и в защите Самары от чехов. При последних оставался в Самаре, работал на электрич. станции. К 1925 г. член РКП(б), работал попрежнему в Самаре.

«Красн. Быль» II, 41—46 (А. Воинов, Из прошлого).—«1905. Годы первой революции в Средним Поволжье». 174—181 (Его же, Из прошлого).—«Красн. Быль» II, 31 (П. Фролов, Воспоминания рабочего о партийной работе).—«1905 г. в Самарск. крае» (Ук.) (И. Блюменталь, Соц.-демократия и революц. движение 1905 г. в Самарск. крае).

Воинов, Виктор Петрович, сын надворного советника. Род. 27 февраля 1875 г. в Ставрополе (губернском). Учился там же в гимназии, а потом состоял студентом Петербургск. ун-та. Принимал участие в студенческих волнениях, связанных с самоубийством Ветровой (1897 г.). За участие в студенческих беспорядках февраля—марта 1899 г. исключен из ун-та, в т. г. принят обратно. По данным полиции от марта 1900 г., В. вел пропаганду среди рабочих Шлиссельбургск. тракта в Петербурге, распространял издания «Рабочей Мысли», собирал пожертвования в пользу политич. ссыльных и заключенных. Вследствие этого в ночь на 13 марта 1900 г. подвергнут обыску, которым обнаружено предложение Московск. «Исполнительного Комитета» центральным органам студенческих организаций всех высших учебных заведений принять участие в общестуденческом съезде. Был привлечен к дознанию. В 1902 г. допущен к государственному экзамену при Московск. ун-те. В 1904 г., будучи помощником присяжного поверенного округа Московск. суд. палаты, входил, согласно полицейским сведениям, в адвокатскую с.-д. группу в Москве. Позже в течение многих лет (вплоть до революции) присяжный поверенный в Москве.

Деп. пол.: сс отн., 1904, № 5, ч. 65, т. II; 3 д-во, 1897, № 706.—Юридич. календарь.

Воинов, Павел Иванович, николаевск. мещанин; рабочий адмиралтейства в Николаеве. Род. ок. 1886 г. 21 февр. 1904 г. был арестован на с.-д. сходке там же, 13 марта т. г. выпущен (взята подписка о невыезде); привлечен по делу о Николаевск. ком-те РСДРП. Постановлением Херсонск. губ. совещания 18 июля 1905 г. дело было прекращено.

Деп. пол., 4 д-во, 1904, № 854.—М-во юстиции, 1905, № 19219.

«1905 г. на Николаевщине», 83 (Раб. движение и парторганизация до 1905 г.).

Воинова, Ксения Ивановна, из дворян, дочь подполковника. Род. 14 июня 1884 г. в г. Замостье, Люблинск. губ. В 1903 г. окончила женскую (министерскую) гимназию в Костроме, затем до 1905 г. училась в Москве на педагогических курсах имени Тихомирова. С 1900 г. участвовала в подпольных гимназических кружках; с учением Маркса познакомилась в 1902 г. 16-ти лет, вследствие конфликта с семьей на почве стремления к революц. деятельности, ушла из семьи и стала вести самостоятельную трудовую жизнь. С осени 1903 г. жизнь в семье С. П. Пашуканис, встречи с «Одиссеем» (А. Мандельштамом) и другими т. т. содействовали окончательному оформлению В., как с.-д. большевички. В 1904 г. стала вести активную партийную работу—техническую и организационную. Работала на Казанск. ж. д., в Город-

ском районе Московск. орг-ции, в Московск. Окружной орг-ции. Служа для заработка в Московск. городской управе (1904—08 г.г.), В. в октябрьские дни 1905 г. была членом стачечного ком-та городских рабочих и служащих. Летом 1905 г. посылалась Московск. ком-том с поручениями в Иваново-Вознесенск (в связи с ивановo-вознесенск. всеобщей стачкой), а потом в Кострому и Ярославль. В декабрьские дни

К. И. Воинова.

С фотогр. 1906 г.

Из собр. Музея «Каторга и Ссылка».

несла связь революц. штаба с районами и принимала участие в восстании на баррикадах на Казанском вокзале. Годы реакции провела на юге. В связи с полицейскими репрессиями меняла часто место жительства и работу. Служила в земских органах, сотрудничала в газетах (в Крыму); одновременно продолжала революц. работу. Февральская революция застала В. на земской службе в Павлограде, Екатеринославск. губ. Была секретарем Исполнительного ком-та уездного совета крестьянских депутатов. Вошла в организовавшийся после переворота местный ком-т с.-д. большевиков, в котором председательствовала до марта 1918 г. После сентябрьской (1917 г.) кампании выборов в совет (городской) и земство была избрана членом Исполкома совета и членом земской управы. После Октябрьской революции была комиссаром продкома, членом редакции «Известий», членом президиума Исполкома совета рабочих, солдатских и крестьянских депутатов и (в февр.—марте 1918 г.) председателем Военно-революц. штаба. В середине 1918 г. В. в Москве—секретарь особой следственной комиссии при Совнаркоме по расследованию мятежа левых с.-р., позже член Городского районного ком-та партии и пропагандист в разных районах. С 1919 г. 1922 г.г. секретарь Свердловского ун-та, с 1922 по 1925 г.г.—заведывающий Архивом революции и внешней политики, с 1926 г. 1931 г.г.—научный сотрудник Истпарта ЦК, Ин-та Ленина, Ин-та истории. В. принадлежит несколько работ по истории партии и революц. движения: «Рабочее движение в Москве в 1914—17 г.г.» («Пролет. Революц.» 1923, II), «Июльские дни 1914 г. в Москве» (там же, 1924, VII), «Вокруг Лондонского съезда партии» (там же, 1927, V), «Георгий Победоносец» («Красн. Архив» 1925, IV—V) и т. д.

Сведения К. И. Воиновой.

Научные работники Москвы (1930).—Ц. Зелик. Бобровская, Записки рядового подпольщика, 127. «Путь к Октябрю» I, 19 (А. Шестаков (Никулин), В пламени революции).—Там же, II, 73 (Его же, На Московск. «Окружки» Воспоминания).—Там же, III, 22 (Его же, В цикле 25 лет).—«Борьба за Советы в Екатеринославщине», 158, 159, 161 (А. Шведе, Павоградск. орг-ция большевиков в 1917 г.).—«Летоп. Революц.» 1927, IV (25), 106, 109, 113, 114 (Его же, Революц. события в Павлограде. Март 1917—март 1918 г.)

Воинова, Раиса Васильевна (Валентиновна?), учительница в дер. Федчищево, под Подольском (Московск. губ.). В 900-х г. г. и во время революции 1905 г. принимала деятельное участие в с.-д. работе в Подольск. у.

С. Невзорова-Шестернина, Годы борьбы в Подольск. у., 13, 17, 25, 26, 145.—«Путь к Октябрю» II, 228 (Н. Муралов, О работе в подполье в Серпухове). Там же, III, 292, 298 (И. Леонов, Воспоминания о Подольск. уездной партийной орг-ции).

Воинцев, Павел Зиновьевич (он же **Зиновьев**), крестьянин Сычевск. у., Смоленск. губ., рабочий ф-ки Торнтона. Род. ок. 1863 г. В 1896 г. привлекался в Петербурге по делу с.-д. группы «стариков» (Ленин и др.). Участвовал в 1895 г. в сходках рабочих кружков за Невской заставой под руководством Тахтарева, Кржижановского. (По некоторым данным, принимал участие в движении еще с 1893 г. в одном кружке с Петром Морозовым и др.). По выс. пов. 29 янв. 1897 г. подчинен гласн. надз. полиции на 1 год в избранном месте жительства вне столичных губ. и ун-тских городов.

Обзор 1895—96 (Ук.).—Ведомость 1897 (Ук.).—Д. попол., 5 п-во, 1897, № 38, ч. 1.

«Сборник материалов и статей», 118—120, 166, 17, 175, 176, 178 (Доклад по делу о возникших в С.-Петербурге в 1894 и 1895 г.г. преступных кружках лиц, именующих себя «соц.-демократами»).—«Красн. Летоп.» 1928, II (13), 203 (В. Федорова, К истории петербургского кружка соц.-демократов 1894—95 г.г.).

Войков, Петр Лазаревич («Интеллигент», «Петрусь»). Род. в 1888 г. в Керчи. Примкнул к РСДРП, будучи учеником Керченск. гимназии, в 1903 или 1904 г. (см. ниже примечание 1-е). Работал в фабрично-заводской группе Керченск. орг-ции, а также в группе учащихся. Принимал участие в районном партийном съезде в Мелитополе в 1905 г. За столкновение с директором гимназии В. был исключен из Керченск. гимназии, и революция 1905 г. застала его уже учеником VIII класса Ялтинск. гимназии (см. примеч. 2-е). В Ялте продолжал революц. работу. Осенью

1906 г. поступил в Петербургск. ун-т; в конце сент. 1906 г. получил отпускной билет в Ялту, где и находился в ближайшее время. Работал в партии на юге до первого ареста, после чего ему пришлось перейти на нелегальное положение и кочевать по России с фальшивым паспортом (см. примеч. 3-е).

П. Л. Войков.
С фотогр. 1924 г.
Из собр. Музея «Каторга и Ссылка».

Осенью 1907 г. бежал за границу и не позже начала окт. т. г. попал в Женеву. В России над ним тяготело обвинение в политическом «преступлении» и дело о нем велось судебным следователем Симферопольск. окружного суда по важнейшим делам, запрашивавшим о нем канцелярию Петербургск. ун-та в ноябре 1907 г. Вследствие висевшей над ним угрозы судебной расправы вынужден был остаться надолго в эмиграции. Жил в Швейцарии и во Франции, учился в Женевск. и Парижск. ун-тах, где получил физико-математическое образование. Был членом социалистических партий Франции и Швейцарии, работал в професс. движении, сотрудничал в русск. легальной и нелегальной прессе. Во время империалистской войны, находясь в Женеве, примыкал к антиоборонцам; являлся активным работником т. наз. 1-й Женевск. группы содействия (меньшевистской). После Февральской революции вернулся в Россию, проехав через Германию в одной группе с Мартовым, Луначарским и др. Работал в министерстве труда, где остоял секретарем товарища министра. После событий 3—5 июля 1917 г. ушел из министерства (см. примеч. 4-е). Уехал на Урал и в середине июля участвовал в Уральск. областной конференции меньшевистских и объединенных организаций. Вскоре после этого, в авг. 1917 г. вступил в партию большевиков, опубликовав соответствующее заявление в газете «Уральский Рабочий». состоял секретарем Областного Совета професс. союзов Урала. Принимал активное участие в Октябрьских событиях на Урале. После перевыборов Екатеринбургск. городской думы, давших большинство большевикам, В. был выбран 14 ноября 1917 г. председателем новой думы. Выставлялся кандидатом от большевиков в Учредит. собрание по Уралу. С образованием в янв. 1918 г. Совета комиссаров Уральск. области В. был выбран областным комиссаром снабжения. Руководил областным отделом снабжения до наступления колчаковской армии. В 1919 г., вместе с т. т. М. Фрумкиным и О. Шмидтом, В. был назначен представителем Совнаркома в правление Центросоюза; руководил финансово-счетным и административно-организационным управлениями Центросоюза и одно время состоял заместителем председателя правления его. В 1920 г. назначен членом коллегии Наркомвнешторга. В 1921 г. назначен председателем советской делегации в смешанной советско-польской комиссии по реализации Рижск. договора. В комиссии работал до 1924 г., когда подписал соглашение с Польшей по всем вопросам реэвакуации. Одновременно в течение 1921—24 г.г. работал в качестве члена и заместителя председателя правления объединения лесной промышленности Северо-Беломорск. района «Северолес». В начале окт. 1924 г. В. был назначен полномочным представителем Союза ССР в Польше. 7 июня 1927 г. он был убит в Варшаве русск. белогвардейцем Кавердой.

Примечание 1-е. Все биографии В., опубликованные в связи с его назначением в Польшу, а затем после его убийства, указывают эти даты (обычно—первую) его вступления в партию. С др. стороны, в биографич. заметке, напечатанной в 1917 г. в «Уральском Рабочем» в связи с его кандидатурой в Учредит. собрание, упоминалось о его вступлении в с.-д. партию «12 лет назад», т.-е. в 1905 г.—Примечание 2-е. По данным статьи Ф. Юльина (см. библиографию), после Севастопольск. восстания 1905 г. под руководством В. состоялось в Керчи выступление учащихся с требованием устроить панихиду по погибшим моряках. Однако, В. в это время (конец 1905 г.) уже, несомненно, жил в Ялте, о чем свидетельствуют как воспоминания Л. Романовского (см. библиографию), так и факт окончания им в 1905—06 уч. году Ялтинск. гимназии. Работа в Керчи наездами тоже затрудняла для него положением его как учащегося, хотя возможность этого все же не исключается.—Примечание 3-е. Так говорит о переходе В. на нелегальное положение заметка «Уральского Рабочего». Согласно сообщению легальной печати от янв. 1907 г., из Ялты тогда, по распоряжению Думбадзе, были отправлены этапным порядком в ссылку доктор Алексин, студент Войков и др. лица. В некоторых воспоминаниях начало преследования В. связывается с покушением на Думбадзе («не знаю, принимал ли участие в этом П. Л.» добавляет в своих воспоминаниях Романовский). И именно обвинение его в участии в этом покушении послужило согласно указаниям биографий В. от 1924 и 1927 г.г., причиной его бегства за границу.—Примечание 4-е. Так—по данным заметки в «Уральском Рабочем». По воспоминаниям же А. Белобородова (см. библиографию), В. на Урал приехал еще представительствовать министерство труда.

Дело канцелярии по студенческим делам Петербургск. ун-та, 1906, № 1988.

Энциклопед. словарь «Гранат» XLI, ч. 2, прилож., 163 (Автобиография К. Б. Равека), ч. 3, прилож., 292—293 (Войков, П. Л.).—Больш. сов. энциклопедия, XII

(Войков, П. Л.).—Революция 1917 г., VI (Ук.).—С.-д. дистовки, I (Ук.).

Убийца тов. Войкова перед польским судом. Перев. с польск. по стенографич. отчету судебного процесса. М.—Л., 1927.—«Памяти погибших вождей», 87—88 (Л. Оболенский, Петр Лазаревич Войков).—«Известия ЦИК» 1924, № 231 (Биография П. Л. Войкова).—«Уральский Рабочий» 1917, № 24 (49) (Наши кандидаты: Войков, П. Л.).—«Известия ЦИК» 1927, № 128 (Войков, П. Л.—Белобородов, О Войкове. Воспоминания).—Там же, № 129 (С. Малышев, Памяти тов. Войкова).—Там же, № 130 (А. Дивильковский, На посту. Памяти т. Войкова.—Памяти товарища. Л. Л. Оболенский о П. Л. Войкове.—Воспоминания народовольца о тов. Войкове).—Там же, №№ 131 и 132 (Похороны П. Л. Войкова).—Там же, № 132 (Работа тов. Войкова в Керчи в 1905—06 г.г.) (ср. ниже воспоминания П. Григорьева).—Там же, № 133 (Как был убит тов. Войков).—Там же, №№ 134, 135, 139, 140 (Дело убийцы тов. Войкова).—«Красн. Крым» 1927, № 132 (Петя Войков в первой русск. революции. Воспоминание директора завода «Крымск. машиностроение» товарища П. Григорьева).—Там же, № 134 (Л. Романовский, Мои воспоминания о покойном П. Л. Войкове).—Там же, № 136 (Ф. Юльин, П. Л. Войков в Керчи. Запись по беседам одноклассников, знакомых с семьи Войковых и книгам бив. Александровской гимназии) (препеч. из газеты «Красн. Керчь»).—«Правда» 1927, № 127 (Памяти тов. П. Л. Войкова: М. Фрумкин, На боевом посту; М. Поляков, Рабочий класс сохранит светлую память о нем; А. Лежава, Прекрасный товарищ. В. Докукин, Памяти славного товарища; Биография П. Л. Войкова; Г. Крамаров, Тов. Войков—кооператор).—Там же, № 131 (Похороны тов. П. Л. Войкова).—Там же, № 133 (Тов. П. Л. Войков на дипломатическом поприще).—«Пролет.Револ.» 1927, VI (65), стр. I—III (М. Фрумкин, Петр Лазаревич Войков).—«Известия ЦИК» 1928, № 130 (С. Малышев, Памятная годовщина.—Л. Хинчук, К годовщине убийства П. Л. Войкова).

Рабочий класс Урала в годы войны и революции, II, 201, 210, III, 62, 178.—А. Баранов, Октябрь и начало гражданской войны на Урале, 49.—А. Ослоновский и А. Орлов, Десять лет борьбы и строительства Советов на Урале, 22, 32.—«Рабочая революция на Урале», 159 (Заметки хозяйственника. 1917—18 г.г.).—«Революция в Крыму» 1925, I (5), 61 (В. Камшицкий, Р. в. движение в Керчи. 1905—07 г.г.).—«Право» 1907, № 3, 243 (Хроника) (?).—«Пермская Жизнь» 1917, № 463 (Список делегатов, прибывших на 1-ую областную конференцию РСДРП меньшевистских и объединенных организаций).—«Уральский Коммунист» 1922, IV, 42 (В. Воробьев, Тревожные дни. Из воспоминаний о 1917 г.).—«ПролетРевол.» 1930, IX (104), 105 (А. Авдеев, Из истории борьбы за Советы).

Войнарович, Сигизмунд Ромуальдович («Анархист»), дворянин. Род. ок. 1874 г., окончил Житомирск. гимназию и юридич. фак-т Киевск. ун-та, после чего служил в Киеве в страховом об-ве «Россия». В 1894 г., будучи студентом, примкнул к кружку польской с.-д. молодежи и в дальнейшем принимал участие в работе киевск. польской с.-д. группы. В 1897 г. был подвергнут аресту за участие в демонстрации по поводу самоубийства Ветровой. В 1899 г. за участие в студенческих волнениях был уволен из ун-та и подчинен негласн. надз., в 1900 г. принят обратно. В 1901 г. был привлечен по делу Киевск. ком-та РСДРП и его типографии. Содержался в Лукьяновской тюрьме с 17 апр. до 16 июня т. г., затем отдан под особ. надз. полиции в Одессе. Обвинялся в том, что, будучи близок к М. Г. Гурскому, содействовал ему в перевозке типографии. По окончании дознания обвинение было признано недоказанным, вследствие чего дело в отношении В. по соглашению мин-ров вн. дел и юстиции в июле 1903 г. было прекращено. Впоследствии был присяжным поверенным в Елисаветграде. Умер в Елисаветграде в 1921 г.

Сведения И. Н. Мошинского.—Обзор 1901 (Ук.).—Деп. пол., 4 д-во, 1901, № 249.—М-во юстиции, Гр. № 10955.

Ю. идич. календарь.—И. Мошинский, Наброски к первому съезду РСДРП (Ук.) (здесь В. ошибочно именуется Ромуальдом).—«Листок Рабочего Дела» VIII, 12, 28 (Хроника рев. борьбы).

Войнаровская, Ванда-Цезарина.

См. восьмидесятые годы.

Войницкий, Витольд Эдуардович, столяр ж.-д. мастерских в Воронеже. В 90-х г. г. был членом Воронежск. рабочей организации. В 1905 г., по жандармским сведениям, был одним из организаторов ж.-д. союза на Юго-Вост. ж. д. (по данным Истпрофтрана, эти сведения о роли В. в 1905 г. являются значительно преувеличенными).

Деп. пол., 4 д-во, 1897, № 370, т. III.

А. Татарчуков, Материалы по истории рев. движения в Воронежск. губ., 55.—1905 г. на Юго-В. ж. д., 38.

Войновский, Александр Фрицович, см. Вайновский, А. Ф.

«Войткевич», одна из нелегальных фамилий Н. И. Дербышева (см.).

Войткевич, Антон Феликсович («Алексей Иванович»), из дворян, сын служащего. Род. 6 янв. 1876 г. в Нижнем-Новгороде. С 1886 г. учился в Нижегородск. гимназии, по окончании которой в 1894 г. поступил в Московск. ун-т (естественное отделение физико-математич. фак-та). В 1896 г.

А. Ф. Войткевич.
С фотогр. 1903 г.
Из собр. Музея «Каторги и Ссылки».

был впервые привлечен по делу о с.-д. кружке в Москве (К. Батурина и др.) Содержался под стражей с 10 дек. 1896 г. по 10 марта 1897 г., затем выслан под особ. надз. полиции в Нижний-Новгород. По агентурным сведениям, на совместной с Ив. Якубовским квартире В. происходили собрания; кроме того, его часто посещал один из пропагандистов Сергей Озеров.

дознанием не было добыто определенных указаний на участие В. в пропаганде, и по соглашению мин-ров вн. дел и юстиции в марте 1898 г. дело о нем было прекращено по недостаточности улик. Вновь принят после этого в Московск. ун-т, откуда ранее был исключен в виду привлечения к дознанию. В марте 1899 г. выслан из Москвы в Нижний-Новгород в связи со студенческими волнениями, с осени т. г. вернулся в ун-т, который окончил в 1900 г. С 1900 г. принимал участие в нелегальной с.-д. работе в Нижнем-Новгороде и Сормове, поддерживал связи с сормовскими рабочими—Заломовым, Дорофеевым, Булатовым и др. 15 апр. 1901 г. арестован, по указанию рабочего Логинова, и привлечен по делу о кружке среди сормовских рабочих, возникшему первоначально из-за распространения прокламаций на Сормовских заводах 11 сент. 1900 г. (по делу были привлечены Вавочкин, Дорофеев, Пав. и Евд. Шамуровы, Вен. и Анна Булатовы др.). По данным дознания, В. под именем «Николая Ивановича» бывал на занятиях у Шамуровых и Булатовых и приносил с собой нелегальную литературу. Содержался под стражей до 13 июля 1901 г., затем выслан под особ. надз. полиции в Казань, потом в Полтаву. В Полтаве был арестован в ночь на 9 февр. 1902 г. в связи с имевшей место демонстрацией. После освобождения уехал из Полтавы в Тулу, где работал в с.-д. ком-те. Весной 1902 г. уехал в Казань, там 12 июля был арестован и отправлен в Тулу, где он был привлечен по делу местной орг-ции (привлеченные—М. Иваницкая, Е. Литкенс и др.). За отсутствием улик он вскоре был освобожден, и дело о нем прекращено. 29 янв. 1903 г. состоялось выс. пов. по сормовск. делу, которым определено, по вменении в наказание предварительного заключения, выслать В. на 3 года в Вятск. губ. На основании этого приговора он был арестован в Казани и отправлен в ссылку, но с дороги бежал и перешел на нелегальное положение. Устроился по подложному паспорту химиком на фабрике в Кинешме у Саввы Морозова (с его ведома). Осенью 1903 г. переехал в Баку, где до весны 1904 г. работал в с.-д. ком-те как большевик. В марте 1904 г. вследствие провала и слежки уехал из Баку. Лето проработал на фабрике в Кинешме, а с сент. 1904 г. вошел в с.-д. большевистскую орг-цию в Петербурге и вскоре введен в состав Петербургского ком-та. Принимал участие в демонстрации 9 января 1905 г., будучи в то время ответственным организатором Выборгск. района. Позже работал в Петербургск. и Невск. районах ответственным организатором. Переменив несколько раз паспорт, В. в конце апр. 1905 г. все же был вынужден вследствие усилившейся слежки выехать из Петербурга. Переехал в Москву, где вошел в состав Московск. ком-та большевиков. Работал ответственным организатором Замоскворецк. района; после кратковременной отлучки из Москвы, с сент. 1905 г. назначен Московск. ком-том ответственным боевым организатором, в конце окт. или начале ноября перешел на работу ответственного организатора Лефортовск. района. Принимал участие в декабрьском вооруженном восстании. После восстания вместе с большинством членов Московск. ком-та, согласно постановлению последнего, скрылся на короткое время из Москвы (В. выехал в Кострому), по возвращении продолжал партийную работу в рядах Московск. орг-ции как член Московск. ком-та. Был одним из делегатов от Москвы на Стокгольмск. съезде РСДРП. Работал в 1906 г. снова ответственным организатором Замоскворецк. района. В дек. 1906 г. был арестован на улице после ухода с собрания рабочих на фабрике. Сидел под фамилией Михаила Николаевича Соболева. Под этой же фамилией после $^1/_2$ года тюрьмы выслан на 2 года под гласн. надз. полиции в Ярославль. После доставки туда этапом был освобожден и тотчас бежал, уехав в Москву. Вскоре же вынужден был оттуда уехать, после чего устроился на работу и легализовался. После Февральской революции вошел в Московск. объединенную орг-цию РСДРП (впоследствии Московск. орг-ция «объединенных с.-д. интернационалистов»). Состоял членом и товарищем председателя ком-та этой орг-ции. В 1918 г. вышел из РСДРП интернационалистов в виду ее близкой самоликвидации и с тех пор остается беспартийным. В. является видным работником в области сельско-хозяйств. бактериологии, автором ряда работ по микробиологическому исследованию молока, по молочнокислому и пропионовокислому брожению и т. д. Состоит профессором двух ВУЗ'ов.

Сведения А. Ф. Войткевича.—Обзоры 1895—96, 1900 (Ук.).—Доклады мин-ра юстиции, 1903, ч. I, л. л. 143—146.—Деп. пол.: 3 д-во, 1904, № 396: 4 д-во, 1902, № 128, т. I.—М-во юстиции, 1896, № 13580, 1900, № 11585.

Л. Меньшиков, Охрана и революция, I, 317, 426.—В. Невский, Очерки (Ук.).—«Большевики Москвы», 13 (Войткевич, А. Ф.).—Больш. сов. энциклопедия, XII (Войткевич, А. Ф.).—Научные работники Москвы (1925 и 1930).

«5-й год» (Москва) I, 66—70 (А. Войткевич (Алексей Иванович), Октябрь—декабрь 1905 г. Из воспоминаний).—«Правда» 1927, № 91 (А. Войткевич, Из встреч с Владимиром Ильичем).

Ц. Зеликсон-Бобровская, Записки рядового подпольщика, 105, 107, 112—113, 115.—С. Черномордик (П. Ларионов), 1905 г. в Москве, 17, 30 (ранее в сб-ке «5-й год» I, 14, 28).—В. Каюров, Сормово в первой революции, 22.—И. Голубев, От стачек к восстанию, 108, 148, 149.—Н. Дружинин, История Пролетарск. (б. Рогожско-Симоновск.) орг-ции 1906—16 г.г., 22.—«На заре раб. движения в Москве», 84 (В. Максаков, Пионеры соц.-демократии в Москве. По материалам Московск. историко-революц. архива).—«Декабрьское восстание в Москве 1905 г.», 22 (Земляка. Красный год. Отрывок из воспоминаний).—Там же, 41 (М. Владимирский, Московск. ком-т РСДРП).—«Материалы по истории рев. движения», II, 149, 150 (Дело о распространении воззваний 11 сент. 1900 г. на Сормовских заводах. Из переписки прокурора М.С.П.).—Там же, IV, 17, 18, 20 (А. Пискунов, С.-д. орг-ция в Нижнем-Новгороде за 1900—03 г.г.).—«Динамо», 20 (1903—05 г.г. По воспоминаниям Курского, Васильева, Миронова и Официна).—«Путь к Октябрю» III,

19 (А. Шестаков (Никодим). В школе 25 лет).—«Декабрь 1905 г. на Красной Пресне», 10 (З. Досс в р. На Пресне и в Московск. ком-те большевиков в декабрьские дни 1905 г.) (то же в сб-ке «Красная Пресня в 1905—17 г.г.», 19).—Там же, 32 (В. Костицын, Декабрьское восстание 1905 г.).—«5-й год» (Москва) I, 53, 63, 64 (В. Савков (Тимофей). В Сокольниках и в Замоскворечьи. Воспоминания).—«1905 г. в Нижегородск. крае», 54—55 (А. Беловеров, Записки по раб. движению Нижегородск. края. По документам и воспоминаниям).—«Путь к Октябрю» V, 118 (Н. Мандельштам, После восстания, 1906—07 г.г.).—«Очерки по истории рев. движения в Бауманск. районе», 26 (Первая революция).—«Листок Рабочего Дела» VIII, 190?, 29 (Хроника рев. борьбы).—«Накануне» № 31—32, 1901, 392 (Письмо из Нижнего-Новгорода).—«Жизнь» 1902, I, 51 (Хроника пострадавших в рев. борьбе).—«Искра» № 18, 1902, № 39, 1903 (Хроника рев. борьбы) («Искра» III, 59, VI, 52).—«Последние Известия» № 59, 1902, 2 (Полтава).—«Искра» № 55, 1903 (Из нашей обществ. жизни).—«Вперед» (М.) 1917, № 81 или прилож. к № 85 (Список кандидатов в члены Московск. гор. думы с.-д. меньшевиков, с.-д. объединенцев, Бунда и Лат. с.-д. группы «Утро»).—«Пролетарий» (М.) 1917, № 48 (Партийная жизнь).—«Револ. Былое» II, 1923, 51 (Полит. обзор Тульск. губ. за 1902 г.).—«Вестн. Труда» 1925, XII, 40 (В. Цыцарин, Воспоминания металлиста).—«ПролетРевол.» 1925, II (37), 210 (Воспоминания В. П. Ногина о Московск. орг-ции).—Там же, 1925, III (38), 128 (М. Васильев (Миша). Из воспоминаний о пятом годе).

Войткевич, Ольга Петровна, см. Иваницкая, О. П.

Войтковский, Евгений Васильевич, сын рыбака. С начала 900-х г.г. член с.-д. орг-ции в Николаеве. В 1906 г. сидел в тюрьме и в дальнейшем был приговорен к каторге; убит в Сибири.

«Декабрь 1905 г. на Красной Пресне», 71, 84 (М. Николаев, Воспоминания начальника шмидтовской дружины) (то же в сб-ке «Красная Пресня в 1905—17 г.г.», 53, 67).—«Путь к Октябрю» IV, 7 (Его же, Из воспоминаний).

Войтковский, Николай Васильевич, сын рыбака, рабочий. С начала 900-х г.г. член Николаевск. с.-д. орг-ции. В 1906 г. работал на Французском зав. в Николаеве.

«Страницы борьбы», 73 (А. Борисов, Арест кружка Черноморского зав.).—«Декабрь 1905 г. на Красной Пресне», 84 (М. Николаев, Воспоминания начальника шмидтовской дружины) (то же в сб-ке «Красная Пресня в 1905—17 г.г.», 67).

Войтковский, Павел Васильевич, сын рыбака, слесарь. Род. ок. 1880 г. С начала 900-х г.г. член с.-д. орг-ции в Николаеве. В 1902 г. был привлечен по делу Николаевск. ком-та РСДРП. Содержался под стражей с 22 марта по 30 июля 1902 г., а затем состоял под особ. надз. полиции. Обвинялся в том, что с 1901 г. стал посещать собрания кружков и вступил в кружок Б. Мирского. По выс. пов. 18 июня 1903 г. вменено в наказание предварительное заключение. В 1906 г. работал на Французском зав. в Николаеве.

Обзор 1902 (Ук.).—Доклады мин-ра юстиции, 1903, ч. 2, л.л. 334—341.—Деп. пол., ос. стл., 1901, № 850.—М-во юстиции, 1902, № 15029.

«Декабрь 1905 г. на Красной Пресне», 71, 84 (М. Николаев, Воспоминания начальника шмидтовской дружины) (то же в сб-ке «Красная Пресня в 1905—17 г.г.», 53, 67).—«Путь к Октябрю» IV, 7 (Его же, Из воспоминаний).

Войтов, Ипполит Иванович. Род. в 1884 г. в г. Чугуеве, Харьковск. губ., в семье сельско-хозяйственного служащего. Ок. 1890 г. переехал с семьей в Харьков, где провел детство в обстановке большой нужды. Из гимназии был исключен дважды—первый раз за невзнос платы, потом—за участие в кружках, и закончил образование экстерном. В конце 90-х и начале 900-х г.г., с 16—17-ти лет, вступил в марксистские подпольные кружки и приблизительно с 18-ти лет работал по заданиям Харьковского ком-та РСДРП, исполняя технические поручения по печатанию листовок на гектографе и т. д. В 900-х г.г. поступил на железную дорогу, где прослужил ок. 2-х лет, что и дало ему возможность в 1904 г. вступить в центр с.-д. союза железных дорог Юга России, в котором работали студенты, временно служившие на железных дорогах, и некоторые ж.-д. служащие и рабочие (?). В 1904 г. поступил в Харьковск. ун-т. Принимал активное участие в революции 1905 г. В окт. 1905 г. участвовал в Харькове в постройке баррикад в университетском районе и в стычках с черной сотней, пытавшейся устроить еврейский погром. Принимал участие в октябрьской и ноябрьской стачках, был членом забастовочного ком-та, а в дек. 1905 г. в Екатеринославск. губ., близ ст. Лозовая, участвовал в разборе пути с целью не допустить прохождения воинского поезда на ст. Лозовая. С 1903 г. В. стал подвергаться репрессиям—обыскам и кратковременным арестам, гл. образом, в связи со студенческими выступлениями. В 1905 г. привлечен по 129 ст. угол. улож. за статью в «Харьковском Листке» (в то время он начал впервые свою журнальную деятельность). В конце дек. 1905 г. арестован, просидел 6 месяцев в одиночке; предъявлены были 125, 126, 129 ст.ст. угол. улож., но дело было разрешено в административном порядке высылкой в Вологодск. губ. Благодаря содействию врача из революционеров, вместо северо-вост. уездов, куда он высылался, был оставлен в самой Вологде. Здесь участв. в общественно-политической жизни, между прочим—в проведении выборов во 2-ю и 3-ю Госуд. думы. Жил уроками и газетной работой. После ссылки работал журналистом на Украине и на Дону («Приазовский Край», «Утро», «Утро Юга» и др.) и одновременно заканчивал высшее образование, но не был допущен к госуд. экзаменам, несмотря на сдачу зачетов, и должен был удовольствоваться получением диплома домашнего учителя. Попытка учительствовать в частной мужской гимназии окончилась неуспехом (уволен по предложению властей), и В., по выдержании специального экзамена, занялся адвокатурой в качестве частного поверенного в станице Каменской, Области Войска Донского; участвовал в проведении выборов в 4-ю Гос. Думу по Донск. обл. (избрание с.-д. И. Тулякова). С началом войны был выслан из пределов Дона (инкриминировалась агитация против войны и организация подпольных кружков). Занимался после этого адвокатурой и уроками в г. Спасске, Тамбовск. губ., оттуда, по окончании курсов по внешкольному образованию в Москве, был приглашен Уфимск. губ. земством сначала в качестве

лектора, потом—заведующего внешкольным образованием. Перед Февральской революцией был выслан из Уфы за «вредного направления лекции на заводах» и, переехав в начале февр. 1917 г. в Вятку, занял место редактора местной с.-х. технической «Крестьянской Газеты». После переворота, в середине марта 1917 г., был избран председателем Вятск. Совета рабочих и солдатских депутатов. Принадлежал к местным с.-д. меньшевистским лидерам. Будучи делегирован на первый Всеросс. Съезд Советов, выбран на нем по списку меньшевиков в состав первого ВЦИК'а. После Октябрьской революции заведывал культурно-просветительным отделом Челябинск. союза потребительных об-в. После образования антисоветского Областного правительства Урала в 1918 г. В. принял в нем должность помощника управляющего ведомством финансов. В сент. 1918 г. подписал от имени Уральск. правительства акт об образовании «всеросс. верховной власти» (директории), принятый Уфимск. совещанием белых правительств и орг-ций. В конце 1918 г. поступил в Уральск. союз потребительных об-в зав. опотделом, но затем за статью против Колчака в газете «Урал» был привлечен к суду, вследствие чего перебрался, воспользовавшись командировкой, в Сибирь. Здесь продолжал работать в кооперации, а впоследствии перешел на педагогическую работу, как преподаватель по историческому материализму, политической экономии, кооперации и т. д. в учебных заведениях и на различных курсах (Ветеринарно-зоотехнический ин-т, Землеустроительный ин-т и др.); заведывал учебной частью на рабфаке при Сибирск. с.-х. академии. В Сибири В. отошел и фактически и формально от партии меньшевиков. Из Сибири перешел на кооперативную и педагогическую работу в Оренбург. В 1924 г. переехал в Свердловск, где стал работать как зав. эконом.-статистическ. частью с.-х. банка, ведя вместе с тем педагогическую работу в промышленно-экономич. техникуме (по кооперации) и сотрудничая в местной и центральной печати («Хозяйство Урала», «Уральский Кооператор», «Экономическая Жизнь», «Северн. Азия», «На аграрном фронте» и др.).

Сведения И. И. Войтова.

Юридич. календарь.—С. Венгеров, Предварительный список русск. писателей и ученых, I, вып. 2, 142.—В. Максаков и А. Турунов, Хроника гражданской войны в Сибири (Ук.).—Первый Всеросс. съезд Советов, II, 423.—«Известия Вятск. научно-исследовательского ин-та краеведения» 1922, I, 91 (Н. Желваков, Хроника обществ. жизни в Вятск. крае за первые месяцы революции).—«Пролет.Револ.» 1927, V (64), 182 (А. Кучин, Большевистская орг-ция в Вятке в начале 1917 г.).

Войтович (он же **Вайчович**), Николай Степанович («Хромой», «Николай Хромой»), крестьянин мест. Холмечей, Речицк. у., Минск. губ. Род. в 1883 г. С 12-ти лет стал работать у помещика и одновременно учился в местном народном уч-ще. С 1901 г. сблизился с революционерами, глУббр. бундовцами, получал литературу из Речицы. В 1902 г. организовал в местечке группу крестьянской молодежи. В 1903 г. был арестован, но за недостатком улик освобожден. В 1904 г. через пропагандистку П. Шендерович группа связалась с Полесск. ком-том РСДРП. В 1905 г. был снова арестован. Принимал активное участие в событиях «дней свободы», когда из местечка были изгнаны полиция и стражники. В янв. 1906 г. бежал из Холмечей и эмигрировал в Америку. Вернулся в 1908 г., был арестован (в ноябре т. г.), судился Виленск. суд. палатой 10 мая 1910 г. и на основании 1ч. 103, 121, 1, 2 и 3 п.п. 129 и 2 п. 130 ст. ст. угол. улож. приговорен к каторжным работам на 4 года. Отбывал каторгу сначала в Минске, затем в Москве в Бутырках. На поселении находился в Киренск. у., Иркутск. губ. Беспартийный, пенсионер.

Сведения Н. С. Войтовича.—Ведом. справ. о судим., 1910, кн. VIII, № 99448.

Полит. каторга и ссылка.

Войтоловский, Лев Наумович, из мещан; писатель и литературный критик-марксист. Род. 17 февр. 1875 г. в с. Старом, Полтавск. губ., в еврейской семье. До 5-ти лет жил в Старом, потом в имении помещицы Астаховой—«Мироцкое», где отец служил управляющим. Когда В. было 8 лет, семья переехала в Киев. 9-ти лет поступил в Киевск. 1-ую гимназию. Принадлежал к юношескому активу 1-й гимназии, примыкавшему к киевск. ученической с.-д. орг-ции. На 17-м году, накануне окончательных экзаменов, пережил первое серьезное столкновение с «начальством» и по жалобе одного из преподавателей был уволен из VIII класса, но затем допущен к испытаниям и в 1893 г. получил гимназический аттестат. В т. г. поступил в Киевск. ун-т на естественный фак-т, через год перевелся на медицинский фак-т. Здесь оставался 3 года и при переходе на 4-й курс, весной 1897 г., был уволен за участие в Ветровской демонстрации. По истечении полугода был принят в Харьковск. ун-т, где перенес два кратковременных увольнения за участие в студенческих забастовках. Оставаясь на медицинском фак-те, интересовался больше общественными науками, чем медициной; тем не менее, по получении диплома, поступил сверхштатным ординатором по клинике нервных и душевных болезней в Киеве. Увлекся изучением массовой психологии, результатом чего явился небольшой печатный очерк «Роль чувства в коллективной психологии». С 1904 г. стал печатать критические очерки в «Киевских Откликах» и тогда же поместил первую журнальную статью, посвященную Чехову, в московск. марксистском журнале «Правда». По предложению редактора-издателя «Правды» В. Кожевникова и А. Луначарского подготовлял ряд очерков для этого журнала, но успел закончить и напечатать только один—о Леониде Андрееве, т. к. был призван врачом на Д. Восток, где пробыл до марта 1906 г. По возвращении

с войны был командирован редакцией «Киевской Зари» корреспондентом в Гос. думу и одновременно печатал в той же газете свои воспоминания о Манчжурии под общим заглавием «В царстве Ковалевых». С тех пор работал в течение ряда лет в «Киевской Заре», переименившей 5 названий и выходившей впоследствии под названием «Киевская Мысль». Вел в «Киевской Мысли» 4 постоянных литературно-критических отдела («Журнальное обозрение», «Литературные силуэты», «Парнасские трофеи», «Случайные заметки»). Кроме того, печатался в киевск. с.-д. журнале «Друг Народа», в с.-д. сборниках «Литературный Распад», в «Современном Мире», газете «День», издал несколько брошюр, посвященных общественной психологии. В 1914 г. снова был призван в армию и провел всю войну на фронте. В 1917 г. был делегирован от Особой армии на второй всероссийский съезд Советов, где фигурировал как с.-д. меньшевик (ранее, в эпоху первой революции, В. считал себя большевиком). Во время войны с белополяками работал в XII армии. Последние годы живет в Ленинграде, ослеп, душевнободен. Находясь на фронте империалистской войны, В. собрал большой материал, который обработал в своих очерках «По следам войны. Походные записки 1914—1917» (1-е изд.—1925, 2-е—1928). В. принадлежит также «История русск. литературы XIX и XX в.в.» (2 части, 1926 и 1928) и др. работы.

Ленингр. научно-исследов. ин-т книговедения, фонд С. А. Венгерова, автобиография Л. Н. Войтоловского (1912 г.).

Новый энц. словарь Брокгауз-Ефрон, XI (Войтоловский, Л. Н.).—С. Венгеров, Пр дварит. список русск. писателей и ученых, I, вып. 2.—Р. Мандельштам, Художественная литература в оценке марксистской критики. Изд. 4-е. М., 1928.—Больш. сов. энциклопедия, XII (И. Кубиков, Войтоловский, Л. Н.).—Литературная энциклопедия, II (В. Бойчевский, Войтоловский, Л. Н.).—Второй всеросс. съезд Советов, 117.—И. Мошинский, На путях к первому съезду РСДРП (Ук.) (отчасти частью в «Кат. и Сов.» 1927, VI (35), 40).—«Летоп.Револ.» V, 1923, 115 (А. Рив, Из жизни Спички. По личным воспоминаниям).

Войцехович, А., екатеринославск. рабочий. Принимал участие в с.-д. работе в Екатеринославе с начала 900-х годов. После раскола РСДРП примкнул к большевикам. Активный участник революции 1905 г. Продолжал работу и позднее, в частности, во время империалистской войны, когда он служил на эвакуированном из Польши в Екатеринослав заводе Рудзского. В первые дни Февральской революции избран от рабочих этого завода в Екатеринославск. Совет рабочих депутатов (в Совет 2-го созыва был также переизбран). Состоял членом районного ком-та большевиков Чечелевск. района. Во время подготовки выборов в Учредительное собрание ездил с литературой для агитации в Александровск. у. Принимал участие в декабрьских событиях 1917 г. в Екатеринославе (бой с гайдамаками). В начале 1918 г. был начальником организованного тогда же, главн. образом, из рабочих завода Рудзского польского отряда Красной гвардии. Был выбран в февр. 1918 г. от Чечелевск. района в общегородской ком-т. В последующие годы В.—член Екатеринославск. (Днепропетровск.) организации КП(б)У. К 1927 г. работал по-прежнему в Днепропетровске.

Альбом к двадцатилетней годовщине революции на Екатеринославщине, 32.—«История Екатеринославщины с.-д. орг-ции», 256 (Группа пропагандистов-организаторов 1901—03 г.г.).—«Борьба за Советы на Екатеринославщине», 92 (М. Трубный (Жуковский), Екатеринослав в февральские дни) (то же в «Летоп.Револ.» 1928, I (16), 16).—Там же, 144 (Подпольщики 1914—16 г.г.).—Там же, 162—167 (Завод Рудзского в борьбе за Советы. Отрывки из воспоминаний т.т. А. Войцехович, И. Зимовьева, Г. Стаханова, И. Данильевича).—Там же, 188 (И. Амосов, Первые три месяца советской власти на Екатеринославщине).—«Летоп.Револ.» 1927, II (23), 12 (С. Гопнер, Большевистская орг-ция накануне и в первый период Февральской революции в Екатеринославе).—Там же, 1927, III (24), 45 (И. Амосов, Брянский завод в подготовке Октября).

«Войченко», одна из нелегальных фамилий Н. В. Крыленко (см.).

Волаховский (Волохонский?), Азриель, аптекарский ученик. 8 мая 1904 г. был арестован на сходке с.-д. кружка в г. Невеле, Витебск. губ. Дело прекращено по манифесту 11 авг. 1904 г.

Деп. пол., настольный реестр делам, переданным в 3 д-во, 1904, № 1608—3154.

«Последние Известия» № 185, 1904, 4 (Хроника рев. борьбы).

«Волгин», партийный псевдоним И. И. Александрова (см.).

«Волгин», псевдоним на Стокгольмском съезде А. А. Аристархова (см.).

«Волгин», партийный псевдоним (нелегальная фамилия?) С. В. Кандиани (см.).

«Волгин», один из партийных псевдонимов В. М. Обухова (см.).

«Волгин», один из партийных псевдонимов А. А. Тарасевича (см.).

«Волгин, А.», один из литературных псевдонимов Г. В. Плеханова (см.).

Волгин, Вячеслав Петрович, литератор и ученый, академик. Род. 2 июня 1879 г. в Рыльск. у., Курск. губ., в семье чиновника, в молодости принимавшего участие в рев. движении 70-х г.г. В 1897 г. окончил 2-ю Кишиневск. гимназию и поступил в Московск. ун-т на естественное отделение физико-математич. фак-та, откуда в 1899 г. перешел на историко-филологич. фак-т. Вопросами раб. движения и социализма начал интересоваться с ранних лет под влиянием отца; летом 1898 г. на каникулах в Кишиневе познакомился с рядом революционеров разных направлений и к концу т. г. определился вполне как марксист (партийные поручения стал впервые выполнять лишь в 1901 г.). С этого же 1898 г. участвовал в студенческих орг-циях. В 1899—1902 г. г. принимал активное участие в студенческих волнениях, в связи с чем был в 1901 г. выслан в Тулу, а в 1902 г., по постановлению Особ. совещания от 7—19 марта, выслан в Вост. Сибирь на 3 года. Выс. пов. 13 сент. 1902 г. срок гласн. надз. был сокращен до 1 марта 1904 г.

правом поселиться с 1 июля 1903 г. в Европ. России, кроме городов с высшими учебными заведениями, а согласно выс. пов. 5 дек. 1902 г. было разрешено возвратиться в Европ. Россию с тем же ограничением в выборе местожительства. В Сибири состоял под особ. надз. полиции по делу о кассе взаимопомощи политических ссыльных Нижнеудинск. края (с В. И. Нанейшвили, А. А. Сольцем и др.). В., вместе с некоторыми другими товарищами, был привлечен к дознанию вследствие поданного администрации коллективного заявления о том, что найденная у Нанейшвили нелегальная литература составляла их общую

В. П. Волгин.
С фотогр. 1908 г.
Из собр. Музея «Каторга и Ссылка».

собственность. Обвинялся в хранении нелегальных изданий. Выс. пов. 21 апр. 1904 г. определено подвергнуть аресту на 1 месяц. По возвращении из Сибири поселился в Ростове-на-Дону, где примкнул к меньшевистской орг-ции и ушел целиком в партийную работу в качестве пропагандиста и организатора. Затем работал в Одессе, где его застали октябрьские события 1905 г. В конце ноября или начале дек. 1905 г. переехал в Москву. В 1906 г. под его редакцией вышло 2 выпуска избранных отрывков из протоколов партейтагов германской с.-д. партии («Программа партии» и «Аграрный вопрос»). Осенью 1906 г. поступил вторично в Московск. ун-т, где работал, гл. обр., в семинариях по всеобщей истории у Виппера и Виноградова. В ночь на 28 апр. 1907 г. был арестован в связи с провалом с.-д. типографии, но вскоре же освобожден. В 1908 г. окончил университетский курс, при чем был оставлен при ун-те по кафедре всеобщей истории. В центре научной работы В. с 1906 г. была история социализма. Наряду с этим занимался новейшей историей Зап. Европы и Америки и с осени 1911 г. стал сотрудничать в иностранном отделе «Русских Ведомостей» (по Англии, Соед. Штатам, Германии, Востоку), а также в библиограф. отделе газеты (по всеобщей истории). До 1914 г. продолжал оставаться меньшевиком, со времени империалистской войны отошел от меньшевизма. Вел в годы войны хронику иностранной жизни в с.-д. интернационалистском ежемесячнике «Летопись». После Февральской революции вошел в Московск. объединенную орг-цию РСДРП; был председателем ее ком-та и членом редакц. коллегии ее органа «Пролетарий». Одновременно с апр. 1917 г. вел иностранный отдел в «Известиях Московск. совета», а в конце мая т. г. стал во главе редакции «Известий», в которой оставался до Октябрьского переворота (со времени завоевания большевиками большинства в Моссовете—в качестве одного из членов редакц. коллегии, вместе с главным редактором И. И. Степановым-Скворцовым, М. Н. Покровским и Н. Л. Мещеряковым). От орг-ции объединенцев входил в Исполком Моссовета. Принимал участие в «Демократич. совещании». На всероссийской конференции объединенных с.-д. интернационалистов в окт. 1917 г. был избран в Центральное бюро последних. Выставлялся от объединенных с.-д. интернационалистов кандидатом в Учредительное собрание по Москве. Во время октябрьско-ноябрьских боев в Москве был одним из посредников в переговорах Военно-революц. ком-та с т. наз. Комитетом обществ. безопасности. В 1918—19 г.г. был редактором журнала «Рабочий Мир», органа Московск. Центрального рабочего кооператива. В 1918 г. принимал участие в организации Социалистической Академии, вошел в ее первый состав и преподавал в ней в 1918—19 г.г. В 1919 г. был назначен членом ГУС'а и профессором I МГУ по кафедре истории социализма. В 1920 г. вступил в РКП(б). В 1921—23 г.г. был членом коллегии и заместителем заведывающего Главпрофобром. С 1921 до 1925 г.г. состоял ректором I МГУ, а потом был деканом его этнологического фак-та. В 1930 г. избран действительным членом Академии Наук СССР, состоит непременным секретарем Академии Наук. В 1931 г. на III Ленинградск. областном съезде Советов избран членом Облисполкома. В. изданы отдельно след. труды: «Революц. коммунист XVIII в.», «Сен-Симон и сен-симонизм», «Очерки по истории социализма», «Развитие социалистических идей» и др.

Доклады мин-ра юстиции, 1904, ч. 1, л.л. 360—362.—М-во юстиции, 1902, № 16653.

С. Венгеров, Предварительный список русск. писателей и ученых, I, вып. 2.—Л. Ильинский, Список современных изданий за 1918 г. П., 1922 (Ук.).—Деятели рев. движения в России. Био-библ. словарь, II, вып. 1, 213—214.—Революция 1917 г., VI (Ук.).—Больш. сов. энциклопедия, XII (Волгин, В. П.).—Научные работники Москвы (1925 и 1930).

«Русские Ведомости», сб-к, 2-й отд. (Волгин В. П. Автобиографическая заметка).—Энциклопед. словарь «Гранат» XLI, ч. 1, прилож., 86—89 (Волгин, В. П. Автобиогра-

фия).—«Известия ЦИК» 1930, № 18 (Г. Зайдель, В. П. Волгин, как историк социализма).

Е. Игнатов, Московск. совет раб. депутатов в 1917 г., 156, 158, 250, 396, 419, 426.—О. Пятницкий, Записки большевика (Ук.).—Советы в Октябре. Сборник документов под ред. С. Пионтковского. М., 1928, 43, 55—56.—Г. Чулков, Годы странствий. Из книги воспоминаний. М., 1930, 41.—«Октябрьское восстание в Москве», 92, 99 (Д. Кузовков, «Как мы их мирили»).—Там же, 131 (Н. Ангарский, В Хамовниках).—«Большевистские тайные типографии», 43—45, 47 (О. Пятницкий, Технический аппарат Московск. ком-та большевиков за 1906—07—08 г.г. Глава из моих воспоминаний) (вошло в его книгу—см. выше).—«На пути к победе», 185 (В. Половников, Воспоминания из студенческой жизни за 1896—1906 г.г.).—«Очерки по истории Октябрьской революции в Москве», 305, 306 (М. Владимирский, Октябрьские дни в Москве).—«Искра» № 29, 1902 (Из нашей обществ. жизни) («Искра» IV, 131).—«Освобождение» № 13, 1902, 212 (Миссия Святополка-Мирского и ее результаты).—«Последние Известия» № 100, 1902, 3 (Нам доставлен след. тайный циркуляр).—«Вперед» (М.) 1917, № 83 или прилож. к № 85 (Список кандидатов в гласные Московск. гор. думы с.-д. меньшевиков, с.-д. объединенцев, «Бунда», лат. с.-д. группы «Утро»), № 199 (Соглашение достигнуто), № 203 (Москва), № 205 (Заседание Исполнит. ком-та Московск. Совета раб. депутатов).—«Известия Московск. совета раб. и солд. депутатов» 1917, № 206 (Совет раб. и солд. депутатов. Заседание 14 ноября), № 207 (В. Волгин, Письмо в редакцию).—«Новая Жизнь» 1917, № 159 (153) (Конференция объединенных интернационалистов с.-д.), № 184 (178) (Выборы в Москве).—«Пролетарий» (М.) 1917, № № 34, 48, 55 (Партийная жизнь).—«Красн. Архив» 1927, IV (23), 78, 79, 82, 84, 87, 119—121 (Московск. Военно-революц. ком-т).—«Известия ЦИК» 1928, № 236 (Н. Мешеряков, Из воспоминаний).

Волгин, Егор Михайлович («Альфа», «Люцифер»), из крестьян. Род. ок. 1874 г. К весне 1904 г. был одним из членов-пропагандистов руководящего коллектива Юзовск. группы РСДРП. Организовал в янв. т. г. с.-д. кружок (под наименованием «Слава»). У него в квартире происходили сходки, он собирал деньги в пользу заключенных и их семей и т. д. 17 апр. 1904 г. был арестован при разгроме Юзовск. группы, сидел в Луганск. уездной тюрьме, затем освобожден (не ранее 1 сент. 1904 г.) под особ. надз. полиции в Екатеринославе. Дал при допросах откровенные показания. Дело о Юзовск. группе было 5 сент. 1905 г. передано Харьковск. суд. палате и прекращено последней 5 ноября т. г. на основании указа 21 окт. 1905 г.

Деп. пол., 4 д-во, 1904, № 1077.—М-во юстиции, 1906, № 17293.—Вед. сод. под стражей.—Вед. о движении дел (Харьковск. суд. палата).

Е. Абраменко, З історії соціяль-демократичного руху на Сталінщині, 41, 45, 48.—С. Штейн, 1905 рік на Донбасі, 138, 147.—«Материалы по истории Екатеринославск. с.-д. орг-ции», 93, 94 (И. Серебряков, Провал Юзовск. группы РСДРП. По архивным данным).—«Летоп. Револ.» 1925, III (12), 46 (Т. Харечко, С.-д. союз горнозаводских рабочих).

«Волгин, Н.», «Волгин, Николай», из литературных псевдонимов В. Д. Бонч-Бруевича (см.).

«Волгина, О.», один из литературных псевдонимов А. И. Елизаровой (см.).

«Волмансий, З.», литературный псевдоним З. П. Кржижановской (см.).

Волжин, Николай Александрович, дворянин. Род. ок. 1879 г. В начале 900-х г.г., будучи студентом Харьковск. ун-та, принадлежал, по сведениям полиции, к кружку «непримиримых»; за участие в студенческих волнениях в ноябре 1901 г. был уволен из ун-та. С 1904 г.—студент Юрьевск. ун-та. К концу 1904 г. был (также по полицейским данным) одним из агитаторов Петербургск. группы меньшевиков. Весной 1905 г. приглашался для производства оценочных работ в Харьковск. губ.

Деп. пол., 3 д-во, 1904, № 165.

В. Невский, Раб. движение в январские дни 1905 г. (Ук.).—«Летоп. Револ.» 1925, I (12), 159 (А. Женевский, На заре 1905 г. Страничка работы Петербургск. группы РСДРП по данным департ. полиции).

«Волжский, А.», один из партийных псевдонимов Александра Алексеевича Богданова (см.).

Волик, Василий, рабочий ж.-д. мастерских в г. Александровске, Екатеринославск. губ. В 1903 г. вошел в с.-д. кружок, организованный в Александровске А. Магалой. Активный участник революции 1905 г. там же; выступал на митингах, участвовал в декабрьском восстании.

«Материалы по истории Екатеринославск. с.-д. орг-ции», 422 (О вооруженном захвате станции Александровск). «На баррикадах, 1905 г. в Александровске», 24 (А. Магала, Из дневника активиста).—Там же, 53 (На поселке).—Там же, 74, 83, 100 (На баррикадах. Декабрьское вооруженное восстание).

Волин, Борис Михайлович («Александр», «Борис»), псевдоним—Фрадкина, Иосифа Ефимовича. Род. 1 июня 1886 г. в

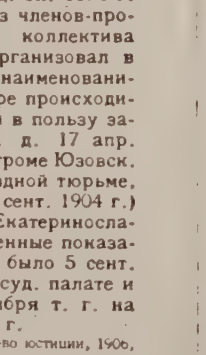

Б. М. Волин.

С фотогр. 1905 г.

Из собр. Музея «Каторга и Ссылка».

Виленск. губ. в семье мелкого служащего, который скитался с семьей в поисках работы по Виленск., Витебск., Екатеринославск. губерниям. В 1901 г. окончил в Екатеринославе городское уч-ще. С 1900 г. начал жить самостоятельным трудом, перебиваясь уроками. Летом 1904 г. вступил в Екатеринославск. с.-д. орг-цию, причем примкнул к большевикам. Был активным пропагандистом и агитатором, автором многих прокламаций. Дважды в Екатеринославе арестован, сидел в одиночке. Летом 1905 г. вошел в Екатеринославск. ком-т большевиков. Принимал деятельное участие в событиях первой революции, вплоть

до декабрьского восстания, в Екатеринославе и на линии Екатерининск. ж. д. После восстания вынужден был скрыться из Екатеринослава и окончательно перейти на нелегальное положение. В 1906—07 г.г. работал в Брянск. орг-ции, был членом Брянск. окружного ком-та партии, руководившего работой в Брянске, Бежице и Мальцовщине. В середине 1906 г. участвовал, как делегат от Брянск. орг-ции, в конференции Центрального промышленного района в Москве. Выслеженный полицией и казаками, В. был арестован, но ему удалось бежать и перебраться на Урал. Здесь, кроме обычной партийной работы, В. явился одним из организаторов и редакторов подпольной большевистской газеты «Уфимский Рабочий». Объезжая заводы, на обратном пути из Златоуста арестован на Катав-Ивановском зав., перевезен в Уфу и освобожден под надз. полиции. По суду приговорен к 4-н дельному тюремному заключению. Позднее В. снова работал в Екатеринославск. губ. В 1910 г. эмигрировал за границу. В Париже связался с большевиками-ленинцами. Посещал там же юридический фак-т. В 1913 г. возвратился в Россию и продолжал нелегальную работу. Слушал лекции на юридическом факте Московск. ун-та, который и окончил. Февральскую революцию провел на активной партийной работе в Москве. Был ближайшим сотрудником большевистской газеты «Соц.-Демократ», входил в состав Московск. ком-та партии. Принимал участие в выработке муниципальной программы московских большевиков, был избран по большевистскому списку в гласные городской думы, кроме того, состоял председателем одной из районных дум (Калужской). От муниципальной фракции большевиков делегирован на Демократическое совещание. В дни Октябрьского восстания в Москве В. являлся одним из руководителей (председателем) Замоскворецк. военно-революц. ком-та. После Октября был избран членом Бюро совета районных дум, заменившего городскую управу. С переводом в Москву Ц. О. «Правда» (1918 г.) работал одним из редакторов «Правды». С авг. 1918 г. по май 1921 г. в Орле, Костроме и Харькове—председатель Губисполкомов, секретарь Губкома (Брянск), замнаркомвнудел УССР. За это время, на ряду с органической работой советского строительства, В. пришлось вести борьбу с бандитизмом и повстанчеством. Принимал также деятельное участие в работе партийных орг-ций и печати на местах. Летом 1921 г. послан ЦК РКП(б) и Президиумом ВЦИК в Область Немцев Поволжья для обследования этого края (поездка имела результатом исправление искажений национальной политики и общее оздоровление партийно-советской обстановки в области). С осени 1921 г. по осень 1924 г.—организатор и ответственный редактор «Рабочей Москвы» и сатирического журнала «Красный Перец». В этот же период активно участвовал в литературной жизни и основал совместно с группой товарищей литературно-критический журнал «На Посту» (давший свое имя литературному течению—«напостовству»), впоследствии был одним из редакторов реорганизованного журнала «На литературном посту» (до 1928 г.). С осени 1924 г. по лето 1925 г. В. находился на дипломатической работе в Париже, куда он приехал за несколько месяцев до признания СССР Францией. За выступление со словом приветствия на траурном собрании китайской колонии в Париже по поводу смерти Сун-Ят-Сена должен был, по требованию французского правительства, оставить Францию. С лета 1925 г. по лето 1926 г.—заместитель редактора «Известий ЦИК». С лета 1926 г. по осень 1927 г. работал в Вене в качестве заведующего отделением ТАСС по информированию советской прессы об Австрии, Венгрии и балканских государствах. С осени 1927 г. руководил Отделом печати Наркоминдела. Одновременно являлся одним из руководителей Варнитсо и Об-ва борьбы с алкоголизмом и редактором «Красной Нови». С осени 1929 г. до середины 1931 г. работал в Нижегородск. крае членом бюро Крайкома и президиума Губисполкома и редактором краевой газеты «Нижегородская Коммуна». В июне 1931 г. В. назначен членом коллегии Наркомпроса РСФСР и начальником Главлита, а в 1932 г., кроме того, директором ин-та ЛИЯ. В. принимал участие в партийных съездах и конференциях, был секретарем IX съезда и IX конференции партии, состоял членом ВЦИК. Автор брошюр по вопросам партийным, общеполитическим и литературным.

Сведения Б. М. Волина.

Р. Мандельштам, Художественная литература в оценке русск. марксистской критики. Изд. 4-е. М., 1928.—Больш. сов. энциклопедия, XII (Волин, Б. М.).—Литературная энциклопедия, II (Волин, Б. М.).—Первая русск. революция, 659.

«Октябрьские дни в Москве и районах», 145—150 (Б. Волин, Как во сне. Октябрь в Москве).—«Пролет. Рев.» VI, 1922, 98—106 (Его же, Вокруг Московск. думы).—«Молодая Гвардия» 1925, XII, 94—103 (Его же, «Комсомолец» 1905 г.).

А. Вовнесенский, Москва в 1917 г. М.—Л., 1928, 103.—Я. Пече, Красная гвардия в Москве в боях за Октябрь (Ук.).—Ленин, Сочинения, XXVI, 675, XXVII, 499.—М. Перельман, Катеринославська пролетарська і шкільна молодь 1905 року, 3 (вступ. ст. С. Гопнер).—«Октябрьское восстание в Москве», 69, 70 (Е. Афонин, В 1917 году).—«Из прошлого» (Брянск), 33 (Г. Панков, Из истории Брянск. партийной орг-ции 1905—13 г.г.).—Там же, 44, 45 (Н. К[онюхов], 1905 г. в Мальцовщина).—Там же, 50 (Реакция. Из воспоминаний тов. Кизимова).—Там же, 62 (А. Сентюрин, Первые шаги).—«Год борьбы», 116 (Ю. Шиллерт, По поводу статьи И. Цвиципаде «Замоскворецк. район»).—«Очерки по истории Октябрьской революции в Москве», 60, 73, 77 (Е. Леви, Московск. большевистская орг-ция с февраля до июльских дней).—Там же, 186—188, 207 (А. Померанцева, Печать в Москве в 1917 г. Февр.—окт.).—«Ленинский Сборник» VIII (Ук.) (В. И. Ленин об улучшении госаппарата и о борьбе с бюрократизмом и волокитой. Письма и заметки 1917—22 г.г.).—«Вперед» (М.) 1917, № 185 (Муниципальная жизнь).—«Пролетарий» (М.) 1917, № 54 (Москва. Итоги выборов).—«Соц.-Демократ» (М.) 1917, № 81 (Список кандидатов в Городскую думу), № 166 (Список кандидатов в гласные Районных Дум), № 229 (От Бюро Совета Районных Дум).—«Пролет. Рев.» III, 1922, 254 (П. Воеводин, Автобиографические све-

вения).—Там же, 1923, VIII (20), 80, 87, 93 (М. Владимирский, Московск. районные думы и совет районных дум в 1917—18 г.г.).—«Уральский Коммунист» 1923, V (11), 42 (А. Кин, Дни борьбы).—«Современник» (М.) II, 1923, 159 (Б. Волин, Солдатские письма в газету «Соц.-Демократ»).—«Пролет.Револ.» 1924, X (33), 81 (В. Соловьев, В Московск. Совете и районах. Из пережитого).—«Звезда» (Екатеринослав) № 1025, 1925 (И. Шевченко, Октябрьские дни 1905 г. в Екатеринославе).—«Пролет. Револ.» 1925, I (36), 251 (Н. Авдеев, рецензия о кн. «Материалы по истории Екатеринославск. с.-д. орг-ции»).—Там же, 1926, IV (51), 8, 28 (Переписка Екатеринославск. и Луганск. орг-ций с Н. Лениным и Н. К. Крупской).—«Кат. и Сс.» 1927, VII (36), 63 (А. Аросев, Предоктябрьское).—«Пролет. Револ.» 1927, XI (70), 80 (Н. Подвойский, Красная гвардия в Октябрьские дни в Москве).—Там же, 1928, I (72), 133 (Г. Шоханов, Работа Бежицк. орг-ции РСДРП (б) в 1905—16 г.г.).—Там же, 1929, II—III (85—86), 134 (Е. Леви, Московск. орг-ция большевиков в июле 1917 г.).

«Воли», один из литературных псевдонимов Н. Ф. Чужака-Насимовича (см.).

Воли (Вовн), Леонтий Лукьянович, из крестьян мест. Носовки, Нежинск. у., Черниговск. губ., кузнец. Род. ок. 1871 г. В июне 1900 г. был привлечен при Черниговск. губ. жанд. управлении по обвинению в распространении первомайских воззваний Киевск. ком-та РСДРП. С 7 июня т. г. содержался под стражей. По выс. пов. 14 марта 1901 г. подлежал гласн. надз. полиции на 1 год в избранном месте жительства.

М-во юстиции, 1900, № 11542.

Воли, Моисей Абелевич и Стирля Абеленна.

См. девяностые годы.

Воли, Нохим Файвушевич, мещанин мест. Вильки, Ковенск. губ., чертежник на Балтийском зав. в Петербурге. Род. ок. 1880 г. В 1901 г. был членом кружка «Ком-та рабочей орг-ции Петербургск. Союза борьбы за освобождение раб. класса».

Деп. пол., ос. отд., 1898, № 5, ч. 60.

Волке(и)нштейн, Арон Нохимович (Ноехович), мещанин мест. Фастова, Киевск. губ., сын бакалейного торговца, переплетчик. Род. в 1881 г. В 1899 г. был привлечен по делу «Харьковск. с.-д. рабочего союза ремесленников». Содержался под стражей с 4 дек. 1899 г. по 28 апр. 1900 г., а затем освобожден под особ. надз. полиции. Принадлежал к кружку переплетчиков (псевдоним в орг-ции «Миша Кременчугский»). По выс. пов. 7 февр. 1901 г., по вменении в наказание предварительного заключения, был подчинен гласн. надз. полиции на 1 год в месте приписки—Фастове, откуда самовольно отлучился и 6 мая 1901 г. принял участие в уличной демонстрации в Киеве. По постановлению Особого совещания, утвержденному мин-ром вн. дел 14 авг. 1901 г., срок гласн. надз. полиции продлен на 2 года с высылкою в Могилевск. губ. 17 сент. 1901 г. скрылся из городского полицейского управления г. Могилева, не позже 2 окт. т. г. разыскан и водворен в г. Климовичах, Могилевск. губ., откуда скрылся 25 ноября 1901 г. 31 окт. 1902 г. задержан в г. Мозыре, Минск. губ., куда приехал в тот же день, и привлечен по делу о расклейке прокламаций в Мозыре с 26 на 27 окт. и о Мозырск. с.-д. ком-те. Обвинялся в принадлежности к орг-ции, сношениях с революц. деятелями других городов (доставка нелегальной литературы из Киева). Сидел в Борисогск. и Минск. тюрьмах. По выс. пов. 19 мая 1904 г. выслан в Архангельск. губ. на 5 лет. В июле т.г. прошел через Архангельск. тюрьму и назначен в Печорск. у. (слоб. Сизяб). По дороге бежал с Пильегорск. станции Пинежск. у. (ок. 20 июля 1904 г.), но вскоре же был задержан. По манифесту 11 авг. 1904 г. срок ссылки сокращен на одну треть. Подписал коллективный протест политических ссыльных против применения к ним манифеста и заявление архангельск. губернатору от янв. 1905 г. с протестом против условий жизни в ссылке. По указу 21 окт. 1905 г. освобожден от дальнейшего отбывания наказания.

Обзор 1898—99 (Ук.).—Доклады минра юстиции, 1901, л.л. 69—73, 1904, ч. 2, л.л. 61—63.—Рос. циркуляр 1902.—Деп. пол.: ос. отд., 1903, № 219; 4 д-во, 1899, № 593, 1901, № 249, 1902, № 163; 5 д-во, 1904, № 202, ч.ч. 1 и 2.—М-во юстиции, 1899, № 12168, 1902, № 16599.

«1905 г. в Архангельск. губ.», 101, 102 (Д. Розов, Пинежск. ссылка. Воспоминания) (то же в журн. «На Ленинском Пути» 1924, II, 92).—«Последние Известия» № 132, 1903, 3 (Минск), № 203, 1904, 8 и № 205, 1904, 8 (Хроника рев. борьбы), № 209, 1905, 7 (Брожение в ссылке).—«Искра» № 72, 1904 (Хроника рев. борьбы).—«Револ. Россия» № 51, 1904, 24 (Хроника правительств. гонений).—«Летоп. Револ.» IV, 1923, 165, 191, 192, 194—196, 201, 204, 210—212, 220 (А. Гамбаров, Дело «Харьковск. с.-д. рабочего союза ремесленников»).

Волкенштейн, Сергей Александрович (литературный псевдоним «Сергей Штейн»). Сын известной «шлиссельбургской узницы» Людмилы В. и врача и общественного деятеля Алдр. Алдр. В. (судился по процессу 193-х). Род. 1 сент. 1877 г. в Киеве. Окончил Полтавск. гимназию, потом был студентом-естественником Петербургск. ун-та. В 1897 г. за участие в демонстрации 4 марта у Казанск. собора («Ветровская» демонстрация) подвергнут дисциплинарному взысканию. Во время студенческих волнений февр.—марта 1899 г. был председателем сходок и одним из главных ораторов. Привлечен тогда же по делу «Организационного ком-та Петербургск. ун-та», исключен из ун-та и по выс. пов. 22 сент. 1899 г. подчинен гласн. надз. полиции на 3 года вне столичных губ. и городов с высшими учебными заведениями. Отбывал надз. в Полтаве. В 1901 г. разрешен переезд во Владивосток, с заездом на Сахалин для свидания с матерью. Незадолго до окончания срока вернулся в Полтаву. Со снятием гласн. надз. воспрещено жительство в столичных губ. на 5 лет, в 1904 г. освобожден от этого ограничения. В 1902—03 г.г. ездил за границу (Париж). С начала 900-х г.г. (а, м. б., и ранее) определился как соц.-демократ и оказывал партии всевозможное содействие. В 1905 г. вел с.-д. работу в Киеве, в частности в местной с.-д. военной орг-ции, писал в газете «Киевские Отклики». В течение 1905—07 г.г. сотрудничал в меньшевистских органах «Начало», «Курьер», «Народная Дума» и т. д. Прини-

мал участие в професс. движении в Петербурге; работал в журнале печатников («Вестник Печатников») в 1906 г. Умер в Полтаве в марте 1914 г.

Сведения М. С. Балабанова.—Обзоры 1898—99, 1901 (Ук.).—Деп. пол., 3 д-во, 1897, № 789, ч. 109, 1902, №№ 2199 и 2216.

Энциклопед. словарь, «Гранат» XLI, ч. 3, прилож., 23 (Автобиография А. И. Свидерского).

«Северн. Рабочая Газета» 1914, № 37 (Некролог).

Л. Волкенштейн, Из тюремных воспоминаний. Л., 1925, 13, 31, 79.—П. Колокольников и С. Рапопорт, 1905—07 г.г. в проф. движении, 414, 445.—В. Левицкий. За четверть века, I, ч. 1, 131, ч. 2, 115.—«Рабочее Дело» IV—V, 1899, 2-й отд., 77 (Хроника рев. борьбы).—«Был.» 1906, III, 261, 264, 280 (В. Фигнер, Шлиссельбургская узница Людмила Александровна Волкенштейн) перепечатано в ее книге «Шлиссельбургские узники». М., 1920, 16, 22, 47 и в «Сочинениях».—Там же, 1906, IX, 50 (М. Тригони, После Шлиссельбурга).—Там же, 1906, XII, 290 (Сергей С в[а т и к о в], рецензия о брошюре «Доклад П. С. Ванновского о студенческих беспорядках 1899 г.»).—«Красн. Летоп.» IX, 1923, 71 (Р. Арский, Эпоха реакции в Петрограде. 1907—10 г.г.).

«Волков», один из партийных псевдонимов В. Н. Розанова (см.).

Волков, кузнец. В 1899 г. был членом с.-д. кружка рабочих машиностроительного зав. Гретера в Киеве. Кружок собирался часто на его квартире.

«К 25-летию первого съезда партии», 89, 90 (А. Воровин, Кружок на зав. Гретера-Криванек).

Волков. Один из участников революц. сходки—встречи Нового 1896 года, устроенной Иваново-Вознесенск. рабочим союзом (повидимому, все участники состояли членами союза).

«XXV лет РКП», 26 (Н. Махов, На заре рев. движения. Из личных воспоминаний).

Волков, член ВКП(б) с 1903 г.; в янв. 1925 г. был избран в Московск. Контрольную комиссию партии (в это время работал на Глуховской м-ре).

«Правда» 1925, № 24 (Новый состав МКК).

Волков, член с.-д. орг-ции за Нарвской заставой в Петербурге накануне 1905 г., убит 9 января(?)

«Воспоминания членов Совета раб. депутатов г. Петербурга 1905 г.», 36 (А. Серебровский, 1905 г. в Петербурге).

Волков, солдат. Ок. конца марта 1904 г. был арестован по обвинению в принадлежности к РСДРП, сидел в Орловск. тюрьме.

«Искра» № 68, 1904 (Хроника рев. борьбы).

Волков, подросток с ф-ки Брейтшама в Петербурге. В 1904 г. входил в с.-д. кружок под руководством А. И. Раевой (Раппопорт).

«Комсомольская Летопись» 1926, I, 3 (А. Раева, Молодежь в борьбе. Воспоминания о работе среди петербургск. молодежи).

«Волков», **А.»**, **«Волков, Б.»**, литературный псевдоним Б. В. Авилова (см.).

Волков, Алексей, одна из нелегальных фамилий И. П. Воробьева (см.).

Волков, Василий, см. Волковы, Василий и Евгений.

Волков, Василий Васильевич, из крестьян Илевского поселка, Ардатовск. у., Нижегородск. губ., рабочий зав. Лесснера в Петербурге. Род. в 1876 г., окончил Илевск. начальное уч-ще. В 1901 г. был привлечен по делу «Ком-та рабочей орг-ции Петербургск. Союза борьбы за освобождение раб. класса». Содержался под стражей с 30 янв. 1901 г. в Доме предварительного заключения. По агентурным сведениям, был членом Ком-та рабочей орг-ции и представителем кружков Выборгск. района. Сбинялся в том, что через посредство рабочих организовывал кружки, вел пропаганду и агитацию, заведывал с другими типографией орг-ции. В. писал для нелегальной газеты «Рабочий Листок», в частности в №№ 2 и 6 ему принадлежали «Дума» и «С новым годом». По выс. пов. 26 июня 1902 г. определено подвергнуть В. тюремному заключению на 1 год и 6 месяцев, считая срок с 30 янв. 1901 г. 30 июля 1902 г. освобожден из-под стражи. В 1902—04 г.г. жил в Козлове, Конотопе, Москве.

Обзор 1901 (Ук.).—Доклады мин-ра юстиции, 1902, ч. 1, л.л. 359—366.—Деп. пол., 3 д-во, 1902, № 2078.—М-во юстиции, 1901, № 10788.

«Листок Рабочего Дела» VIII, 1901, 30 (Хроника рев. борьбы).—«Накануне» 1901, № 29, 355, № 30, 379, № 31—32, 394 (Известия, аресты, тюрьма и ссылка).—«Был.» 1925, III (31), 96 (М. Логачева-Пилецкая, Союз борьбы за освобождение раб. класса в 1900—01 г.г.).

Волков, Василий Иванович, крестьянин дер. Лютивля, Вышневолоцк. у., Тверск. губ., рабочий-ткач. Род. ок. 1862 г. 29 (?) янв. 1897 г. был арестован в Вышнем-Волочке в связи с имевшей место в том же январе попыткой организовать забастовку на ф-ке «Тоболка» (К. Прохорова с сыновьями). Привлечен к дознанию по делу о с.-д. пропаганде на Прохоровской ф-ке. Участвовал в кружке, организованном братьями А. и Н. Мельницкими, ведшими пропаганду среди рабочих вышневолоцких фабрик еще с 1894 г. В. обвинялся в хранении и распространении нелегальных изданий и в подстрекательстве к забастовке. В своих показаниях, выгораживая себя, оговорил ряд товарищей. 5 мая 1897 г. освобожден под особ. надз. полиции и по выс. пов. 15 апр. 1898 г. подчинен гласн. надз. полиции на 2 года в месте приписки. Отбывал надз. в Ямской слободе близ В.-Волочка. По окончании срока воспрещено жительство в столицах и Петербургск. губ. до особого распоряжения. Работал после этого на ф-ке Прохорова поденным рабочим, потом жил в Вышневолоцк. у.

Обзор 1897 (Ук.).—Деп. пол., 3 д-во, 1897, № 634, 1900, № 674.—Доклады мин-ра юстиции, 1898, ч. 2, л. л. 471—480.—М-во юстиции, 1897, № 11342.

Царский листок, 44—45.

Волков, Василий Лаврентьевич, крестьянин с. Воронова, Дмитровск. у., Московск. губ., поденный рабочий. Род. 4 апр. 1881 г., учился в сельской школе. 29 апр. 1900 г. был арестован в Петербурге и привлечен по делу «Союза борьбы за освобождение раб. класса», вследствие указаний агентуры, что В. агитировал среди рабочих ф-ки Паля и распространял издания «Союза». Содержался под стражей до 1 июня 1900 г., а затем отдан под особ. надз. полиции на родине. На дознании агентурные сведения не подтвердились, и по соглашению мин-ров вн. дел и юстиции в марте

1902 г. дело в отношении В. было прекращено по недостаточности улик.

Обзор 1900 (Ук.).—Деп. пол., 4 д-во, 1900, № 296, ч. 6.—М-во юстиции, 1900, № 11370.

Волков, Гавриил Михайлович, из дворян, сын чиновника, врач. Род. 12 янв. 1868 г. в Костроме. Учился с 1878 по 1885 г.г. в Костромск. гимназии, затем в Казанск. гимназии, в 1888 г. поступил в Казанск. ун-т. Принимал участие в деятельности казанских революц. кружков конца 80-х г.г. В 1890 г. был привлечен при Петербургск. жанд. упр. по делу о «Петербургск. террористической группе» (Истоминой, Фойницкого и др.) и связанной с ней т. наз. Сабунаевской орг-ции. Содержался под стражей с 8 дек. 1890 г. по 18 марта 1891 г. в Доме предварительного заключения и Петропавловской крепости (в последней сидел с 16 дек. до 15 янв.); затем освобожден под залог в 500 рублей и выслан в Кострому (?). Дознанием было установлено, что В. предоставил свою квартиру в Казани для явки, а также собраний тайного кружка и принял участие в укрывательстве (добыл паспорт) Елиз. Даниловой, обвинявшейся в «государственном преступлении» (по литературным данным, В. входил в Казанск. группу Сабунаевской орг-ции). По выс. пов. 22 янв. 1892 г. подвергнут тюремному заключению на 10 месяцев. Отбывал наказание сначала в Костромск. тюремном замке, потом (с 29 февр. т.г.) в Петербурге в «Крестах». По выходе В. из тюрьмы (6 дек. 1892 г.) ему было воспрещено жительство в ун-тских городах, Твери, Нижнем, Ярославле и Саратовск. губ. на 2 года. Имя В. фигурировало затем в деле о казанских революц. кружках, возникшем в конце 1892 г. (назван предателем Остряниным в числе участников кружка, организовавшегося по инициативе Л. Карташева в начале 1891 г. с целью издания революц. брошюр). До 1895 г. отбывал воинскую повинность в 4-м Туркестанск. линейном батальоне в г. Оше, Ферганск. обл. В авг. 1896 г., с разрешения мин-ра нар. просвещения, вновь был принят в Казанск. ун-т. К этому времени В. определился как соц.-демократ; принимал в середине 90-х г.г. близкое участие в с.-д. работе в Казани. По окончании ун-та занимался в Казани врачебной практикой. Ок. 1904 г. поступил на службу в Спасск. земство (Казанск. губ.). В дек. 1905 г. В. был арестован по делу о революц. агитации среди крестьян Спасск. у. Дознание о нем по постановлению Казанск. губ. совещания 7 мая 1906 г. было прекращено за недостаточностью улик (по имеющимся в литературе указаниям, В. вел среди крестьян активную с.-д. работу). Умер от сыпного тифа ок. 1912 г.

Обзоры 1890, 1891, 1892—93 (Ук.).—Ведомость 1892—93 (Ук.).—Деп. пол., 3 д-во, 1892, № 1053.—М-во юстиции, 1890, № 10747—49, 1891, №№ 10858 и 10976, 1892, № 10601.—Дела управления коменданта Петропавловской крепости, 1890, № 71, 1891, № 71.

Л. Меньщиков, Охрана и революция, I, 390.—«Народовольцы», III (Ук.) (К истории Сабунаевской революц. орг-ции 1889—90 г.г.; Воспоминания В. С. Турковского).—«Пути Револ.» (Казань) II, 1922, 15 (Н. Семашко, Казанск. с.-д. группа в 1899—1901 г.г.).—«Пролет. Револ.» 1923, III (15), 173 (С. Лившиц, Казанск. с.-д. орг-ция в 1905 г.) (сокращенно в его кн. «Казань в годы первой революции», 116).

Волков, Д. И., нелегальная фамилия Н. М. Глаголева (см.).

Волков, Дмитрий Степанович, сын священника. Род. в 1878 г. По окончании Рязанск. духовной семинарии поступил на медицинский фак-т Томск. ун-та. За участие в студенческих волнениях 1899 г. был исключен из ун-та, в янв. 1900 г. принят обратно, а в 1901 г. вторично уволен. После этого в течение некоторого времени вместе с братом Константином (см.) и др. исключенными студентами жил в Иркутске, где они получили серьезную марксистскую выучку. В 1902 г. примкнул в Томске к организованной Н. Баранским «Сибирск. группе революц. с.-д.», стоявшей на искровской позиции, и участвовал в конспиративной работе группы. 4 марта 1904 г. был арестован в Томске и привлечен по делу о Томск. ком-те РСДРП и типографии, обнаруженной тогда же (типография Сибирск. союза РСДРП). Содержался под стражей в Томск. исправит. арестантских отделениях до 11 дек. 1904 г., затем был выпущен под залог в 5000 рублей. При обыске у В. было найдено 58 экземпляров «Проекта программы РСДРП». Обвинялся в принадлежности к с.-д. орг-ции и хранении нелегальной литературы. Дело прекращено по указу 21 окт. 1905 г. Отошел от революц. движения; в 1907 г. закончил медицинское образование, после чего служил земским врачом в центральной России (Тульск., Московск. губ.).

Деп. пол., 4 д-во, 1904, № 851.—М-во юстиции, 1905, № 18035.—Вед. сод. под стражей.—Вед. о движении вел. (Омск, суд. палата).—М-во нар. просвещения, к. 461, № 193296.—Медиц. список.

«Кат. и Сс.» 1931, VIII—IX (81—82), 43, 44 (Ф. Виноградов, Сибирск. студенчество накануне революции 1905 г.)

Волков, Евгений, см. Волковы, Василий и Евгений.

Волков, Иван, рабочий. Ок. 1900 г. был членом одного из кружков, составлявших Костромск. с.-д. орг-цию.

«1905 г. в Костроме», 17, 18 (А. Розанова, Предшествующий 1905 г. период с.-д. работы в Костроме).

Волков, Иван, рабочий Александровского зав. за Невск. заставой в Петербурге. В период 1902—03 г.г. активный с.-д. работник на заводе и в районе, был партийным представителем от района. Весной 1903 г. был арестован.

«Пролет. Револ.» XII, 1922 (1923), 162, 165 (Судимов, Воспоминания обуховца, 1900—03 г.г.).

Волков, Иван. Ок. конца 1904 г. в Екатеринославе—член большевистского кружка, организованного Шёвченко из рабочих паровозных мастерских. В 1905 г.—член заводского партийного ком-та паровозных мастерских (секретарь и заведующий гектографом); член боевой дружины.

«Материалы по истории Екатеринославск. с.-д. орг-ции», 147—153 (И. Волков, Из воспоминаний железнодорож-

ника).—Там же, 205—207 (И. В[о л я к о в], Собрание не состоялось...Эпизод).—Альбом к двадцатилетней годовщине революции 1905 г. на Екатеринославщине, 32.—«Звезда» (Екатеринослав) № 1025, 1925 (С. Таранущенко, Из воспоминаний железнодорожника) (поиск по укр.; «Летоп. Револ.» 1930, VI (45), 259, 261).

Волков, Иван Иванович, из крестьян, служащий (?) на Брянском зав. в Екатеринославе. В 1903 г., по сведениям полиции, был представителем рабочего с.-д. кружка, вел деятельную пропаганду среди рабочих Брянского зав. и содействовал распространению прокламаций и др. партийной литературы. Находился в числе арестованных и обысканных 17 янв. 1904 г. по делу Екатеринославск. с.-д. орг-ции. В 1904 г. состоял членом районного ком-та Заводского района (?).

Деп. пол., ос. отд., 1898, № 5, ч. 8, лит. М.—«Материалы по истории Екатеринославск. с.-д. орг-ции», 56 (Партия—«большинство» и «меньшинство»—по жанд. донесениям).—«Летоп. Револ.» 1926, III—IV (18—19), 164 (И. Мерников, С. Андронов, Н. Миллер, Н. Трошин, Брянский зав. в 1905 г. Коллективное воспоминание).

Волков, Иван Иванович, служащий продовольственной лавки при ф-ке Саввы Морозова в мест. Никольском, Владимирск. губ. В 1892—93 г.г. принадлежал к кругу местных рабочих и служащих, связанных с Федосеевым и Кривошеей (Андреевский, Алекторский и др.).

«Федосеев, Н. Е.», 173 (Письма Федосеева к Сергиевскому).—«Владимирск. Окружная орг-ция РСДРП» (Ук.) (Н. Шаханов, Н. Е. Федосеев и его работа во Владимирск. губ. 1892—93 г.г.).

Волков, Иван Павлович, крестьянин с. Караси, Богородицк. у., Тульск. губ., слесарь мастерских Московско-Брестск. ж. д. Род. в 1867 г. там же; учился в сельской школе на родине. В 1896 г. был привлечен по делу «Московск. рабочего союза» (А. Н. Орлова и др.). Содержался под стражей с 10 ноября 1896 г. до 26 февр. 1897 г., а затем освобожден под особ. надзор полиции. Обвинялся в посещении сходок, на которых вели пропаганду А. Никитин и В. Шашкин, и в получении револ. литературы от Шашкина. По выс. пов. от 4 февраля 1898 г. подчинен гласн. надз. полиции на 1 год вне столиц и их губ. и некоторых, по усмотрению м-ва внутр. дел, фабричных местностей. Отбывал надзор в с. Людинове, Жиздринск. у., Калужск. губ., где работал на заводе. По окончании срока воспрещено жительство в столицах и Петербургск. губ. впредь до особого распоряжения и в ряде фабричных местностей в течение 1 года. В 1900—02 г.г. работал в Туле на патронном заводе. В 1901 г. подавал прошение о снятии ограничений, выражая раскаяние и «верноподданнические» чувства; прошение тем не менее отклонено.

Обзор 1895—96 (Ук.).—Деп. пол.: 3 д-во, 1899, №№ 200 и 305; 4 д-во, 1896, № 395.—М-во юстиции, 1896, №№ 13545 и 13580.

Л. Меньшиков. Охрана и революция, I, 424.

Волков, Иван Яковлевич. В 1903 г. был членом кружка ремесленников в Астрахани, руководимого ссыльными соц.-демократами.

Деп. пол., ос. отд., 1898, № 5, ч. 5, лит. А.

Волков, Константин, рабочий. Принимал участие в с.-д. работе на заводе Гужон в Москве после арестов конца янв. 1902 г.

П. Терехов, История Пролетарск. большевистской организации, 52.

Волков, Константин Степанович, сын священника. Род. в 1876 г.; брат Дм. Волкова (см.). По окончании Рязанск. духовной семинарии поступил в Томск. ун-т. За участие в студенческих волнениях 1899 г. был исключен из ун-та, в авг. 1900 г. принят обратно, в 1901 г. вновь уволен. После этого жил одно время с братом и др. бывш. томск. студентами в Иркутске, где получил марксистскую выучку, и в 1902 г. примкнул в Томске к искровской «Сибирск. группе революц. с.-д.», принимая участие в ее конспиративной работе. В 1904 г. заведывал (?) типографией Сибирск. союза РСДРП в Томске. Типография была арестована 4 марта т. г. В. удалось бежать в тот же день при появлении полиции в его квартире. Обыском у В. обнаружено свыше 10 тысяч воззваний и брошюр от имени Сибирск. союза и Томск. ком-та РСДРП, ок. 10 пудов типографского шрифта и разные принадлежности для типографии. Дело было прекращено по указу 21 окт. 1905 г. Отошел от революц. движения; в 1908 г. закончил медицинское образование и в дальнейшем служил земским и ж.-д. врачом (Тамбовск., Оренбургск. губ.).

Деп. пол., 4 д-во, 1904, № 851.—М-во юстиции, 1905, № 18035.—М-во нар. просвещения, к. 461, № 193296.—Медиц. список.

Н. Баранский, В рядах Сибирск. с.-д. союза, 18.—«Из прошлого Сибири», 21 (Ф. Виноградов, Рабочая печать Сибири. Историч. очерк).—«Искра» № 63, 1904 (Хроника рев. борьбы).—«Кат. и Сс.» 1926, IV (25), 141 (Р. Кантор, Подпольные типографии 1902—04 г.г.).—Там же, 1931, VIII—IX (81—82), 43, 44 (Ф. Виноградов, Сибирск. студенчество накануне революции 1905 г.).

Волков, Константин Юрьевич, крестьянин с. Будок, Роменск. у., Полтавск. губ. Род. 17 окт. 1881 г. в г. Конотопе, Черниговск. губ., в семье рабочего, бывшего крепостного графа Головкина. Учился в Конотопск. техническом уч-ще, работал слесарем в местных ж.-д. мастерских. С юношеских лет под влиянием рассказов и книг проникся революц. настроением. В 19 лет подобрал группу товарищей и положил основание Конотопск. революц. организации 1900—02 г.г., к которой с самого начала примыкали реалист Вас. Чередников, рабочие Левченко, Клемашевский, конторщик Крынин и др. Вместе с Чередниковым выпустил на гектографе первую прокламацию, направленную против погромной агитации (прокламация была написана В.). В 1901 г. группа, связавшись с Киевом, приняла определенный с.-д. характер. В 1902 г. был арестован в связи с распространением нелегальной литературы («Искра» № 8), выданный Ник. Смоловиком. Привлечен по делу о Конотопск. с.-д. группе (с А. Ворониным, И. Бычковым и др.) и обвинялся в принадлежности к ней. Содержался под стражей с 28 марта по 11 июля

1902 г., затем состоял под особ. надз. полиции. По выходе из тюрьмы продолжал работать в Конотопск. с.-д. группе, а после подготовки общей забастовки 1903 г. уехал в Воронеж, где получил приговор по конотопск. делу (выс. пов. от 22 ноября 1903 г.), согласно которому подлежал гласн. надз. полиции на 3 года в месте жительства. В Воронеже поступил на службу в депо Московско-Киево-Воронежск. ж. д., но вскоре уволен, как неблагонадежный. Вошел в местную с.-д. орг-цию (искровскую—большевистскую) в качестве организатора под псевдонимом «Ефим». Работал по постановке типографии. Энергично занимался распространением прокламаций среди рабочих. 12 янв. 1905 г. после окончания работ, когда рабочие мастерских Юго-Вост. ж. д. и частных заводов возвращались домой мимо ж.-д. моста, обратился к ним с речью о событиях 9 января в Петербурге и призывал к забастовке, а затем бросил в толпу пачку с.-д. листков. Разыскивался вследствие этого для привлечения по 129 ст. уг. улож.; скрылся из Воронежа, перешел на нелегальное положение и переброшен для партийной работы в район Костромы—Ярославля. Работал организатором партийных ячеек на фабриках, ставил типографию. Одним из первых приступил к организации партийных боевых дружин и ведению работы в войсках. Был выбран начальником боевых дружин указанного района (с центром в Костроме, где он жил под именем Соколова). Под его непосредственным руководством была устроена лаборатория взрывчатых веществ и склады оружия. Руководил нападением на казенный пароход на реке Костромке, где было взято 30 пудов пироксилина, и рядом экспроприаций для фонда на оружие и лаборатории. Освободил из-под стражи с оружием двух т.т.—Вульпе (см.) и Лебедева, принимал участие в попытках освободить т. Гастеву. Во время доставки оружия был случайно ранен товарищем в правое колено. В этот период (1905—06 г.г.) имел партийные имена «Николай Иванович» и «Марк» (его называли также, в связи с ранением, «Хромой»). 21 сент. 1906 г. был арестован в Костроме; выслан на 4 года в Тобольскую губ. (с. Кондинское, Березовск. у.). По возвращении из ссылки сильно бедствовал, так как предприятия и учреждения не принимали его на работу. Устроившись потом у подрядчика на постройке ж. д. Одесса—Бахмач, должен был в 1913 г. по болезни жены (бывш. тобольск. политссыльная по с.-р. делу Е. А. Зборовская) уехать в Джанкой. Выполнял различные частные технические работы, в 1916 г. был временно допущен на службу в Перекопск. земство. В 1917 г. состоял в Джанкое в Совете депутатов. После укрепления советской власти в Крыму отдался целиком технической работе. Был председателем Комгосора, техноруком, зам. зав. отд. Комхоза, производителем работ зав. дорожным округом. В настоящее время уполномоченный Феодосийск. отд. Крымгоспланпроекта. Ведет работу, как изобретатель. Состоит председателем Феодосийск. ГорМБИТ, членом правления ВОРС'а, членом президиума Горпрофсовета. Беспартийный.

К. Ю. Волков.

С фотогр. 1904 г.
Из собр. Музея «Каторга и Ссылка».

Сведения К. Ю. Волкова.—Доклады мин-ра юстиции 1903, ч. 3, л.л. 936—939.—Рев. циркуляр 1905.—Деп. пол.: ос. отд., 1904, № 5, ч. 24, лит. А; 4 д-во, 1905 № 18; 5 д-во, 1903, № 956, ч. 1.—М-во юстиции, 1908, № 15234.

М. Растопчина, Очерки по истории рев. движения в Костроме, 60.—Н. Камволов, Воронежск. орг-ция РСДРП в революции 1905 г., I, 63, 76, 78, 79.—«Пламя о прошлом», 12—15, 17, 18 (С.-д. орг-ция в Воронеже в начале 1905 г. Из архива Воронежск. губ. жанд. упр.) —«1905 г. в Воронеже» I, 89 (С.-д. организации в Воронеже. 1901—05 г.г.).—«1905 г. в Воронежской губ.», 6 (Б. Бессарабов, Календарь рев. событий за 1905 г. в Воронежской губ.) —«1905 г. в Костроме», 61 (П. Караваев, 1905 г. в Костроме. Из воспоминаний участника).—Там же, 72, 76, 80 (Н. Лапшин, Боевая орг-ция Костромск. ком-та РСДРП 1905—06 г.г.) (ср. его ст. в журн. «Октябрь» (Кострома) 1925, XII, 33).—Там же, 87, 89, 90, 92, 93 (М. Кедров, Костромская боевая дружина).—«Октябрь» (Кострома 1925, XII, 42, 43 (К. Барабанов, Двадцать лет тому назад).—«Северная Правда» (Кострома) 1925, № 258 (Романова, Отклики в Костроме) —Там же, 1925, № 298 (Старый боевик, Пятый год в Костроме).—Там же 1925, № 298 (В. Горицкий, Один из вечеров, проведенных на подпольной работе).

Волков, Ксенофонт Алексеевич, крестьянин дер. Склокотова, Шуйск. у., Владимирск. губ., медник. Род. в 1879 г. в Иваново-Вознесенске; учился в Иваново-Вознесенск. 4-классном городском уч-ще. В 1901 г. был привлечен по делу о с.-д. пропаганде в Иваново-Вознесенске, возникшему в связи с массовым распространением прокламаций (от имени Иваново-Вознесенск. ком-та РСДРП и т. д.) и другой нелегальной литературы в течение марта—мая т.г. Содержался под стражей с 2 июня по 10 июля 1901 г., а затем состоял под особ. надз.

полиции. Обвинялся в распространении с.-д. литературы, принадлежность же к орг-ции была признана неустановленной. По выс. пов. 13 мая 1903 г. определено подвергнуть В. заключению в тюрьме на 3 месяца. 5 июня 1903 г. был заключен в Шуйск. тюрьму для отбытия этого наказания, потом был переведен во Владимирск. тюрьму. По окончании срока вернулся в Иваново-Вознесенск.

Обзор 1901 (Ук.).—Доклады мин-ра юстиции, 1903, ч. 2, л.л. 50—53.—Деп. пол., 3 д-во, 1903, № 2018.—М-во юстиции, 1901, № 10991.

М. Багаев, За десять лет (Ук.).

Волков, Лев Гавриилович, дворянин, сын титулярн. советника; рабочий, конторщик, провинциальный актер (по сцене Левко-Павленко). Род. в 1870 г. в с. Поповке, Каширск. у., Тульск. губ. Был исключен из 2-го класса гимназии за «дурное поведение». Одно время (90-ые г.г.) работал в Туле на оружейном зав. Перед тем, как на заводе возникли волнения, скрылся из Тулы и потому не привлечен к дознанию, к которому были привлечены его товарищи: Татариновы, Солнцев, Кириллов и др. Участвуя (начиная с 1893 г.) в представлениях различных театральных кружков, бывал в разных городах России. При посещении летом 1897 г. Череповца (Новгородск. губ.), поссорившись с привлеченным им для участия в спектакле студентом Кенигсоном, представил в жанд. упр. имевшиеся у него (В-ва) революц. издания и указал на Кенигсона как распространителя таковых. При обыске у В. 15 июля 1897 г. найдена книга заграничн. издания. Был привлечен к дознанию по обвинению в хранении нелегальной литературы и в ложном доносе. Содержался под стражей с 6 по 22 мая 1898 г., затем состоял под особ. надз. полиции в Кашире. По выс. пов. 30 дек. 1898 г. определено подвергнуть заключению в тюрьме на 6 месяцев и гласн. надз. полиции на 1 год в избранном месте жительства. Отбыл срок тюрьмы в «Крестах» с 20 февр. по 16 авг. 1899 г. и с сент. 1899 г. поселился в Армавире, Кубанск. обл. По окончании гласн. надз. воспрещено жительство в столицах и Петербургск. губ. впредь до распоряжения. 5 окт. 1900 г. переехал в Тифлис, где был 21 окт. (?) т.г. арестован и привлечен к дознанию вместе с А. Б. Гинзбургом, Е. Э. Рерих, И. Ф. Стуруа и др. При обыске у В. была найдена переписка с Александром и Екат. Рерих и Абрам-Бером Гинзбургом (последний был провокатором), в которой м. пр. шла речь о доставке В-ву в Армавир литературы. Кроме того, у В. была обнаружена собственноручная записка, свидетельствовавшая о распространении им в значительном количестве с.-д. изданий («Рабочей Мысли» и др.). Обвинялся в распространении в Армавире нелегальной литературы по рабочему вопросу (2 ч. 252 ст. улож. о наказ.). Приезд В. в Тифлис рассматривался властями, как стремление организовать на Кавказе пропаганду путем распространения революц. литературы. Выс. пов. 22 мая 1903 г. определено, по вменении в наказание предварительного заключения, выслать В. в Вологодск. губ. на 3 года. Будучи еще до приговора выслан в Вологодск. губ. (после 19-ти мес. заключения?), В. бежал оттуда не позже сент. 1902 г. и перебрался за границу. По возвращении в Россию арестован 26 ноября 1903 г. и содержался в Доме предварительного заключения в Петербурге по обвинению в принадлежности к заграничным революц. кружкам (к 1 сент. 1904 г. находился еще в тюрьме). Снова привлекался по политическому делу в 1906 г. 12 янв. 1908 г. В. судился Московск. суд. палатой по 2 ч. 132 и 2 п. 104 ст.ст. угол. улож. и приговорен к крепости на 3 месяца за хранение с целью распространения литературы партии эсеров. 17 февр. 1908 г. В. был арестован в Кашире и предан суду по обвинению в принадлежности к партии эсеров и в вооруженном нападении на Каширск. почтово-телеграфную контору 16 февр. 1908 г. с целью ограбления для революц. нужд. Московск. военно-окружным судом 20—24 июня 1908 г. приговорен к смертной казни и повешен в Москве.

Доклады мин-ра юстиции, 1898, ч. 1, л. 1073, 1903, ч. 2, л. л. 104—107.—Деп. пол., 3 д-во, 1900, № 1510.—М-во юстиции, 1900, № 11533.—М-во юстиции, 3 угол. отд., 2 д-во, наряд № IX за 1908 г.—Вед. сов. под стражей.—Гл. воен.-судн. упр., 1907, № 4 13, т. VII, ч. 1.

Л. Меньшиков, Охрана и революция, II, вып. 1, 152.—Из тифлисск. раб. движения, 9.—Е. Мелик-Елычман, Августовская стачка рабочих Гл. мастерских и депо Закавказск. ж. д., 51, 68, 70—72.—«Искра» № 25, 1902 (Хроника рев. борьбы) («Искра» IV, 38).—«Искра» № 55, 1903 (Из нашей обществ. жизни).—«Последние Известия» № 119, 1903, 4 (Из тайных циркуляров департ. полиции), № 169, 1904, 8 (Список разыскиваемых лиц).—«Право» 1908, № 30 (Хроника).

Волков, Леонид Владимирович, сын надворного советника. Род. в 1880 г., окончил в 1900 г. гимназию в Ярославле, затем учился в Московск. ун-те (медиц. фак-т). В Ярославле состоял в конце 90-х г.г. членом с.-д. кружка. В начале 1902 г. принимал участие в студенческих волнениях, был исключен из Московск. ун-та и по постановлению Особого совещания подвергнут тюремному заключению на 6 месяцев (с февр. 1902 г.), которое отбывал в Москве и Архангельске, но затем по выс. пов. 18 июля т.г. был досрочно освобожден. В ночь на 7 июня 1903 г. был арестован в Москве при провале Московск. ком-та РСДРП, привлечен по делу последнего вместе с В. Батыревым, М. Лещинским, С. Черномордиком и др. Содержался под стражей до 7 ноября 1903 г. и отдан под особ. надз. полиции в Ярославле. Обвинялся в том, что посещал в интересах агитации нелегальные собрания, происходившие у Орлова и Черномордика, и в том, что, вступив в связь с Батыревым, занялся распространением литературы среди рабочих через рабочего Егорова. В конце 1904 г. дознание о В. и большинстве других обвиняемых (кроме 4-х, преданных суду) подлежало внесению

в Московск. губ. совещание на прекращение. В 1910 г. закончил образование, служил заводским врачом в Ярославск. губ. К 1923 г. работал в качестве врача.

Деп. пол.: ос. отд., 1903 № 1000, т. II; 4 д-во, 1902, № 1537 и № 1537, ч. II.—М-во юстиции, 1903, № 17185.—Вед. о движении дел (Московск. суд. палата).—Медиц. список.

«Ярославль в первой русск. революции»,20 (Е. Волин, Парторганизация в 1894—1904 г.г.).—«На перевале» 1923, юбил. номер, 52 (Н. Подвойская, Отрывки из воспоминаний о подпольной работе в Ярославле).—«Северный Рабочий» 1928, № 174 (Зайцев, Первые кружки).

Волков, Михаил, рабочий. В 1902 г. был членом с.-д. кружка в Сормове.

Деп. пол., ос. отд., 1898, № 5, ч. 80.

«Волков, Н.», один из литературных псевдонимов Н. С. Зезюлинского (Каржанского) (см.).

Волков, Н. Н. В 1900—01 г.г., будучи учеником старших классов Московск. земледельческого уч-ща, входил в революц. кружок самообразования, занимавшийся также печатанием нелегальных изданий на гектографе. В 1903—05 г.г., уже студентом, состоял членом с.-д. группы Петровской с.-х. академии, связанной с МК партии и обслуживавшей его технически (выпуск на мимеографе прокламаций, распространение литературы, сборы и т. д.).

«5-й год» (Москва) II, 76, 77 (В. Балиев, Воспоминания о революции 1905 г.).

Волков, Павел Иванович («Тихон»). Один из активных работников Тверск. с.-д. орг-ции перед 1905 г. и во время первой революции; пропагандист. Примыкал к большевикам, после 1917 г. стал меньшевиком.

П. Александров, Очерк раб. движения в Тверск. губ., 40.—«1905 г. в Тверск. губ.», 43 (Группа подпольных работников Тверск. орг-ции, участников 1905 г.).—«Спутник Коммуниста» 1925, I—II, 90 (А. Кокунов, Воспоминания о РСДРП).—Там же, 105, 106 (Н. Блохин, Мои воспоминания).—Там же, 1925, V, 70 (Макаров, Из воспоминаний о подпольной работе фабричного района г. Твери) (о нем ли?).

Волков, Павел Ильич, крестьянин Новгородск. губ., слесарь Александровского механического зав. в Петербурге. Был обыскан 11 янв. 1898 г. по делу о Колпинск. с.-д. кружке, оставлен на свободе.

М-во юстиции, 1898, № 11432.

Волков, Петр Егорович, из крестьян, рабочий. Род. ок. 1883 г. Был обыскан при провале 4—5 февр. 1903 г. в Петербурге «Рабочей орг-ции Союза борьбы за освобождение раб. класса» и привлечен обвиняемым по делу этой орг-ции (вместе с А. С. Токаревым, А. Н. Карасиком и др.). Содержался под стражей ок. 6 месяцев. По агентурным сведениям, состоял членом одного из рабочих кружков. Обвинялся в том, что был ближайшим помощником главных деятелей орг-ции; кроме того, составил воззвание, отобранное у него при обыске. Постановлением Петербургск. губ. совещания 30 дек. 1904 г. дело прекращено.

М-во юстиции, 1903, № 16245.

Волков, Сергей, кондитер на конфетной ф-ке Горовича в Киеве в середине 90-х г.г. Сознательный рабочий (соц.-демократ?), пропагандировал среди рабочих.

«Труд и борьба», 28—29, 31 (Ф. Глущенко, В дни юностные годы. Воспоминания рабочего).

Волков, Сергей Константинович, из крестьян Рославльск. у., Смоленск. губ. В ночь на 7 июня 1903 г. в Москве был обыскан при провале Московск. орг-ции РСДРП. К дознанию не привлекался.

Деп. пол.: ос. отд., 1903, № 1000, т. II; 4 д-во, 190. № 1537.—М-во юстиции, 1903, № 17185.

Л. Меньшиков, Охрана и револ., II, вып. 2, 75

Волков, Федор Алексеевич, крестьянин Нижегородск. губ. Был арестован в Москве в марте 1898 г. при провале «Московск. Союза борьбы за освобождение раб. класса». Вскоре был освобожден и к дознанию не привлекался.

М-во юстиции, 1898, № 11489.

Л. Меньшиков, Охрана и револ., II, вып. 1, 1

Волков, Федор Андреевич, фельдшер Воронежск. губ. земской больницы. В 90-х г.г., по сведениям полиции, был участником Воронежск. рабочей орг-ции, принадлежал к числу руководителей кружков.

Деп. пол., 4 д-во, 1897, № 370, т. I.

А. Татарчуков, Материалы по истории рев.-соц. движения в Воронежск. губ., 61.

Волков (Федор Андреевич ?), рабочий. 30 апр. 1896 г. разбросал в Сормове воззвания о праздновании 1 мая, распространявшиеся членами т. наз. Кузнецовского кружка. К дознанию не был привлечен.

Деп. пол., 4 д-во, 1894, № 255, т. I.—М-во юстиции, 189. № 13402.

Волков, Флегонт Иванович, сын чиновника. Род. ок. 1863 г. в Пермск. губ. В 1884 г., будучи студентом Военно-медицинской академии, привлечен при Петербургск. жанд. упр. по делу «Студенческой корпорации». Обыскан 8 окт. т.г., оставлен на освободе и обязан подпиской о невыезде. По показаниям ряда привлеченных, В. был одним из членов-учредителей «корпорации». По выс. пов. 10 мая 1886 г. определено подчинить гласн. надз. полиции в месте жительства родителей (г. Владимире) на 3 года, с заменой, во время состояния студентом Военно-медицинской академии, надз. учебного начальства. В середине 80-х г.г. примыкал к кружку П. В Точиского в Петербурге (по сообщению А. Брейтфуса, был в группе «так наз. пассивных членов» кружка Точиского). 8 апр. и 27 дек. 1887 г. у В. были произведены обыски; второй обыск был вызван сведениями о его агитации среди медиков за выступление в связи с происходившими тогда волнениями (с сент. 1887 г. В. входил по данным полиции, в центральный студенч. рев. кружок). 27 дек. 1887 г. (?) выслан во Владимир под надз. полиции. В 1890 г. выехал в Казань.

Доклады мин-ра юстиции, 1886, ч. 2, л. л. 391—415.—Деп. пол.: 3 д-во, 1890, № 74, ч. 20; 5 д-во, 1884, № 6485.—М-во юстиции, 1885, № 10877, 1886, № 10310.

«Юбилейный сборник Военно-Медицинской академии», 93—95 (А. Щебунин), Очерки истории студенч. движения в академии).—«Красн. Летоп.» VII, 1923, 331 (А. Брейтфус, Точиский и его кружок).—Там же, 357, 366, 382 (Доклад департ. полиции мин-ру вн. дел по делу Точиского).

Волкова, курсистка-медичка; сибирячка, училась в Петербурге. В 1904 г. была связана с РСДРП в Самаре.

«Техника большевистского подполья», 284 (В. Богоносов. Из воспоминаний транспортера при Вост. бюро ЦК РСДРП. 1904 г.).

Волкова, Анна Андреевна, мещанка. Род. в 1878 г. в Воронеже. Училась в Воронежск. Мариинской женской гимназии, потом была слушательницей фельдшерских курсов в Москве. С.-д. работу начала в Воронеже в 1900 г. В 1901 г., по агентурным сведениям, входила в Москве в студенческий «Исполнительный ком-т» 2-го состава, ликвидированный 28 февр. т.г. В. была арестована и содержалась под арестом в течение 3-х недель. Дело было передано в Особ. совещание при мин-ре вн. дел, которым прекращено 7 мая 1901 г. за отсутствием достаточных данных. В связи со студенческими волнениями начала 1902 г. была снова арестована, 7 февр. т.г., и привлечена по делу «о 79 лицах, обвиняемых в подготовке в февр. 1902 г. в Москве политической демонстрации». Постановлением Особ. совещания 19 марта 1902 г. определено подвергнуть тюремному заключению на 6 месяцев. Отбывала наказание в Московск. тюрьме; освобождена 22 июля 1902 г. на основании выс. пов. 18 июля т. г., с воспрещением жительства в Москве на 1 год. Работала после этого в Саратове, где в 1904 г. привлекалась по делу с.-д. орг-ции, будучи заподозрена в участии в местной с.-д. группе «Свободное Слово» (обвинение осталось недоказанным) В период 1904—06 г.г. принимала активное участие в с.-д. орг-ции в Воронеже в качестве пропагандистки. В годы реакции работала снова в Саратове и Воронеже. Умерла в Воронеже после революции.

Сведения В. И. Невского.—Деп. пол.: ос. отд., 1904, № 5, ч. 16, лит. А; 3 д-во, 1902, № 1728, 1904, № 846. «1905 г. в Воронежск. губ.», 5 (Б. Бессарабов, Хроника рев. событий за 1905 г. в Воронежск. губ.) (о ней ли?).—«Последние Известия» № 78, 1902, 3 (Список заключенных в Московских тюрьмах).—«Вестник Саратовск. губкома» № 24, 1922, 78. 79 (Г. Саар, Из прошлого Саратовск. орг-ции. 1904—06 г.г.).

Волкова, Екатерина Георгиевна, ученица фельдшерской школы. В 1904 г. привлекалась по делу с.-д. орг-ции в Саратове.

Деп. пол., ос. отд., 1904, № 5, ч. 16, лит. А.

Волковинская, Елизавета Дмитриевна, мещанка г. Одессы, работница пробочного зав. Арнса там же. Род. ок. 1876 г., училась в народном уч-ще. 21 янв. 1903 г. подверглась обыску, затем была привлечена обвиняемой и отдана под особ. надз. полиции по делу Одесск. ком-та РСДРП. Обвинялась в принадлежности к с.-д. кружку работниц зав. Арнса, организованному М. Сергеевой, и в распространении на том же заводе воззваний. По выс. пов. 24 дек. 1903 г. определено подвергнуть В. тюремному заключению на 3 месяца, с последующим гласн. надз. полиции в течение 1 года в месте жительства. Отбыла наказание в Одесск. тюрьме с 13 янв. по 13 апр. 1904 г., а потом подчинена гласн. надз. полиции в Одессе. По манифесту 11 авг. 1904 г. освобождена от гласн. надзора.

Доклады мин-ра юстиции, 1903, ч. 3, л.л. 1175—1177. —Деп. пол.: 3 д-во, 1904, № 2592; 5 д-во, 1903, № 1093, ч. 1.—М-во юстиции, 1903, № 15941.

Волковы, Василий и Евгений, рабочие Путиловского зав. в Петербурге. В середине 90-х г.г. были членами с.-д. кружка рабочих-путиловцев. Кружок собирался (иногда ?) на квартире Василия В., который был давно причастен к революц. движению (имел отдаленную связь с народническими кружками).

«Пролет.Револ.» IV, 1922, 200 (А. Митревич, Воспоминания о рабочем революц. движении) (ср. его воспоминания в сборн. «Росс. Ксим. Партия—вожиь пролетариата», 207).

«Волна», один из партийных псевдонимов Е. П. Громан (см.).

Волнистов, Иван Сергеевич, крестьянин дер. Ягунино, Ягунинск. вол., Звенигородск. у., Московск. губ., рабочий Путиловского зав. в Петербурге. Род. ок. 1876 г. В 1901 г. был привлечен по делу «Ком-та рабочей орг-ции Петербургск. Союза борьбы за освобождение раб. класса». Содержался под стражей с 30 янв. по 31 мая 1901 г., а затем отдан под особ. надз. полиции на родине. По данным дознания, был членом (представителем?) кружка, посещал сходки, предоставил под новый год свою квартиру для конспиративной вечеринки, устроенной «Ком-том рабочей орг-ции». При обыске у В. найдена нелегальная литература. Выс. пов. 26 июня 1902 г. определено вменить в наказание предварительное заключение.

Обзор 1901 (Ук.).—Доклады мин-ра юстиции, 1902, ч. 1, л. л. 359—366.—Деп. пол., 4 д-во, 1901, № 82, т. т. I и II.—М-во юстиции, 1901, № 10788.

«Листок Рабочего Дела» VIII, 1901, 30 (Хроника рев. борьбы).—«Накануне» 1901, № 26—27, 321, № 29, 355, № 30, 379, № 31—32, 394 (Известия, аресты, тюрьма и ссылка).—«Был.» 1925, III (31), 100 (М. Логачева-Пилецкая, Союз борьбы за освобождение раб. класса в 1900—01 г. г.).

Волов, Владимир Федорович (Федотович ?), из крестьян Архангельск. губ. Работая на заводе военно-врачебных изготовлений в Петербурге, был заподозрен заводской администрацией в разбрасывании 5 янв. 1904 г. гектографированных прокламаций Петербургск. ком-та РСДРП «На новый год» и «Суд в России», вследствие чего уволен с завода. 23 мая 1904 г. был арестован в Петербурге в порядке охраны, вместе с некоторыми др. рабочими и пропагандистом С. В. Кудрявым, на квартире Ив. Царева и Гр. Алексеева, где, согласно агентурным сведениям, происходило собрание фабричных рабочих. При обыске в месте сходки были найдены «Искра» и воззвания Петербургск. ком-та РСДРП.

Деп. пол., ос. отд., 1904, № 5, ч. 1, т. II.—М-во юстиции, 1904, № 18237.—Главн. военно-суд. упр., 1904, св. 3, I отд., № 8/6 (8/5).

Волов, М., одна из нелегальных фамилий И. А. Исува (см.).

Воловик, Генах Рахманович, мещанин г. Глухова, Черниговск. губ. Род. ок. 1881 г. Принимал, по сведениям полиции, участие в рабочих волнениях в Екатеринославе в авг. 1903 г. 3 мая 1904 г. арестован в Екатеринославе же в квартире Бар-

шая и Каждана, при личном обыске найдена прокламация «Первое мая», однотипная с найденными у названных лиц. Привлечен по делу о группе соц.-демократов, занимавшихся распространением нелегальных воззваний. Обвинение предъявлено по 2 ч. 251 ст. улож. о наказ. Дознание прекращено по манифесту 11 авг. 1904 г.

Ежнед. записки, 1904, 11—18 мая.—Деп. пол., 3 д-во, 1904, № 1865.

Воловик, Рувим Манусович, мещанин г. Глухова, домашний учитель. Род. ок. 1860 г. По окончании в 1877 г. Глуховск. прогимназии поступил в 7-й класс Киевск. гимназии, в 1878 г. перешел в Новгородсеверск. гимназию, где окончил курс в 1880 г. Состоял в 1880 г. студентом Московск. ун-та, в 1881—82 г.г.—студентом Петербургск. ун-та. В 1889 г., проживая в Нежине, был привлечен при Киевск. жанд. упр. по делу Эм. Абрамовича. Был арестован 23 июня 1889 г., 8 (??) окт. т. г. выпущен под залог в 500 рублей. В. входил в революц. кружок в Нежине; имел связь с Гр. Поляком (Конотоп), который в свою очередь был связан с орг-цией Абрамовича в Киеве, и получил от Поляка в апр. 1889 г. нелегальную литературу (из переданной тому в Киеве Флеровым). Выс. пов. 18 апр. 1890 г. определено подвергнуть В. тюремному заключению на 1 год. По данным Вологодск. истпарта, В. с 2 июня 1890 г. находился в ссылке в Вологодск. губ. (?).

Обзор 1889 (Ук.).—Ведомость 1890 (Ук.).—Деп. пол., 4 д-то, 1889, № 97.—М-во юстиции, 1889, № 108.7.

В. Невский, Очерки (Ук.).—«ПутьРевол.», 28, 30 (В. Маниулов, К истории возникновения с.-д. движения в Киеве) (то же в «Летоп. Револ.» III, 1923, 128, 130).

Волович, Хаим-Лейба Иоселевич, мещанин г. Прилук, Полтавск. губ., портной. Род. ок. 1878 г., окончил еврейское уч-ще. В 1901 г. был привлечен в Симферополе по делу местного с.-д. кружка и рабочей демонстрации 5 мая 1901 г. (дело В. Г. Громана и др.). В. обвинялся как член кружка и пособник «главарей» в деле организации демонстрации. Содержался под стражей с 6 мая 1901 г. до приговора. Выс. пов. 5 июня 1902 г. выслан в Вост. Сибирь на 3 года (с. Бельское, Енисейск. губ.).

Доклады мин-ра юстиции, 1902, ч. 1, л. л. 323—326.—М-во юстиции, 1901, № 11030.

«Искра» № 7, 1901 (Хроника раб. движения и письма с фабрик и заводов), № 23, 1902 (Хроника рев. борьбы) («Искра» I, 146, III, 165).—«Револ. Россия» № 12, 1902, 14 (Из обществ. жизни).—«Последние Известия» № 120, 1903, 4 (Из Енисейск. губ.).

Воловов, саратовский с.-д., в 1904 г. сидел (вместе с др. саратовским с.-д. Мельситовым и рядом самарских с.-д.) в Самарск. тюрьме, склонялся к меньшевикам.

В. Троцкий, Рев. движение в Среднем Поволжье, 56 (ранее в «Коммунисте», Самара, 1928, II—III, 116).

Вологдин, Борис Петрович, сын чиновника. Род. 10 июля 1879 г. на Кувинском заводе, Соликамск. у., Пермск. губ. В 1897 г. окончил Пермск. гимназию и с т. г. состоял на юрид. фак-те Петербургск. ун-та. За участие в волнениях марта 1899 г. уволен; в янв. 1900 г. принят обратно в ун-т. За участие в беспорядках 25—28 ноября 1900 г. (после постановки в суворинском театре «Контрабандистов») и в виду участия в беспорядках весны 1899 г. исключен в дек. 1900 г. из ун-та сроком до 1902 г. В февр. 1901 г. принят в Юрьевск. ун-т, в авг. вернулся в Петербургск. ун-т. В ночь на 19 февр. 1902 г. арестован в Петербурге по обвинению в организации студенческих беспорядков. По постановлению Особ. совещания 2 марта 1902 г., утвержд. мин-ром вн. дел 7 марта, подлежал высылке в Вост. Сибирь на 3 года и отправлен в Балаганск. у., Иркутск. губ.; в июне высылка отменена. Вскоре после этого приехал в Пермь, где он принял активное участие в с.-д. работе. Участвовал в редакции легальной марксистской газеты «Пермский Край». В 1902 г. был привлечен к дознанию в Перми по делу о рев. кружках (вместе с В. Н. Трапезниковым и др.). С 12 авг. т. г. состоял по этому делу под особ. надз. полиции. Обвинялся в принадлежности к «преступному сообществу» и в распространении революц. литературы. По соглашению мин-ров вн. дел и юстиции в июле 1903 г. дело было приостановлено в виду вторичного привлечения В. там же—по делу о Пермск. ком-те РСДРП. Арестован 22 апр. 1903 г., с 25 июля т. г. выпущен под особ. надз. полиции. Обвинялся первоначально в принадлежности к орг-ции Пермск. ком-та, но таковая не была дознанием установлена, и В. впоследствии по этому делу вменялось в вину лишь хранение литературы. Выс. пов. 7 апр. 1904 г. было определено выслать его в Архангельск. губ. на 3 года, разрешив этим и первое о нем дознание (1902 г.). Этот приговор тогда же по соглашению мин-ров вн. дел и юстиции был приостановлен исполнением, т. к. В. оказался привлеченным снова—при Нижегородск. губ. жанд. управлении. В Нижнем-Новгороде В. был арестован 23 февр. 1904 г. и привлечен по делу о Нижегородск. ком-те РСДРП и его типографии (дознание об Аврониной, Гордееве и др.). Обвинялся в принадлежности к кружку лиц, связанных с Нижегородск. ком-том. (По имеющимся в литературе данным, В. вел в Нижнем с.-д. работу—в частности как пропагандист в кружках учащихся). Постановлением Нижегородск. губ. совещания 11 апр. 1905 г. дело в отношении В. было прекращено по недостаточности улик. Вследствие этого, в мае 1905 г. обращено к исполнению выс. пов., состоявшееся о В. 7 апр. 1904 г. В июне 1905 г. прибыл в Архангельск и водворен вс. Емецком, Холмогорск. у. По амнистии 21 окт. 1905 г. освобожден из ссылки. В дальнейшем В.—деятель народного образования и статистик, пом. присяжного поверенного. В 1914 г. заведывал отделом народного образования Ярославск. губ. земской управы. Ок. 1928 г. В. работал в Симферополе заведывающим отделом демографической статистики и статистики народного образования Крымск.

центрального статистического управления. Позже работал в Москве.

Деп. пол.: 3 д-во, 1904, №№ 692 и 849; 4 д-во, 1904, № 782; 5 д-во, 1904, № 196, ч.ч. 1 и 4.—М-во юстиции, 1902, № 14953, 1904, № 17588, 1905, № 19173.—Дело канцелярии по студенч. делам Петерб. ун-та, 1897, № 432.

С. Венгеров, Предварительный список русск. писателей и ученых, I, вып. 2.—Научные работники СССР без Москвы и Ленинграда.—«Материалы по истории рев. движения» IV, 36 (К. Троицкий, Работа с.-д среди учащейся молодежи).—«Борьба за власть» I, 25, 26 (В. Южаков, На заре. Отрывочный очерк за период с 1893—1901 г.г.).—Там же, 36 (К Ольховская, Работа партии и раб. движение).—«Ярославск. Старина» I, 16, 17 (В. Бочкарев, Предпосылки революции 1917 г. в Ярославск. крае).—Там же, 165 (Описание дел секретного стола канцелярии Ярославск. губернатора за 1914 г.).—«Листок Рабочего Дела» V, 1901, 11 (Расправа над петербургскими студентами).—«Искра» №№ 42 и 44, 1903 (Хроника рев. борьбы) («Искра» VI, 135, 189).—«Кат. в Сс.» 1925, VI (19), 204, 205 (В. Трапезников, В стране неволи).—«Рость» 1930, V—VI, 76 (А. Ставровский, На заре).—«Кат. и Сс.» 1931, VIII—IX (81—82), 119, 120 (В. Трапезников, Первая частная газета в Перми).

Володарская, Геня Давыдовна (рожд. Пустовойтова), мещанка мест. Богуслава, Киевск. губ., портниха. Род. в 1879 г. там же, окончила приходскую школу. В 1900 г. была привлечена в Киеве по делу местного ком-та РСДРП. Содержалась под стражей с 4 дек. 1900 г. по 19 янв. 1901 г., а затем состояла под особ. надз. полиции. Обвинялась в том, что вела пропаганду среди рабочих, постоянно бывала на сходках, принимала деятельное участие в организации спектакля 2 окт. 1900 г., организованного Киевск. ком-том для сбора средств на нужды орг-ции (на этом спектакле В. была задержана). По выс. пов. 18 июня 1903 г. определено, по вменении в наказание предварительного заключения, подчинить гласн. надз. полиции на 2 года в избранном месте жительства, вне столиц и их губ. и некоторых, по усмотрению мин-ва вн. дел, фабричных местностей. В 1904 г. эмигрировала в Америку.

Доклады мин-ра юстиции, 1903, ч. 2, л. л. 319—323.—Рос. циркуляр 1905.—М-во юстиции, 1900, № 11611.

«Пролетарий» 1905, № 9 (Из обществ. жизни) («Вперед» и «Пролетарий» IV, 32).

Володарский, Абрам. Был подвергнут обыску в Елисаветграде в ночь на 27 ноября 1904 г. при разгроме местной группы РСДРП вследствие указаний агентуры на принадлежность В. к орг-ции. К дознанию о Елисаветградск. группе обвиняемым не привлекался.

М-во юстиции, 1905, № 19344.

«Красные Вехи», 127 (Обыски и аресты).

«Володин», псевдоним на Стокгольмском съезде К. Е. Ворошилова (см.).

Володин, Василий Семенович. В конце 1902 г. в Астрахани участвовал в изготовлении станка для типографии с.-д. орг-ции.

«1905 г. в Астрахани», 29 (И. И—в, Астрахань накануне 1905 г.).

Володин, Георгий (Егор) Дмитриевич, из крестьян, рабочий. Род. ок. 1886 г., учился в техническом уч-ще, вышел до окончания курса. В 1903 г. был привлечен по делу Тульск. ком-та РСДРП и демонстрации 14 сент. 1903 г. в Туле. Содержался под стражей с того же 14 сент. в Тульск. тюрьме. Обвинялся в принадлежности к орг-ции и участии в демонстрации. 27 авг. 1904 г. В. был освобожден, т. к. виновность его по 126, 129 и 130 ст.ст. угол. улож. была признана недостаточно доказанной, а обвинение по 121 ст. угол. улож. погашалось манифестом 11 авг. 1904 г. 16 окт. 1904 г. дело в отношении 9-ти привлеченных (в том числе, очевидно, и В.) было прекращено Тульск. губ. совещанием.

М-во юстиции, 1903, № 17936.—Вед. о движении дел (Московск. суд. палата).

Н. Добротвор, Первая раб. демонстрация в Туле, 10.—«Револ. Былое» II, 1923, 66 (Обвинительный акт).

Володин, Петр Васильевич, крестьянин с. Костино, Покровск. у., Владимирск. губ., чернорабочий. Род. в 1881 г. в Харькове. В 1900 г. был привлечен по делу Екатеринославск. ком-та РСДРП. Содержался под стражей с 16 апр. по 31 мая и с 25 по 28 окт. (а также после 4 июля ?) 1900 г.; первый раз был увезен в Киевск. тюрьму. Обвинялся в том, что был членом рабочего кружка, собиравшегося у Павла Митрофанова в с. Кайдаках. Умер 11 мая 1901 г.

Обзор 1900, 75, 184.—Деп. пол., 4 д-во, № 234, ч. 46.—М-во юстиции, 1900, № 11374.

«История Екатеринославск. с.-д. орг-ции», 182 (Извлечение из «Обзора» за 1900 г.), 205 (Приговор по делу с.-д. ком-та).—«Листок Рабочего Дела» I, 1900, 16 (Хроника рев. борьбы).—«Накануне» № 17—18, 1900, 206 (Сведения о 1-м мае в России).

Володина, Елизавета Аркадьевна (по мужу Кулдина), мещанка г. Суздаля, портниха. Род. 5 авг. 1877 г. в с. Тейкове, Шуйск. у., Владимирск. губ. Окончила Иваново-Вознесенск. земское уч-ще. В период 1896—97 г.г. вступила в Иваново-Вознесенске в женский кружок О. А. Варенцовой и затем в течение ряда лет являлась одним из активнейших членов местной с.-д. орг-ции. В конце ноября 1897 г. была избрана «выборным» кружка Иваново-Вознесенск. м-ры. В июне 1898 г. была переизбрана «выборным» (с этого времени собрание выборных должно было представлять собой вновь организованный Иваново-Вознесенск. ком-т РСДРП). 20 авг. 1898 г. арестована по делу Иваново-Вознесенск. с.-д. орг-ции, которое в ноябре т. г. было присоединено к производившемуся при Московск. губ. жанд. упр. дознанию о «Московск. Союзе борьбы за освобождение раб. класса» (связь—через Солодуху-Перазича). 20 ноября 1898 г. была переведена из Владимирск. тюрьмы, где находилась до этого в заключении, в Московск. тюрьму. Содержалась под стражей до 30 марта (по др. данным, 2 мая) 1899 г., а затем состояла под особ. надз. полиции в с. Кохме, Шуйск. у. Обвинена в том, что принадлежала к орг-ции, была выборным, производила денежные сборы, участвовала в собраниях и т. д. Выс. пов. 9 февр. 1900 г., по вменении в наказание предварительного заключения, подчинена гласн. надз. полиции на 1 год в месте жительства родителей — Иваново-Вознесенске. В 1900 г. была привлечена по делу Иваново-Вознесенск. ком-та РСДРП, вое-

никшему в апр.—мае т. г. (дело А. Рябинина, Н. Постникова, Е. Дунаева и др.). Содержалась под стражей с 2 по 4 окт. 1900 г., обвинялась в принадлежности к орг-ции, знакомстве с ее видными деятелями и в том, что она подготовляла к агитаторской деятельности рабочего А. И. Кирякина. Во время производства этого дела была еще раз обыскана в ночь на 18 апр. 1901 г. в связи с распространением в Иваново-Вознесенске с.-д. прокламаций. С июня 1901 г., вместе с Кирякиным, была ближайшей по-

Е. А. Володина.

С фотогр. 1902 г.

Из собр. Музея Революции СССР.

мощницей обосновавшегося в это время по поручению «Северн. рабочего союза» для работы в Иваново-Вознесенске Н. Н. Панина; вошла в обновленный Иваново-Вознесенск. ком-т РСДРП (Панин, Володина, Кирякин, Найденов, Маев и Розов). В авг. 1901 г. участвовала от Иваново-Вознесенска (с Паниным и В. С. Бубновым) на совещании орг-ций, входивших в «Северн. рабочий союз», в г. Кинешме. 12 дек. 1901 г. состоялось выс. пов. по делу 1900 г., которым было определено подвергнуть В. тюремному заключению на 6 месяцев. Отбывала заключение с 26 (9?) янв. по 9 июля 1902 г. сначала во Владимирск. тюрьме, затем в Доме предварительного заключения в Петербурге. После окончания срока осталась в тюрьме (в ДПЗ), как привлеченная по новому делу о с.-д. кружках в Иваново-Вознесенске и Кохме, возникшему в начале 1902 г. (дело Н. Н. Панина и др.). Обвинялась в том, что состояла членом орг-ции, поддерживала связь с Паниным, заведывала библиотекой ком-та, переправляла литературу в Кохму. В окт. 1902 г., в виду болезненного состояния, была освобождена из ДПЗ и по прибытии 13 окт. в Иваново-Вознесенск отдана там под особ. надз. полиции. По выс. пов. 19 марта 1903 г. была выслана в Вост. Сибирь на 4 года. По дороге в ссылку 5 июля 1903 г. умерла в Иркутске от кровоизлияния в мозг.

Обзоры 1898—99, 1900, 1902 (Ук.).—Доклады мин-ра юстиции, 1900, л.л. 43—49, 1901, л.л. 418—423, 1903, ч. 1, л.л. 332—338.—Деп. пол.: 3 д-во, 1901, № 244; 4 д-во, 1902, № 89.—М-во юстиции, 1898, № 11489, 1900, № 11521, 1... № 15039.

В. Невский, Очерки (Ук.).—Л. Мельников, Охрана и революция, II, вып. 1, 76.

«1905 г. в Иваново-Вознесенск. районе», 242 (Е. А. Володина).—«Искра» № 50, 1903 (Некрологи: Е. А. Володина («Искра» VII, 172).

Раб. движение в Иваново-Вознесенск. районе, 26. В. Смирнов (Малков), На заре рабочего движения гор. Иваново-Вознесенска, 57, 64, 67, 68, 71.—А. Рябинин, Материалы для биографии Р. М. Семенчикова, 68—70 (Д. Бутин, Из истории раб. движения в Иваново-Вознесенск. районе).—О. Варенцова, Северн. раб. союз, 23, 32, 33 (ранее в «Пролет.Револ.» IX, 1922, 20, 29).—С. Цедербаум, Женщина в русск. рев. движении, 176.—А. Шаповалов, В подполье, 55.—М. Багаев, За десять лет (Ук.).—«XXV лет РКП», 30 (Д. Масл о в, Первый с.-д. кружок).—Там же, 34 (И. Кукин, Иваново-Вознесенск. раб. союз. По личным воспоминаниям).—Там же, 43 (Н. Грачев (?), Материалы по истории раб. движения в Иваново-Вознесенске).—Там же, 59, 60, 62 (В. Кузнецов, Первые вехи).—«1905 г. в Иваново-Вознесенск. районе», 42, 43 (М. Дьякова, Жизнь и работа Иваново-Вознесенск. с.-д. орг-ции большевиков за 1902—05 г.г.).—«Труды Иваново-Вознесенск. научного об-ва краеведения» III, 179—181 (Н. Малицкий, Тайное об-во в г. Иваново-Вознесенске в 90-х г.г. XIX столетия).—«Владимирск. Окружная орг-ция РСДРП» (Ук.) (М. Багаев, Работа «Северн. раб. союза» во Владимирск. районе).—«Рабочее Дело» II—III, 1899, 97, 98 (Хроника рев. борьбы), VIII, 1900, 64 (Раб. движение в России), IX, 1901, 88, 89 (то же).—«Искра» № 18, 1902 и № 42, 1903 (Хроника рев. борьбы) («Искра» III, 58, VI, 135).—«Револ. Россия» № 29, 1903, 19 (Хроника правительств. гонений).—«Мин. Годы» 1908, V—VI, 473 (А. Рябинин, Из истории раб. движения в Иваново-Вознесенск. промышленном районе. 1897—1900 г.г.).—«Известия Иваново-Вознесенск. губ. ома» 1923, II—III, 8 (В. Смирнов, История Иваново-Вознесенск. орг-ции с.-д. большевиков от зарождения до 1917 г.).

Володкевич, Иван Иванович, сын чиновника, студент Горного ин-та. Род. ок. 1877 г., окончил Курск. гимназию. В 1900 г. был привлечен по делу «Петербургск. Союза борьбы за освобождение раб. класса». По агентурным сведениям, находился в сношениях с Д. С. Постоловским; был причастен к «Красному кресту», принимал меры к организации «Кассы взаимопомощи уроженцев Курск. губ.». Содержался под стражей с 13 марта по 6 апр. 1900 г., а затем отдан под особ. надз. полиции. По соглашению мин-ров вн. дел и юстиции в дек. 1901 г. дело было прекращено вследствие понесенного уже В. наказания предварительным содержанием под стражей.

Обзор 1900 (Ук.).—М-во юстиции, 1900, № 11355.

«Накануне» № 20, 1900, 241 (Листок Красн. креста № 2 3).—«Рабочее Дело» VI, 1900, 2-й отд., 56 (Хроника рев. борьбы).

Володкович, Александр Фролович, мещанин г. Речицы, Минск. губ. Род. ок. 1887 г. В 1904 г. был арестован за распространение в мест. Наровле, Речицк. У., среди грузчиков узкоколейной ж. д. Пайкина воззваний РСДРП. Просидев 7 месяцев, судился 1 июня 1905 г. выездной сессией Виленск. суд. палаты в Минске и, по применении манифеста 11 авг. 1904 г., приговорен согласно 1 п. 1 ч. 130 ст. угол.

улож. к 4 месяцам крепости с зачетом предварительного заключения.

Ведом. справ. о судим., 1905, кн. X, № 73090.

Полит. процессы 1901—17 г.г., I (Ук.).—«Право» 1905, № 23, 1925 (Хроника).—«Северо-Западный Край» (Минск.). 1905, № 761 (Местная хроника. Полит. дела).

«Володька», партийный псевдоним И. М. Белого (см.).

«Володя», один из партийных псевдонимов В. А. Вановского (см.).

«Володя», один из партийных псевдонимов К. Е. Ворошилова (см.).

«Володя», один из партийных псевдонимов Д. М. Гринцера (см.).

«Володя», партийный псевдоним В. А. Деготя (см.).

«Володя», один из партийных псевдонимов В. О. Левицкого (Цедербаума) (см.).

«Володя», партийный псевдоним Махлина (см.).

«Володя», один из партийных псевдонимов И. И. Минаева (см.).

«Володя», один из партийных псевдонимов Д. Е. Яблонского (см.).

«Володя Рыжий», один из революц. псевдонимов В. И. Браудо (см.).

«Володя Черный», партийный псевдоним В. Г. Громана (см.).

Волжанин, Валентин Евгеньевич («Валяна»), видный сибирский с.-д. конца 90-х и нач. 900-х г.г., один из лидеров сибирского «экономизма». С 1896—97 г. г. вел работу в Томске среди рабочих по организации кружков и касс, в частности среди печатников. По инициативе В. и его учеников был подан на утверждение устав легального об-ва печатников и открыто «Об-во взаимопомощи книгопечатников» (до утверждения последнего функционировала нелегальная касса печатников). Входил в ком-т Томск. с.-д. орг-ции. В 1901 г. принимал участие в организации «Сибирск. с.-д. союза», был выделен для работы по объездам и объединению местных групп. Он же, повидимому, был автором первой союзной прокламации (первомайской 1901 г.), изданной еще в период формирования «Союза». С победой в «Сибирск. с.-д. союзе» искровского направления В. вышел из его состава (ок. конца 1902—начала 1903 г.г.). В февр. 1906 г. сидел в тюрьме в Томске. Стоял от революц. движения, работал в дальнейшем в качестве журналиста; состоял редактором томск. газеты «Сибирские Отклики» (потом—«Утро Сибири»).

М. Стож, Словарь сибирск. писателей, поэтов и ученых.—Энциклопед. словарь «Гранат» XLI, ч. 1, прилож., 119 (Автобиография Н. И. Дербышева).—Н. Баранский, В рядах Сибирск. с.-д. союза, 9—11, 14.—Б. Шумяцкий, В подполье, 25, 88.—Доклады с.-д. ком-тов второму съезду РСДРП, 315, 316.—«1905 г. в Сибири», 123 (В. Бронгер, Октябрь 1905 г. в Томске) (то же в «Пролет. Револ.» 1925, VI (41), 97).—«Сибирская ссылка», 82 (Н. Чужак, Ссылка и областничество—ср. в «Кат. и Сс.» 1927, III (32), 181) (о нем же).—«Из прошлого Сибири», 15, 16, 21 (Ф. Виноградов, Рабочая печать Сибири. Исторический очерк).—«Сибирские Огни» 1925, II, 118 (И. Филиппов, Воспоминания земельсоциалиста).—«Кат. и Сс.» 1926, VII—VIII (28—29), 293 (Е. Самойлович, М. С. Гутовская).—«Рабочий Путь» (Омск) 1928, №№ 170 и 171 (Ф. Виноградов, Эпоха II партсъезда).—«Кат. и Сс.» 1930, V (66), 10—12 (Ф. Виноградов, У истоков рев. движения в Сибири).—Там же, 1931, VII—IX (81—82), 39 (Его же, Сибирск. студенчество накануне революции 1905 г.).

Волжанина, Марфа Ивановна, см. Дубровина, М. И.

Волокитин, Дмитрий Иванович, из крестьян, типографский переплетчик. Род. в 1866 г. в Ставропольск. у., Самарск. губ.; вышел из 3-го класса Самарск. 4-х классн. городского уч-ща. В 1896 г. был привлечен в Самаре как член с.-д. кружка, организованного П. В. Беляевским и др. Обыскан в ночь на 3 мая т. г., найдены запрещенные издания. По выс. пов. 18 декабря 1896 г. подвергнут тюремному заключению на 2 месяца и гласн. надз. полиции на 1 год вне столичных губ., ун-тских городов и Самары. Отбывал заключение 7 января—7 марта 1897 г. в Самарск. губ. тюрьме; под надзором состоял в Саратове, где остался на жительстве и по окончании срока, работая в типографии Яковлева.

Обзор 1895—96 (Ук.).—Деп. пол.: 3 д-во, 1898, № 449; 4 д-во, 1896, № 191.

В. Невский, Очерки (Ук.).

«Волонтер», один из партийно-литературных псевдонимов М. Павловича (Вельтмана) (см.).

Волосастов, Аким Г., рабочий. В 1898 г. принимал участие в забастовке рабочих Брянского зав. в Бежице. В 1902 г. вступил там же в РСДРП. В 1903 г. был арестован как участник попытки вызвать забастовку протеста против ареста 2-х и расчета 25-ти рабочих за вывоз на тачке мастера, через 3 месяца освобожден. Некоторое время имел связь с Людиновским зав. (Жиздринск. у., Калужск. губ., близ Брянска), привозил туда литературу, проводил кружки; затем (еще в 1903 г.) уехал в Екатеринослав, поступил там на машиностроительный зав. и вступил в кружок. Будучи уволен по сокращению, перебрался в Николаев, где также подвергся аресту, но был освобожден, в числе других, по требованию рабочих. Зимой 1904—05 г. вернулся в Бежицу. В период 1906—07 г.г. работал в подпольной типографии в Людинове. В 1917 г. принимал участие в работе орг-ции РСДРП в Бежице, участвовал в июле в губернском партийном совещании.

«Из прошлого» (Брянск), 6—15 (А. Волосастов, На Брянском зав.).—Там же, 73 (Группа активистов-подполья, Людиново в 1900 и 1905 г.г.).—«Дело Социал-Демократа» 1917, №№ 2, 4, 9 (Из жизни партии).

Волосатов (Волосатых?), Михаил Иванович, учитель городского уч-ща. Род. 10 янв. 1883 г. в с. Хохловском, Оханск. у., Пермск. губ. Учился в Хохловск. начальной школе, Оханск. городском уч-ще, с 1900 г. в Казанск. учительском ин-те, который окончил в 1903 г.; служил в Екатеринбурге. В 1904 г. привлекался по делу Пермск. ком-та РСДРП; обыскан и арестован 5 апр. 1904 г. в Екатеринбурге; содержался под стражей с 7 апр. до 30 июля т. г. в Пермск. тюрьме. При обыске найдена переписка, указывавшая на сно-

шения с лицами, причастными к деятельности Пермск. ком-та, в котором В., по данным дознания, сам активно работал в 1903 г. После тюрьмы находился под особ. надз. полиции в Перми.

Деп. пол., 4 д-во, [illegible] № [illegible] 567, ч. 45.

«Борьба за власть» I, 101 (М. Турин, История первого станка. К истории Перм. парторганизации 1905—06 г.г.).

Волосатов, Николай, токарь. В 1903 г. вошел в с.-д. кружок на ст. Кавказской.

«1905 г. на Севери. Кавказе», 10 (Борьба на ст. Кавказской и хут. Романовском, Кубанск. обл., с 1900 по 1906 г.г. Воспоминания участников).

Волосевич, Владислав Оттонович («Андрей»), из дворян Витебск. губ. Род. в 1882 г. в Воронеже. Его отец Оттон Яковлевич за участие в польском восстании 1863 г. был приговорен к 10 годам каторги. Отбыв 3 года каторги и 5 лет ссылки, он получил разрешение поселиться в Воронеже, где работал ж.-д. служащим и умер в середине 80-х г.г. В 1901 г. В. окончил Воронежск. гимназию и в т. г. поступил в Харьковск. ун-т на физико-математический фак-т (естественное отделение). В дек. 1901 г. за участие в студенческом движении исключен из ун-та и выслан в Воронеж. В 1903 г. вернулся в Харьковск. ун-т на тот же фак-т, но в марте 1904 г. снова за участие в студенческих волнениях был выслан на родину и исключен из ун-та, без права поступления в высшие учебные заведения. Еще в 1903 г. в Харькове вступил в студенческий с.-д. кружок (с Замятиным, Антоновым и др.) и с тех пор работает в партии, примкнув сразу к ее большевистскому крылу. После второй высылки, находясь в Воронеже, работал там в с.-д. орг-ции, главным образом, в качестве пропагандиста. В возникшей летом 1905 г. оппозиции внутри Воронежск. большевистской орг-ции, питавшейся недовольством некоторых работников руководством ком-та, В. играл вначале руководящую роль, но после того, как часть других наиболее видных оппозиционеров (Анисимов, Городничев и др.) вступили в контакт с местными рабочедельцами и при их содействии добились присоединения общего собрания оппозиционеров к позиции меньшевиков, В. вместе с рядом других работников (О. М. Федоровой, В. М. Федоровым, Н. Поляковым и др.) вышел из оппозиции и повел с нею борьбу в рядах большевистской организации. В окт. 1905 г. вошел в Воронежск. ком-т партии в качестве ответственного пропагандиста. В янв. 1906 г. арестован на конференции по объединению большевистской и меньшевистской орг-ций (вместе с Лидией Махновец и др.). При аресте не было отобрано никаких документов, свидетельствующих о характере собрания, и после 4-месячного заключения участники конференции были освобождены. По выходе из тюрьмы В. работал сначала в Туле, а потом опять членом партийного ком-та в Воронеже, уже на положении партийного профессионала, и осенью 1906 г. снова был арестован на одном из партийных собраний. Вместе с 3 арестованными на этом же собрании т.т. и несколькими арестованными ранее (Рязанов, Орловский, Дрожжин и т. д.), В. был предан суду по делу о принадлежности к Воронежск. ком-ту РСДРП. По окончании следствия в марте 1907 г. выпущен под залог, внесенный одним из местных либералов, предоставившим ему право скрыться от суда. Весной и в начале лета 1907 г. работал в Ялтинск. с.-д. орг-ции. Затем, не явившись на суд и избежав ареста в Воронеже, перешел на нелегальное положение, сначала под именем Ив. Ив. Ершова, а позднее—Ильи Елис. Надеждина. Работал в Херсоне (во 2-й половине 1907 г.), в Туле (в 1908 г.). В 1908 г. впервые познакомился с Петербургск. с.-д. организацией, когда приезжал в Петербург по делу о приобретении нового паспорта, а в 1909 г. он принимал в ее работе активное участие, состоя с мая по сент. т. г. членом Петербургск. комитета; был ответственным организатором Василеостровск. района, потом уполномоченным ПК по проведению избирательной кампании на дополнительных выборах в III Госуд. думу. В. является автором письма, в ответ на которое В. И. Ленин написал свою статью «Беседа с петербургскими большевиками» (в этом письме В., выражая солидарность с руководимым Лениным большевистским центром в оценке момента и тактических лозунгах, протестовал, однако, против его методов борьбы с «ультиматизмом»). После избирательной кампании спешно уехал из Петербурга, переменив паспорт (Адольф Игн. Орловский); принимал участие в попытках возродить партийную работу в Туле, посетил Калугу и Полтаву, где не нашел следов орг-ций, и весной 1910 г. поселился в Иркутске. Поступил на службу в Иркутск. метеорологическую обсерваторию; попытки его связаться с Иркутск. с.-д. орг-цией были прерваны арестом в июле 1910 года, произведенным по указаниям провокатора Серовой. Просидев несколько месяцев в Иркутск. тюрьме, В. был отправлен в Воронеж, где выездной сессией Харьковск. суд. палаты 11 ноября 1910 г. приговорен по старому делу 1906 г., на основании 1 ч. 102 ст. угол. улож., к ссылке на поселение. Водворен в дер. Денисовке, Рождественск. вол., Канск. у., Енисейск. губ., откуда в конце янв. 1912 г. бежал. Несколько месяцев скрывался в Вильно (под именем Гр. Ив. Лаврентьева) и в Петербурге и его окрестностях, потом удалось при помощи контрабандистов перейти границу. Поселился сначала в Льеже (Бельгия), где вступил в большевистскую группу и через некоторое время был избран ее секретарем. Для заработка давал уроки математики и в результате издал в 1913 г. задачник по алгебре и геометрии. В конце 1913 г. переселился в Лилль (Франция), где служил коммерческим корреспондентом в конторе по торговле льном. Во время оккупации

Лилля немцами учился там в Индустриальном ин-те Севера Франции, но в связи с создавшимся для русских после Октябрьской революции положением должен был прекратить занятия перед началом выпускных экзаменов. После ухода немецких войск В. вошел в образовавшийся в Лилле Комитет III Интернационала, работая в качестве одного из редакторов его газеты «Prolétaire», а после конгресса в Туре (1920 г.), на котором произошел раскол Французской Социалистической Партии, он был членом вновь возникшей Французской Коммунистической Партии и корреспондентом «L'Humanité». Вернувшись в Россию осенью 1922 г., В. работал до лета 1924 г. по Ленпрофобру зав. индустриально-техническим отделом нар. образования, а в 1924—1925 г.г. зав. Ленингр. отделением Центрархива, ведя одновременно педагогическую работу, гл. образом, в военно-учебных заведениях, как преподаватель истории партии и др. общественных дисциплин. С осени 1925 года отдался целиком научно-педагогической работе, будучи руководителем кафедры истории ВКП (б) в Военно-Технической Академии, а затем и в Ин-те агитации им. Володарского. С 1926 г. выпустил ряд изданий своей кн. «Самая краткая история ВКП(б)», с 1927 г. вел курс истории ВКП(б) в журн. «Коммунистический ун-т на дому» и в 1930—31 г.г. издал отдельно III и IV выпуски «Курса истории ВКП(б)». В своих работах по истории партии допустил грубейшие ошибки принципиального характера, квалифицированные в известном письме т. Сталина в редакцию «Пролетарской Революции», как троцкистская контрабанда. Вследствие этого снят в конце 1931 г. с преподавания истории ВКП(б) и ленинизма; РКК Смольнинского района Ленинграда ему вынесен строгий выговор. С 1932 г. В. преподает математику в ленинградских вузах.

Всеоп. справ. о судим., 1911, кн. V, № 61877.

«Красн. Летоп.» 1926, I (16), 77—91, III (18), 134—142 (В. Волосевич, В разгар Столыпинской реакции. Из воспоминаний старого подпольщика).

1905 г. на Юго-Вост. ж. д., 91.—Ленин, Сочинения, XIV, 2-е изд., 169—178.—Н. Камзолов, Воронежск. орг-ция РСДРП в революции 1905 г., I, 45, 131.—«1905 г. в Воронеже», IV, 36 (Е. Васильева-Никитина, В пятом году).—«Пролет. Револ.» 1928, IX (80), 155, 165, 171—179 (Из переписки местных организаций с заграничным большевистским центром в 1909 г.).—Там же, 1931, VI (113), 12 (И. Сталин, О некоторых вопросах истории большевизма. Письмо в редакцию журнала «Пролетарская Революция»).

Волосевич, Северин Николаевич, дворянин. Род. ок. 1874 г., окончил Киевск. 2-ю гимназию, потом учился в Киевск. ун-те. За участие в демонстрации 18—19 марта 1897 г. по поводу самоубийства Ветровой был подвергнут аресту при полиции на 3 дня. В 1899 г. был привлечен по двум дознаниям: о Киевск. Союзном совете объединенных землячеств и орг-ций (вместе с Медемом, Шахом-Вольским и др.) и о Киевск. ком-те РСДРП (дело Урицкого, Берлина и др.). Первое дело было о нем приостановлено для совместного рассмотрения с делом Киевск. ком-та. По последнему содержался под стражей с 17 апр. до 29 июля 1899 г. и обвинялся в том, что поддерживал конспиративные сношения с руководителями орг-ции. Выс. пов. 2 янв. 1902 г. определено, по вменении в наказание предварительного заключения, подчинить гласн. надз. полиции на 2 года в избранном месте жительства вне столиц, ун-тских городов, Ярославля, Нежина, Риги, Екатеринослава, Новой Александрии и некоторых, по усмотрению м-ва вн. дел, фабричных местностей; принятием этой меры разрешено и первое дело о В. Отбывал надз. в Лятине, Подольск. губ. В 1902 г. подал прошение о помиловании и по выс. пов. 2 дек. 1902 г. освобожден от надз. полиции. Новое дознание о нем, возникшее в 1902 г. (по делу о сходке 29 июня т. г. в Голосеевском лесу близ Киева—А. Шиманского, Дымшиц и др.), прекращено по соглашению мин-ров вн. дел и юстиции в авг. 1903 г. Впоследствии В. был помощником присяжного поверенного в Киеве.

Обзор 1898—99 (Ук.).—Доклады мин-ра юстиции, 1902, ч. 1, л.л. 13—21, ч. 2, л.л. 565—566.—Деп. пол., 3 д-во, 1899, № 508; 5 д-во, 1904, № 269, ч. 1.—М-во юстиции, 1899, № 11896.—М-во нар. просвещения, к. 461, № 193296.

Юридич. календарь.—«Рабочее Дело» II—III, 1899, 2-я отд., 99 (Хроника рев. борьбы).

Волосович, Константин Адамович.

См. девяностые годы.

Волотов, Андрей, рабочий Сормовск. завода. К 1904 г. состоял членом Сормовск. с.-д. орг-ции. Был одним из организаторов местной боевой дружины, которая начала складываться в конце 1904 г. по инициативе П. Мочалова. Входил в штаб дружины, выполняя организационную работу и казначейские обязанности. Ок. середины 1905 г. как представитель боевой дружины вступил в руководящий центр Сормовск. партийной орг-ции (большевистской фракции). Принимал активное участие в революц. событиях конца 1905 г. В 1925—26 г.г. жил в Сормове.

«1905 г. в Сормове», 123—128 (А. Волотов, Боевая дружина Сормовск. орг-ции РСДРП. Из воспоминаний члена штаба боевой дружины).

Волох, Александр Парфентьевич, нелегальная фамилия Г. М. Вайсмана (см.).

Волоцкий, наборщик. Один из пионеров рабочего движения в Вильно, участник виленских кружков и стачечных касс. Ок. 1891 г. переехал в Минск, где также оказал влияние на местное рабочее движение в этот начальный его период (в частности им был привлечен к движению А. Поляк). Осенью 1892 г. вернулся снова в Вильно, где умер от тифа в т. г.

«Кат. и Сс.» 1928, III (40), 24 (А. Поляк, Перед первым съездом РСДРП).—Там же, 1928, XI (48), 7, 8 (Его же, На заре рабоч. движения в Зап. России).

Волошин, Александр Никитич, мещанин г. Таганрога, сын крепостного выходца из г. Грайворона, Курск. губ., впоследствии сапожника. Род. в 1885 г. в Таганроге. 15-ти лет поступил там же на литейный завод Рид Тодер и К-о, откуда был уволен за спор с мастером из-за празднования 1

мая. В 1902 г. поступил на котельный завод Альберт Нев Вильде и К-о в Таганроге, где примкнул к с.-д. кружку. Хранил и распространял нелегальную литературу, работал в кружках; у него на квартире часто происходили партийные собрания. В 1905 г. арестован на массовке 14 июня (при аресте было оказано сопротивление полиции). 18 июня освобожден, но через 2 недели снова арестован и просидел 1 месяц при 2-м полицейском участке г. Таганрога. Был одним из организаторов боль-

А. Н. Волошин.
С фотогр. 1905 г.
рга и Ссылка».

шой забастовки 1905 г. на местном казенном винном складе. В конце 1905 г. состоял членом боевой дружины при Таганрогск. Совете рабочих депутатов, был заведующим легальным в то время клубом соц.-демократов. В 1906 г., будучи призван к отбыванию воинской повинности, на приемном пункте в Таганроге отказался от присяги на верность царю и отечеству и выступил с антиправительственной речью к новобранцам. В 1907 г., отбывая службу в 1-й роте Перекопск. полка в Екатеринославе, через переданные из Таганрога связи вошел в сношения с с.-д. военной орг-цией и принимал участие в ее работе; давал материал в нелегальную газету «Жизнь Солдата» и распространял последнюю. В ноябре 1907 г. был арестован за произнесение речи в Таганроге. Приговором Новочеркасск. суд. палаты от 16 янв. 1908 г. признан виновным по 128 и 3 п. 1 ч. 129 (по др. сведениям, по 103 и 129) ст.ст.угол. улож. и присужден к ссылке на поселение. Прибыл на место ссылки в дер. Банчиково, Киренск. у., Иркутск. губ., в сент. 1908 г., а весной 1909 г. ушел и жил, без разрешения на то, на Ленских золотых приисках, где работал в течение 1909—12 г. г. В 1912 г. во время известной Ленской стачки принимал в ней участие, состоя председателем стачечного ком-та Иосифовского прииска Ленского тов-ва в дальней тайге, за что был арестован и сидел в Витимск. тюрьме. После освобождения из тюрьмы перешел на нелегальное положение (под именем Константина Качурова) и работал на Королонских золотых приисках в Баргузинск. тайге. Выехал оттуда в 1916 г. и, легализовавшись, поступил в кооператив «Экономия» в Новоникола-евске, где его и застала Февральская революция. В течение месяца состоял в тройке по охране города, затем уехал на родину в Таганрог, поступил слесарем на Балтийский завод, был избран членом Совета рабочих депутатов. Входил в Таганрогск. с.-д. орг-цию и затем в орг-цию большевиков, образовавшуюся в начале окт. после раскола объединенной с меньшевиками орг-ции. После эвакуации при занятии города белыми в 1918 г. был политкурьером при Курск. губисполкоме, а потом инструктором по организации сельсоветов в г. Обояни, Курск. губ. В 1920 г. вступил в ряды Красной армии добровольцем. С разгромом Врангеля и заключением мира с Польшей был демобилизован. В настоящее время проживает в Таганроге. Из партии вышел после демобилизации вследствие болезненного состояния.

Сведения А. Н. Волошина.—Ведом. справ. с. дим., 1908, кн. VII, № 57959.

Участники русск. рев. движения.—Полит. каторга и ссылка.

«История пролетарской борьбы в Таганроге» I (А. Волошин, Так шла борьба).

«История пролетарской борьбы в Таганроге» II, 17 (Отрывок с.-д.—к партии пролетариата).—«1905 г. на Северн. Кавказе», 37 (Воспоминания участников о раб. движении в Таганроге).—«Красн. Летоп.» II—III, 1922, 360, 378 (В. Невский, К десятилетию Ленского расстрела; из отчета сенатора Манухина).

Волошин, Даниил Григорьевич («Ермак»), крестьянин поселка Петровского, Петровск. вол., Таганрогск. окр., Обл. войска Донск., столяр. Род. ок. 1877 г. В 1900 г. привлекался в Ростове-на-Дону по с.-д. делу вместе с М. В. Серебряковым и др. Ок. 28 мая 1903 г. арестован и на 1 июля т. г. содержался в Ростовск. окружной тюрьме по обвинению в хранении, в целях распространения, прокламаций. По выс. пов. 14 апр. 1904 г. подлежал гласн. надз. полиции на 2 года в месте приписки и 24 мая т. г. отправлен из Ростова-на-Дону в пос. Петровское. По манифесту 11 авг. 1904 г. срок гласн. надз. сокращен на одну треть. В сент. 1904 г. снова привлечен—по делу Донск. ком-та РСДРП. По данным дознания, был представителем организованного Донск. ком-том РСДРП в 1903 г. кружка «Красное знамя».

Обзор 1900 (Ук.).—Деп. пол.: 4 д-во, 1904, № 1555; 5 д-во, 1904, № 235, ч. 6.—М-во юстиции, 1904, № 1724.—Вед. о движении дел (Харьковск. суд. палата).

Волошин (он же **Волошинов**), Онисифор (Никифор) Иванович («Дмитрий»). Из ра-

очих Донбасса. В 900-х г. г. находился на военной службе—машинный квартирмейстер 4-й роты 32-го флотского экипажа крейсера «Очаков». Ок. 2-х лет (1901—02 гг.) пробыл в командировке на Сормовских заводах при сооружении машин для строившегося тогда «Очакова». В Сормове принимал участие в работе с.-д. орг-ции и был избран одним из представителей партийной ячейки старо-механического цеха. После возвращения в Севастополь был в конце февр. или начале марта 1903 г., по требованию из Нижнего, обыскан. Обыск оказался безрезультатным, однако 3 марта т. г. на Малаховом кургане был найден принадлежащий В. сверток с привезенными из Сормова нелегальными брошюрами и воззваниями и писанным его рукой уставом кассы Сормовск. орг-ции. Привлеченный к дознанию по делу «Сормовск. с.-д. рабочей орг-ции», В. дал показания, послужившие материалом для обвинения некоторых из сормовичей (однако определение, в книге В. Каюрова «Сормово в первой революции», роли В. в Сормовск. с.-д. орг-ции, как провокаторской, лишено всякого основания). Во время производства дела состоял под надз. военного начальства. В ноябре 1904 г. дело в отношении В. подлежало внесению в Нижегородск. губ. совещание на прекращение. В 1903 г. В. вошел в Севастополе в с.-д. группу черноморских моряков. После ареста и предания суду одного из членов группы Ив. Яхновского, В. помог последнему бежать из тюрьмы (в окт. 1904 г.). В течение 1904—05 г.г. вел активную с.-д. работу среди моряков в Севастополе, будучи одним из руководителей военной орг-ции. Организовал ряд кружков из матросов и при их помощи устраивал за городом собрания, наладил посылку корреспонденций матросами в «Искру» и «Социал-Демократ». Незадолго до выступления «Потемкина» В. вместе с «Константином» (Александр Скрыпник) и «Ольгой» (Генриэта Мешман) организовал матросский «руководящий центр», который подготовлял общее восстание Черноморского флота по окончании летнего плавания 1905 г. В ноябре 1905 г. по окончании военной службы В. приехал в Луганск, где работал на зав. Гартмана и принимал участие в работе местной с.-д. орг-ции, был председателем (?) Совета рабочих депутатов в «дни свобод» 1905 г. В дек. т. г. вместе с др. представителями Луганск. с.-д. орг-ции подписал заявление в Луганск. городскую думу с требованиями о немедленном роспуске думы и образовании новой, избранной на основе всеобщего и пр. избирательного права, об удалении из города полиции и казаков и замене их народной милицией и т. д. Привлечен к переписке в порядке охраны и, независимо от этого, по распоряжению временного екатеринославск. ген.-губернатора подлежал, как и др. подписавшие заявление, высылке в Нарымск. край на основании военного положения. Очевидно, в связи с последним распоряжением, переписка в порядке охраны была Особ. совещанием прекращена; но и распоряжение о высылке в Нарым было затем отменено местной властью, освободившей В. и его т.т. во 2-й половине апр. 1906 г. В 1906 г. В. был одним из руководителей професс. общества при зав. Гартмана. В январе 1907 г. при выборах во II Гос. Думу он прошел в уполномоченные и считался вероятным кандидатом в Думу, однако исключен администрацией из списков. Ок. февр. т. г. должен был бежать из Луганска, после чего скрывался в Харьковск. губ. По постановлению Особ. совещания, утвержд. 19 ноября 1907 г., подлежал отдаче под гласн. надзор полиции на 2 года вне столиц, столичных и Екатеринославск. губ. По сообщению И. И. Генкина, В. в 1917 г. вступил в Луганск. большевистскую орг-цию, в 1918 и 1919 г. участвовал в гражданской войне и погиб (под Харьковом) вместе со своим сыном заводским рабочим Федором В.

Сведения И. И. Генкина.—Деп. пол.: ос. отд., 1898, № 5, ч. 80; 4 д-во, 1902, № 806; 5 д-во, 1906, № 536, ч. 3.—М-во юстиции, 1903, № 16033.

И. Генкин, По тюрьмам и этапам, 3, 4 (ср. его брош. «Восстание на броненосце «Потемкин Таврический», М.—Л., 1925, 6, 10, 11).—В. Каншицкий, 1905 г. в Севастополе, 18.—П. Куделли, К. Н. Самойлова-Громова, 36.—А. Платонов, Восстание Черноморского флота в 1905 г., 28, 29, 32, 138.—Краткий очерк рев. движения на Луганщине, 14.—В. Каюров, Сормово в первой революции, 41—42, 75—78, 82—84.—К. Розенблюм, Военные орг-ции большевиков, 23.—«Материалы по истории рев. движения» I, 24—25 (В. Иллларионов, Исторические этюды. Рев. хроника сормовских рабочих).—«Потемкинские дни 1905 г. на Черном море», 10, 11 (С. Шрейбер, Предисловие).—«1905. История рев. движения в отдельных очерках» II. М.—Л., 1925, 182, 183, 187 (Н. Авдеев, Восстание на броненосце «Потемкин»).—«На службе пролет. революции», 41 (Рабочие о Ворошилове: С. Салтыков).—Там же, 53 (К. Алтайский, «Товарищ Володя»).—«Право» 1907, № 5, 319 (Хроника).—«Южная Заря» 1907, № 231 (К выборам в Гос. думу).—«Летоп.Револ.» IV, 1923, 75 (А. Гамбаров, Очерк по истории рев. движения в Луганске. 1901—21 г.г.).—Там же, 1924, III (8), 109 (И. Шмыров, Из истории рев. движения в Луганске).—«Кат. и Сс.» 1925, V (18), 25, 27 (И. Яхновский, Рев. работа в Черноморском флоте. Из воспоминаний).—«Пролет.Револ.» 1925, IV (39), 138 (М. Моршанская, Матрос Черноморского флота А. М. Петров).—Там же, 1926, I (48), 204, 208 (Л. Шкловский, Воспоминания о 1905 г.).—Там же, 1926, IV (51), 270 (И. Бродский, Список членов Луганск. с.-д. орг-ции в 1905 г.).—«Летоп.Револ.» 1927, I (22), 191, 193, 194 (Т. Харечко, Из истории РСДРП в Донбассе. 1906—08 г.г.).—«Пролет.Револ.» 1930, XI (106), 91, 92 (И. Яхновский, Из истории рев. работы в Черноморск. флоте).

Волошин, Степан Никифорович, мещанин, рабочий Главных мастерских Владикавказск. ж. д. 11 июня 1904 г. был арестован в Ростове-на-Дону в связи с разгромом Донск. ком-та РСДРП и привлечен к дознанию по делу последнего.

Деп. пол., 4 д-во, 1904, № 1350.—М-во юстиции, 1905, № 18093.

Волошина, Елизавета Никитична; сестра А. Н. Волошина (см.). В 1902 г. вступила в Таганрогск. с.-д. орг-цию и являлась позднее одним из ее активнейших членов. Входила в период 1902—03 г.г. в партийную группу женщин-работниц, руководимую А. Э. Сапетовой. В 1904 г. замечена полицией в распространении нелегальной лите-

ратуры, издания Донецк. союза РСДРП. В 1905 г. была арестована на массовке 14 июня, 18 июня освобождена, но в июле снова арестована и просидела 1 месяц при полиции. Работая на местном казенном винном складе, приняла там участие в организации забастовки т. г. Входила во время первой революции в центр («Руководящий коллектив») Таганрогск. с.-д. орг-ции.

Е. Н. Волошина.

С фотогр. 1910 г.

Из собр. Музея «Каторга и Ссылка».

В 1906 г. работала в с.-д. орг-ции в Мариуполе (в подпольной типографии). В 1910 г. окончила акушерско-фельдшерскую школу в Кременчуге. В 1917 г. в Таганроге состояла секретарем первого (после раскола в начале октября объединенной с меньшевиками орг-ции) большевистского ком-та. В 1918 г. при занятии белыми Таганрога отступила с Красной гвардией в Екатеринодар, сопровождая раненых. В т. г. перебралась нелегально в Таганрог, но, будучи хорошо известна в городе, вынуждена была уехать в Мариуполь, где, чтобы лучше укрыться от преследования, поступила фельдшерицей в тифозные бараки на Сартане (пригород Мариуполя), которые белая агентура боялась посещать. Здесь заразилась сыпняком и умерла в нач. 1919 г.

Сведения А. Н. Волошина.—Деп. пол., ос. отд., 1904, № 5, ч. 29 (продолжение).

Т. Харечко, 1905 г. в Донбассе, 25.—К. Губарев, На путях к большевизму, 6, 9, 10, 13, 16, 17, 28. —«Пролет. революция на Дону» IV (Ук.) (Г. Шалиевский. Борьба таганрогских рабочих с малединщиной).—«История пролетарской борьбы в Таганроге» I, 25 (А. Волошин, Так шла борьба).—Там же, 27 (Е. Калашникова, Заря).—Там же, II, 17 (От кружков с.-д.—к партии пролетариата).—«1905 г. на Северн. Кавказе», 27, 37, 48, 63 (Воспоминания о раб. движении в Таганроге).

Волошина, Эстер-Лея Рахмиэлевна, мещанка г. Бердичева. Род. ок. 1880 г., училась дома (ко времени первого привлечения подготовлялась к экзамену за 7 классов гимназии). С 29 апр. по 10 июня 1900 г. содержалась под стражей в Одессе по с.-д. делу Б. и С. Горовиц и др. Обвинялась в принадлежности к с.-д. орг-ции и посещении собраний у Горовиц. По соглашению мин-ров вн. дел и юстиции в янв. 1901 г. дело в отношении В. было прекращено. В 1904 г. была арестована ок. 15 июля за участие в сходке рабочих (в Бердичеве?) и на 1 сент. находилась в Бердич. тюрьме.

Обзор 1900 (Ук.).—М-во юстиции, 1900, № 11598.—Вся сод. год стражей.

Волошинов, Виктор Ипполитович, дворянин, сын врача. Род. 14 марта 1871 г. в Екатеринославе; в 1891 г. окончил Новгородск. гимназию и поступил в Петербург. ун-т, который окончил в 1897 г. по естеств. разряду физико-математ. фак-та. В 1896 г. привлекался по делу «Союза борьбы за освобождение раб. класса» (дело Крупской и др.). Предоставлял свою квартиру для собраний рабочих кружков. Дело о нем, очевидно, прекращено.

Обзор 1895—96 (Ук.).—Дело канцелярии по студ. делам Петерб. ун-та, 1891, № 451.

Волошкевич, Сергей Ксенофонтович, дворянин, сын военного прокурора Одесск. округа. Род. ок. 1872 г. Учился в 1-й Одесск. прогимназии, в 1885 г. перешел в Ришельевскую гимназию, потом во 2-ю Одесск. гимназию, которую окончил в 1891 г. Состоял студентом Киевск., затем Одесск. ун-тов, исключен из последнего в 1893 г. В юных годах был толстовцем, но затем сделался революционером-марксистом, примыкал к одесск. кружку Ю. Стеклова, Г. Цыперовича и др. В 1894 г. был впервые привлечен к дознанию по делу о революц. кружках среди учащихся, организованных с 1890 г. гимназистом Н. Штейнрахом, бывш. студентом М. Морозовым и др. При обыске 21 июля 1892 г. ничего не было найдено; обязан подпиской о неотлучке. По выс. пов. 23 марта 1894 г. определено подчинить В. гласн. надз. полиции на 2 года в избранном месте жительства, вне столиц и их губ., ун-тских городов, а также Твери, Н.-Новгорода, Орла, Саратова, Ярославля. В 1894 г. же был снова привлечен по делу Стеклова, Цыперовича, Вельтмана-Павловича и др., содержался под стражей с 5 февр. т. г. в Одесск. тюрьме; выс. пов. 14 июня 1895 г. подвергнут тюремному заключению на 1 год с последующей высылкой на 3 года в один из сев.-вост. уездов Вологодск. губ. (этим наказанием покрыт приговор 23 марта 1894 г.). Отбывал заключение в Одесск. тюрьме и в «Крестах». Срок ссылки по манифесту 1896 г. был сокращен на 1 год. По возвращении из ссылки жил в Екатеринославе, где служил в управлении Екатерининск. ж. д. К концу 1898—началу 1899 г. г. вошел в образовавшийся тогда первый Екатеринославск. ком-т РСДРП, но вскоре вышел из него и вступил в т. наз. «Екатеринославск. группу РСДРП», организованную И. Полонским (в противовес ком-ту подчеркивала в особенности значение пропа-

ганды). После большого провала с.-д. в Екатеринославе в апр. 1900 г. обе группы объединились, и В. принимал участие в восстановлении орг-ции в качестве члена нового ком-та. 3 июля 1900 г. арестован на заседании руководимого им пропагандистского кружка и привлечен по делу Екатеринославск. ком-та РСДРП; был переведен в Харьковск. тюрьму. Содержался под стражей до 21 февр. 1902 г. 22 марта т. г. отправлен до приговора в г. Курган, Тобольск. губ. (этапным порядком, за отсутствием средств на проезд за собственный счет). По выс. пов. 22 мая 1903 г. подлежал высылке в Вост. Сибирь на 4 года. Не позже июля т. г. бежал из Кургана. После раскола РСДРП примкнул к большевикам и оставался в их рядах до своей смерти. Работал впоследствии на Украине, откуда ок. 1918 г. приехал в Москву. Занимался в Москве культурно-просветительной работой в Красной армии, был избран от красноармейцев в Московск. совет. Затем работал в культурно-просветительной орг-ции при ВЧК. Умер в Харькове от сыпного тифа весной 1919 г. во время командировки по продовольственной части. В. сотрудничал в «Известиях ВЦИК» под псевдонимом С. Самарина.

Обзоры 1892—93, 1894, 1900 (Ук.).—Ведомости 1894, 1895 (Ук.).—Доклады мин-ра юстиции, 1903, ч. 2, л.л. 81—92.—Рос. циркуляр 1904.—Деп. пол.: ос. отн., 1903, № 2222; 5 д-во, 1896, № 40, ч. 2, дит. Б.—М-во юстиции, 1892, № 10552, 1900, № 11374.

В. Невский. Очерки (Ук.).—Энциклопед. словарь «Гранат» XLI, ч. 2, прилож., 102, 103 (Автобиография М. Павловича-Вельтмана) — Л. Меньшиков, Охрана и революция, II, вып. 2, 139.

«Известия ВЦИК» 1919, № 95 (С. К. Волошкевич).

Ю. Стеклов, Борцы за социализм, 255.—«Работник» I—II, 2-я отд., 90 и III—IV, 2-я отд., 193 (Хроника рев. борьбы).—«История Екатеринославск. с.-д. орг-ции», стр. XXIX (М. Рубач, Основные моменты из истории Екатеринославск. с.-д. орг-ции. 1889—1903 г.г.).—Там же, 132, 136—138 (И. Полонский, Из жизни партийной орг-ции. 1898—1900 г.г.).—Там же, 177, 179, 180, 182, 186, 188 (Из «Обзора» за 1900 г.).—Там же, 190 (Донос провокатора Григория Занса).—Там же, 204 (Приговор по делу 1-го с.-д. ком-та).—Там же, 210 (Е. Рискинд, Воспоминания).—«С родины и на родину» II, 1893, 95 (Хроника).—«Летучие Листки» № 24, 1895, 6 (В листке № 17 мы сообщали), № 27, 1895, 6 (Мы два раза упоминали) —«Листок Рабочего Дела» III, 1900, 20 (Хроника рев. борьбы).—«Искра» № 12, 1901 (Из нашей обществ. жизни), № 20, 1902 и № 44, 1903 (Хроника рев. борьбы) («Искра» II, 86, III, 97, 1, 190).—«Последние Известия» № 56, 1902 I (Москва), № 68, 1902, 2 (Письмо из Московск. пересыльной тюрьмы).—«Кат. и Сс.» 1926, II (23), 161, 163 (М. Павлович, В тюрьмах царской России. Из воспоминаний заключенного).

Волчек, Хася Мовшевна, мещанка г. Витебска. Род. ок. 1880 г.; образование домашнее. В 1899 г., по предложению Афр. Виленского, переехала из Витебска в Екатеринослав для работы в организовывавшейся им тогда подпольной с.-д. типографии «Южного Рабочего», жила в типографии в качестве «прислуги». Ок. января 1900 г. (незадолго до выхода или сразу после выхода № 1 «Южного Рабочего») оставила работу в типографии. В т. г. была привлечена по делу с.-д. орг-ции (бундовской) в Витебске, вместе с Г. Лурье, Ар. Гинзбургом и др. Содержалась под стражей с 30 авг. по 6 дек. 1900 г., затем выпущена под особ. надз. полиции. Принадлежность к орг-ции была признана неустановленной, и В. обвинялась лишь в хранении нелегальных изданий. По выс. пов. 26 февр. 1903 г. вменено в наказание предварительное заключение. В 1902 г. привлекалась по делу Одесск. ком-та РСДРП, причем также вменено предварительное заключение.

Обзор 1900 (Ук.).—Доклады мин-ра юстиции, 1903, ч. 1, л.л. 244—248.—Деп. пол., ос. отн., 1903, № 2222.—М-во юстиции, 1900, № 11556.

Н. Бухбиндер, Материалы.—«История Екатеринославск. с.-д. орг-ции», 144—146 (А. Виленский, Из воспоминаний партийного типографа).

Волчков, Яков Иванович, крестьянин дер. Погост, Нерехтск. у., Костромск. губ., токарь и слесарь. Род. ок. 1874 г. в той же деревне, окончил церковно-приходскую школу. В 90-х г.г. один из передовых костромских рабочих, был связан с с.-д. В 1898 г., в связи с обыском у братьев Балашовых в Костроме, привлечен к дознанию при местном жанд. упр. по обвинению в распространении с.-д. изданий (от В. была получена Балашовыми найденная у них литература). По соглашению мин-ров вн. дел и юстиции в апр. 1899 г. дело было в отношении В. приостановлено для совместного рассмотрения с другим о нем делом при Петербургск. жанд. упр. По последнему (дознанию о Рейшере, Кронберге, Феоктистове и др.—с.-д. кружок среди рабочих Балтийского зав.) В. был арестован 26 июля 1898 г. Проживал на одной квартире с Феоктистовым, у которого должна была печататься на гектографе прокламация (полиция арестовала здесь собравшихся для печатания Рейшера, Феоктистова и Колосова). Обыском у В. были обнаружены 2 рукописных стихотворения—«Марсельеза» и «Провинция». Содержался под стражей до 2 дек. 1898 г., затем выслан под особ. надз. полиции на родину. Улик в принадлежности В. к кружку дознанием не было добыто. По выс. пов. 23 июня 1899 г. определено подчинить гласн. надз. полиции на 2 года вне столиц и их губ. и некоторых, по усмотрению м-ва вн. дел, фабричных местностей, разрешив этим и дознание о нем по Костроме. На основании этого приговора В. был выслан в 1899 г. в Казань. Здесь принимал активное участие в с.-д. работе. Под его руководством ок. авг. 1900 г. организовался с.-д. кружок городских слесарей и токарей. 19 февр. 1901 г. снова арестован по делу о казанских с.-д. кружках (дознание об А. Рыкове, Н. Редкозубове и др.). Кроме руководящего участия в работе кружка слесарей и токарей, пропаганды в нем и распространения нелегальной литературы, В. вменялись еще в вину участие в деятельности кружков алафузовских рабочих и наборщиков и агитация в пользу объединения всех казанских кружков. 2 (5?) сент. 1901 г. В. был освобожден из тюрьмы и выслан под особ. надз. полиции в Саратов, где он был снова привлечен за участие в демонстрации 5 мая 1902 г. (арестован в тот же день,

вскоре освобожден). По соглашению министров вн. дел и юстиции дело о демонстрации в отношении В. было прекращено по недостаточности улик, а по казанск. делу согласно выс. пов. 18 июня 1903 г. он подлежал высылке в Вологодск. губ. на 3 года. До приговора В. умер на родине, в дер. Погосте, 12 мая 1903 г.

Обзоры 1898—99 (Ук.: Волков, Я.), 1901, 1902 (Ук.).—Доклады мин-ра юстиции, 1899, л.л. 236—239, 1903, ч. 2, л.л. 251—252.—Деп. пол.: ос. отд., 1898, № 5, ч. 6, лит. А; 3 д-во, 1899, № 770, 1901, № 1141, 1902, № 1275; 4 д-во, 1901, № 90, 1902, № 644.—М-во юстиции, 1898, № 11646 и 11651, 1901, № 10835.

В. Невский, Очерки (Ук.).—Раб. движение в Костроме, 14.—М. Растопчина, Очерки по истории рев. движения в Костроме, 5.—«Револ. Россия» № 9, 1902, 19 и № 11, 1902, 27 (Хроника рев. борьбы).—«Пути Револ.» (Казань) 1, 1922, 128, 133 (С. Лившиц, Очерки истории Казанск. соц.-демократии. 1888—1916 г.г.).

Волынкин, Василий Михайлович (он же **Михайлов**), крестьянин дер. Антоновки, Гжатск. у., Смоленск. губ., рабочий-ткач. Род. в 1863 г. в Гжатске. С 1873 г. работал на фабрике Торнтона в Петербурге. В ночь на 9 дек. 1895 г. был обыскан при разгроме с.-д. группы «стариков» (В. И. Ленин и др.). 17 дек. т. г. явился добровольно с повинной и сообщил о своем участии в рабочих кружках за Невской заставой. По показаниям В., он весной 1895 г. жил на общей квартире вместе с рабочими П. Михайловым и К. Царьковым, предназначенной для собраний рабочего кружка, куда в качестве пропагандиста ходил Г. М. Кржижановский; кроме того, посещал в т. г. сходки в квартирах Н. Меркулова (бывали Кржижановский, Ленин, Тахтарев и др.) и В. Шелгунова (посещались Лениным и др.). Во время волнений у Торнтона в ноябре 1895 г. доставил туда вместе с Шелгуновым воззвания группы «стариков». В. был привлечен к дознанию по делу последней и на основании выс. пов. 29 янв. 1897 г. подчинен гласн. надз. полиции на 2 года в избранном месте жительства вне столичных губ. и ун-тских городов. В февр. 1897 г. уехал по проходному свидетельству на родину в дер. Антоновку, Смоленск. губ. Перед высылкой и по окончании срока ее (в связи с воспрещением въезда в столицы) подавал «всеподданнейшие» прошения с выражением раскаяния; при этом в прошении от 1899 г. указывал, что до и после привлечения доносил о подготовлявшихся стачках в сыскное отделение (?). По постановлению мин-ра вн. дел от 9 апр. 1899 г. снято запрещение жить в столицах; вернулся в Петербург и работал у Паля.

Обзор 1895—96 (Ук.).—Деп. пол.: 3 д-во, 1899, № 154; 5 д-во, 1897, № 38, ч. 1.

В. Невский, Очерки (Ук.).—«Сборник материалов и статей», 117—124, 151—153, 159, 161, 165, 166, 172, 174, 176, 178 (Доклад по делу о возникших в С.-Петербурге в 1894 и 1895 г.г. преступных кружках лиц, именующих себя «соц.-демократами»).—«Красн. Летоп.» 1925, II (13), 197, 200 (В. Федорова, К истории петербургск. кружка «соц.-демократов» 1894—95 г.г.).

Волынкин, Родион Осипович (Салтыков). Род. ок. 1876 г. В 90-х г.г., работая в Москве на фабрике мебельных материалов Малыж(ш)ева в Лефортовск. районе, посещал воскресную школу и участвовал в занятиях кружка молодых рабочих по саморазвитию. С конца 90-х г.г. работа В. и его т. т. под влиянием поступившего на эту же фабрику рабочего Вас. Петр. Быкова стала принимать революц. направление. Ок. того же времени (конец 90-х и начало 900-х г.г.) при школе составилась революц. группа рабочих разных предприятий, установившая связь с интеллигенцией и имевшая в своем распоряжении нелегальную литературу (по др. сведениям возникновение этой группы связано не со школой, а с открывшимся в районе об-вом трезвости с библиотекой и чайной при нем). В 1901 г. В. руководил забастовкой на своей фабрике, после чего должен был оставить ее. После неудачных попыток устроиться на другом предприятии Москвы, в 1902 г. работал в Щелковск. районе на фабрике Зубкова; вследствие провала организованного им кружка, должен был уехать в деревню, в Волоколамск. у., и оттуда направился в Казань (1903 г.?), где вступил в с.-д. орг-цию. В Казани держал вышивальную мастерскую, служившую в то же время базой для ряда с.-д. работников. В 1905 г. арестован в Казани за «подстрекательство» к стачкам на Алафузовском заводе и просидел 3 месяца. Осенью 1905 г. вернулся в Москву, где принял участие в революц. работе в Лефортовск. районе, входил в пропагандист кую группу, выступал на митингах на текстильных фабриках и в Введенском народном доме; участвовал в декабрьском восстании. В этот период временно находился в рядах меньшевиков. В 1906 г. продолжал вести с.-д. работу в Москве, организовал конспиративную

Р. О. Волынкин.
С фотогр. 1911 г.
Из собр. Музея Революции СССР.

квартиру; работал в т. г. ткачом на фабрике Мусси. По полицейским причинам, уехал потом из Москвы; по сообщению автора некролога В., он вместе с тем переменил тогда фамилию и стал жить под именем Волынкина, а раньше «считался и жил» как Салтыков, однако, согласно официальным данным, опубликованным в книге Г. Ибрагимова (см. ниже), он был арестован в Казани именно как Волынкин Родион. В период реакции работал в Ростове-на-Дону и Юзовке; из Ростова был выслан за организацию забастовки рабочих на постройке моста. В 1911 г. появился снова в Москве и стал работать на той же фабрике Мусси (здесь также неясность, т. к. В. едва ли мог поступить под нелегальной фамилией на фабрику, где уже был известен под другим именем). Был участником страховой кампании и професс. движения; в конце 1915 г. избирался уполномоченным при выборах в военно-промышленный ком-т. В 1917 г. состоял членом Совета раб. депутатов и Ком-та общественных орг-ций. Принадлежал к активным большевистским работникам Лефортовск. района периода Февраля и Октября. Работал в кооперации, заведывал в районе продовольственным отделом. Моссоветом был командирован на заготовку продовольствия в Уфимск. губ., где пережил колчаковщину. Позже работал в Москве в Губсоюзе. Умер 23 дек. 1923 г.

«Путь к Октябрю» I, 49—53 (Р. Волынкин, Воспоминания рабочего-текстильщика о восстании в дек. 1905 г. в Москве).—Там же, V, 67—71 (Его же, Воспоминания о поспольной работе).—«Очерки по истории рев. движения в Бауманск. районе», 220—222 (Абрамов, Р. О. Волынкин-Салтыков).

И. Меницкий, Рев. движение военных годов, II (Ук.).—Г. Ибрагимов, Татары в революции 1905 г., 61.—«Октябрьское восстание в Москве», 110 (М. Розенштейн, В Благуше-Лефортовск. районе) (ср. его ст. в сб-ке «От Февраля к Октябрю», 156).—«Год борьбы», 181 (Его же, Благуше-Лефортовск. райсовет. Воспоминания об организации и работе Благуше-Лефортовск. райсовета г. Москвы от Февральской до Октябрьской революции).—«Московск. провинция в семнадцатом году», 184 (А. Лукин, Во время революции в Подольске).—«Очерки по истории рев. движения в Бауманск. районе», 20, 98, 139.—«Соц.-Демократ» (М.) 1917, № 82 (Список кандидатов в Гор. думу), № 166 (Список кандидатов в районные думы).

Волынская, Вера Ильинишна, см. Волынский, С. А.

«Волынский», нелегальная фамилия М. Колчинского (см.).

Волынский. Член с.-д. орг-ции в Николаеве в 1902—04 г.г. (Там же в 1903—04 г.г. сидел в тюрьме Иоганн-Генрих Волынский, род. ок. 1879 г., обвинялся по 251 ст. улож. о наказ. и за участие в беспорядках 18—19 сент. 1903 г. в Николаевск. тюрьме. М. б. то же лицо?).

Вед. соц. под стражей.—Вед. о движении дел (Одесск. суд. палата)

«1905 г. на Николаевщине», 47 (Рабочее движение и парторгнизация до 1905 г.).

Волынский, Виктор Яковлевич, см. Рабинович-Волынский, В. Я.

Волынский, Лейзер (Лев) Беркович, мещанин г. Кишинева, живописец. Род. ок. 1884 г. (в 1886 г.?). Соц.-демократ с 1902 г. (сведения И. Генкина). В 90-х—900-х г.г. жил в течение 8 лет в Кривом Роге. В авг. 1904 г подлежал привлечению по делу Криворожск. орг-ции РСДРП. Согласно показаниям свидетелей, принадлежал к этой орг-ции, а скрывшись из Кривого Рога в Одессу, посылал оттуда в Кривой Рог нелегальную литературу. В Одессе В. работал в подпольной типографии, обслуживавшей ряд орг-ций юга (организована И. Генкиным и др.). 30 апр. 1904 г. арестован при провале типографии, помещавшейся на общей квартире Бальтмана-Грейснера, Либмана и В. Кроме типографских принадлежностей, найдены 2441 экземпляр листовки «Ко всему рабочему народу» издания Донск. ком-та РСДРП, прокламации от имени Крымск. союза РСДРП и т. д. 9 апр. 1905 г. дело было передано Одесск. суд. палате с обвинительным актом по 1 ч. 126 ст. угол. улож. Назначенное к слушанию в начале июня 1905 г., оно было, очевидно, отложено. По указу 21 окт. 1905 г. дело было прекращено. Весной 1905 г., по некоторым данным, В. организовал с.-д. типографию в Кривом Роге (по др. сведениям, вышел из Одесск. тюрьмы только после амнистии). В период 1906—07 г.г. работал в Крыму (Симферополь), поставил там технику. В 1907 г. был снова арестован; вскоре умер от чахотки в тюрьме или в вологодск. (?) ссылке.

Сведения И. И. Генкина.—Деп. пол.: ос. отд., 1898, № 5, ч. 19, лит. М; 4 д-во, 1904, № 1684.—М-во юстиции, 1905, № 19239.—Вед. соц. под стражей.—Вед. о движении дел (Одесск. суд. палата).

Л. Реннель и А. Сирота, Симферополь в революции 1905 г., 31.—Полит. процессы 1901—17 г.г., I (Ук.).—«Искра» № 67, 1904 (Из нашей обществ. жизни).—«Летоп. Револ.» 1925, III (12), 67, 70 (В. Валявко, Из истории раб. движения на Криворожьи. 1903—05 г.г.).—«Революция в Крыму» 1925, II (6), 53 (А. Ривкин, 1905 г. в Симферополе. Отрывки воспоминаний).

Волынский, Меер-Иуда. В 1904—05 г.г. был членом с.-д. орг-ции в мест. Лоеве, Речицк. у., Минск. губ., занимался агитацией среди крестьян. Весной 1905 г. в связи с крестьянскими волнениями вынужден был бежать из Лоева (с подложным паспортом), в сент. т. г. вернулся обратно. Член боевой дружины. Во время мировой войны находился в германском плену, работал в нелегальной спартаковской орг-ции. По возвращении был секретарем коммунистической ячейки в Лоеве. Вел активную борьбу с бандитами в Лоевск. районе и летом 1921 г. был убит бандитами.

«Пролет. Револ.» VI, 1922, 20—23 (Г. Лелевич, Четыре могилы: Меер-Иуда Волынский).—«Полесский Коммунар» 1925, XXIII (105), 25 (З. Горфункель, 1905 г. в Речице—городе и уезде).

Волынский, Николай Павлович, одна из нелегальных фамилий Н. П. Глебова-Авилова (см.).

Волынский, Сергей Алексеевич, сын мелкого чиновника, адвокат. Род. 7 мая 1874 г. в г. Щиграх, Курск. губ., детство и юность провел в Курске, где окончил классическую гимназию. Социалистом стал в гимназические годы, отчасти под влиянием своего товарища И. Ф. Дубровинского

(тогда ученика Курск. реального уч-ща). В 1894 г. поступил на юридический фак-т Московского ун-та и в течение 1894—97 г.г. принимал деятельное участие в студенческом движении. Был членом судебной комиссии и членом Союзного совета объединенных землячеств и орг-ций от курск. землячества; участвовал в студенческой демонстрации на Ваганьковском кладбище по поводу полугодовщины Ходынской катастрофы, за что отсидел 2 недели в Бутырской тюрьме и был лишен стипендии. Осенью 1897 г. снова встретился с Дубровинским, свидания с которым повлекли за собой потом арест В. и привлечение его по делу Дубровинского, Н. Н. Розанова и др. (дознание о «Рабочем союзе»). При обыске у В. был найден экземпляр «Наших разногласий» Плеханова, полученный от Дубровинского же. Агентурные сведения указывали на принадлежность В. к орг-ции, но согласно заключительному обвинению ему инкриминировалось лишь хранение нелегальной литературы. Содержался под стражей с 12 дек. 1897 г. по 23 марта 1898 г., затем состоял под особ. надз. полиции в Курске. Выс. пов. 9 июня 1899 г., по вменении в наказание предварительного заключения, подчинен гласн. надз. полиции на 1 год в избранном месте жительства. В Курске поступил на работу сначала в земство, потом на жел. дорогу, в дальнейшем снова в губ. земскую управу. С 1899 г. на квартире В. и его жены Веры Ильинишны, рожд. Мунтяновой, стал собираться многочисленный кружок учащихся. Волынские вели работу по выпуску небольших гектографированных прокламаций, расклеивавшихся и подбрасывавшихся в Ямск. слободе и по окраинам города, а также по изданию и распространению другой агитационной литературы. Тяготея сами к соц.-демократии, они предоставляли, однако, квартиру, как приют и как место для хранения литературы, и соц.-демократам, и соц.-революционерам. С основанием «Искры» через жившего в Орле Колышкевича Волынские организационно связались с соц.-демократией и стали посылать в «Искру» корреспонденции, собирать на нее деньги, распространять ее. В этот же период они занимались рассылкой по деревням (по адресам крестьян-корреспондентов земской с.-х. статистики) прокламаций и писем революц. содержания, изготовлявшихся на гектографе. В 1903 г. В. получил возможность вернуться в Московск. ун-т для окончания курса, после чего уехал в Минск на место пом. юрисконсульта в управлении Либаво-Роменск. ж. д. Примкнул к образовавшейся непосредственно перед его приездом Минск. группе РСДРП. Вместе с женой, вступившей также в Минск. группу партии по приезде из Курска в 1904 г. (ее псевдоним в Минске «Марфа», состояла казначеем и финансистом орг-ции), доставил из Вильны типографский шрифт и держал связь с подпольной типографией. Активный участник революции 1905 г., был членом местного ком-та ж.-д. союза и коалиционного ком-та революц. орг-ций. В дек. 1905 г., вернувшись из Москвы с ж.-д. съезда, был арестован; просидел ок. 5 месяцев и был освобожден под залог в 1000 руб. Уехал из Минска, в 1908 г. вернулся туда на суд по делу о Минск. ком-те ж.-д. союза и декабрьской забастовке на линии Либаво-Роменск. ж. д. (обвинение по 1 ч. 126 и 3 п. 125 ст.ст. угол. улож.), был оправдан. Вступил после суда в ряды политических защитников. Не ведя в годы реакции активной партийной работы, сохранил тесную связь с партией, оказывая в частности постоянную поддержку т. т., приезжавшим в Минск для перехода границы или нелегально возвращавшимся в Россию. С начала империалистской войны В. разошелся с большевиками, политическую линию которых прежде разделял. Революция 1917 г. застала В. в Москве. Вступил в Московск. орг-цию меньшевиков, а летом 1917 г. перешел в плехановское «Единство». Выступал против большевиков на собраниях, в прокламациях и прессе. После распада «Единства» снова вернулся к меньшевикам, но активной работы среди них не вел и в 1920 г. отошел от них. Вскоре поступил на работу в Московск. райком (потом Областком) Союза металлистов, где работает и ныне в качестве юрисконсульта. Опыт работы в союзе и повседневное общение с рабочей массой привели В. к коренному пересмотру взглядов и полному признанию позиции ВКП(б). Подавал заявление о приеме в партию, но не был принят.

Сведения С. А. Волынского.—Обзор 1897 (Ук.).—Доклады мин-ра юстиции, 1899, л.л. 220—225.—Деп. пол.: 4 д-во, 1897, № 372, ч. 1; 5 д-во, 1900, № 246, ч. 3.—М-во юстиции, 1897, № 11653.

Л. Меньшиков, Охрана и революция, I, 363, 369.—Ц. Зеликсон-Бобровская, Товарищ Иннокентий, 19, 76.—«Наше Время» II, 64 (Хроника арестов).—«1905 г. в Белоруссии», 36 (В. Метлин, Курловский расстрел).—Там же, 118—122 (Обвинительный акт по делу бывшей в Минске в 1905 г. ж.-д. забастовке).—«Вешние» (М.) 1917, № 163 (Московск. орг-ция РСДРП объединенной).—«Правда» 1924, № 284 (Заявления о выходе из антисоветских партий).—«Пролет. Завод.» 1924, XI (34), 198, 1925, VIII (43), 88, 93 и XII (47), 157, 163, 164 (Е. Беленький, К истории Минск. орг-ции РСДРП (б) в 1903—05 г.г.) (частью напечат. также в сб-ке «1905 г. в Белоруссии», 2—3, 20, 24, 34).

«Вольде», один из литературных псевдонимов В. О. Левицкого (Цедербаума) (см.).

«Вольдемар», один из партийных псевдонимов В. И. Вельмана (см.).

Вольнов, М. Член с.-д. кружка рабочих ж.-д. мастерских в Воронеже в 1904 г. (с П. Герасимовым, Н. Домниным и др.).

«1905 г. в Воронежск. губ.», 88 (Воспоминания рабочего П. Н. Герасимова).

Вольпер, Клара Ефимовна (Хая Ерухимовна), дочь купца, зубной врач. Род. ок. 1882 г. 18 авг. 1904 г. была арестована в г. Александровске, Екатеринославск. губ., и привлечена по делу об Александровск. орг-ции РСДРП. При обыске у В. найдено

ного нелегальных изданий, отчет кассы Александровск. орг-ции РСДРП за время с 15 апр. по 15 июня 1904 г. и рукописи, касающиеся партийной деятельности. Содержалась в Александровск. тюрьме. Обвинение было предъявлено в принадлежности к орг-ции (126 ст. угол. улож.). Дело прекращено на основании указа 21 окт. 1905 г.

Деп. пол., 4 д-во, 1904, № 2681.—М-во юстиции, 1905, № 18172.—Вед. о движении дел (Харьковск. суд. палата). «На баррикадах. 1905 г. в Александровске», 33 (А. Магала, Из дневника активиста).

«Вольский», Владимир», литературный псевдоним В. М. Шаха (см.).

Вольский, Владимир Казимирович.
См. девяностые годы.

Вольский, Николай Владиславович, см. Валентинов, Н.

Вольский (Мельситов), Петр Михайлович, см. Мельситов, П. М.

Вольский, Станислав, партийно-литературный псевдоним Андрея Владимировича Соколова (также: «Станислав», «Валериан», «Николай Николаевич», «Савельев»—партийные псевдонимы; «А. Вольский», «Андрей Вольский», «А.В.», «С.В.», «Вильям Симпльтон»—литерат. псевдонимы). Род. 26 марта 1880 г., сын уездного члена Московск. окружного суда по Волоколамск. у. Окончил 1-ю Московск. гимназию. В марте 1899 г. исключен с 1-го курса юридического фак-та Московск. ун-та за участие в студенческих волнениях. Уехал за границу, поступил в Берлинск. ун-т. Примкнув к соц.-демократии, был вскоре после возвращения в Россию арестован (25 марта 1901 г.) по делу Московск. группы РСДРП (дело П. Луначарского, Ф. Кривобокова-Невского, А Блюма и др.). Подчинен гласн. надз. полиции по месту жительства отца, в г. Волоколамске, на 2 года, считая с 1 мая 1902 г. После раскола РСДРП определился как большевик. В 1904—05 г.г. принимал деятельное участие в партийной работе в Москве—в Лефортовск., Симоновск., Пресненск. районах, в последнем с конца 1904 г. до весны 1905 г. был ответственным организатором. Являлся одним из инициаторов издания массовой нелегальной с.-д. газеты «Голос Труда» (1904—05 г.г., с весны 1905 г.—орган Московск. ком-та) и входил в состав ее редакции. Во время летней всеобщей стачки текстильщиков 1905 г. в Иваново-Вознесенске делегирован на проведение стачки от Московск. ком-та большевиков, был постоянным оратором тысячных митингов стачечников на Талке и принимал ближайшее участие в руководстве событиями. В июне 1905 г. избранный на III партийном съезде Центральный ком-т большевиков назначил В. одним из своих агентов. В период авг.—дек. 1905 г. руководил в Московск. ком-те коллегией агитаторов; популярнейший большевистский агитатор на рабочих собраниях Москвы накануне и в «дни свобод». В начале дек. 1905 г. входил в редакцию выпускавшегося тогда Московск. ком-том массового легального органа «Вперед» (вместе с И. Дубровинским и М. Васильевым-Южиным). Принимал активное участие в подготовке декабрьского вооруженного восстания; участвовал в восстании, гл. обр. в Замоскворечьи и Симонове. После разгрома восстания бежал на время из Москвы. В 1906 г. состоял членом Петербургск. ком-та РСДРП.

Стан. Вольский (А. В. Соколов).
С фотогр. 1906 г.
Из собр. Музея Революции СССР.

В дальнейшем В. снова на работе в Московск. ком-те. Один из делегатов Московск. орг-ции на Лондонск. съезде РСДРП 1907 г. В 1908—09 г.г. был членом и секретарем Московск. областного бюро партии. От Московск. области делегирован на всероссийскую партийную конференцию в дек. 1908 г. в Париже. Участвовал в редактировании нелегального органа Московск. ком-та, Московск. окружного ком-та и Областного бюро «Рабочее Знамя» (1907—09 г.г.). 3 мая 1909 г. арестован на собрании Рогожск. района Московск. орг-ции; подвергнут по постановлению градоначальника 3-месячному аресту за нелегальное собрание, а затем на основании постановления мин-ра вн. дел подлежал высылке в Вологодск. губ. на 2 года, взамен чего разрешен выезд на тот же срок за границу, куда В. и выехал в окт. 1909 г. Став после третьеиюньского переворота на позицию бойкота, В. потом возглавил течение т. наз. отзовизма. Ведшейся им пропагандой отзовизма определялось в значительной степени довольно сильное в 1908—09 г.г. влияние отзовистских тенденций в партийной орг-ции Москвы и области. До своего ареста руководил в Москве работой, связанной с подготов-

кой партийной школы на острове Капри, устраивавшейся отзовистско-ультиматистскими кругами. После высылки за границу вступил в число лекторов Каприйской школы, вместе с другими деятелями которой он в конце 1909 г. участвовал в основании группы «Вперед». Принимал участие в организации и занятиях второй партийной школы «левых» большевиков в Болонье (1910—11 г.г.), сотрудничал в сборниках «Вперед». В 1911 г. В. был приглашен для чтения лекций в большевистской партийной школе (в Лонжюмо), возглавлявшейся В. И. Лениным, но не довел до конца своего курса о философских течениях вследствие принципиальных расхождений с руководством школы (как и большинство лидеров «левых», В. расходился с ленинским ядром большевиков не только в области чисто-политических, в частности тактических проблем, но и в сфере общих вопросов мировоззрения и м. пр. пытался в этот период создать этическое учение марксизма на основе эмпирио-критической философии в своей книге «Философия борьбы», 1909). В 1912 г. В. начал сотрудничать в лево-народническом журнале «Заветы» (корреспонденции из Англии). В том же журнале он поместил в 1913 г. (кн. V) статью «О блудных сынах социализма», где, в качестве средства против «волны мещанства», надвигающейся «на социализм из его же собственных недр», проповедывал «социализм чувства» (статья вызвала резкую отповедь на страницах центрального органа «Соц.-Демократ» и «Северн. Правда»). В 1913 г. В. ездил в Америку, откуда затем снова вернулся в Англию. В середине 1915 г. нелегально приехал в Россию. После доклада о войне на массовке т. наз. «Тверской группы РСДРП» в Москве (30 авг. 1915 г.), был арестован, сидел в Таганской тюрьме, предан суду, но за отсутствием улик освобожден. В 1916 г. ездил на Волгу, в Саратове выступал в большевистском клубе «Маяк». В т. г. поместил в интернационалистском ежемесячнике «Летопись» ряд очерков под общим заглавием «Письма знатного иностранца» (за подписью «Вильям Симпльтон»). После Февральского переворота на В. была возложена Московск. ком-том большевиков организация военного бюро при ком-те, но В. уклонился от выполнения этого задания, не разделяя линии орг-ции. В дальнейшем он примкнул к «Новой Жизни», состоя ближайшим сотрудником и членом редакции этой газеты. Работал в военной секции Петроградск. совета. В Октябрьские дни участвовал в переговорах при Викжеле в Петрограде, затем в Москве был одним из посредников в переговорах между Военно-революц. ком-том и т. наз. Ком-том обществ. безопасности. На выборах в Учредительное собрание выставлялся кандитатом от Московск. орг-ции объединенных с.-д. интернационалистов. Выступал после Октября против политики Советской власти, продолжая свою борьбу против нее и после отъезда сначала на Кавказ (1918), затем за границу (1919—20). В 1920 г. выпустил в Париже книжку «Dans le royaume de la famine et de la haine. La Russie bolchevistes» («В стране голода и ненависти. Большевистская Россия»). В т. г. вернулся в Советскую Россию, был арестован, судим трибуналом, но затем освобожден и совершенно устранился от политической деятельности. Работал в лесной кооперации, Госплане, Наркомторге. С 1927 г. занимается исключительно литературной работой, тл. обр. переводами книг по вопросам экономики и мировой политики. Кроме отмеченных изданий, В. сотрудничал в разное время в журнале «Правда» (1905), газете «Светоч» (1906), сборнике «Текущий момент» (1906) (все три издания в Москве), венской «Правде», «Ежемесячном Журнале» (1914) и т. д. Отдельно, кроме «Философии борьбы», В. издал «Теория и практика анархизма», «Социализм и русск. община», «К вопросу о национализации земли» (все—в 1906 г.) «Социальная революция на Западе и в России» (1917), «Фома Кампанелла» (в биогр. библ. Госиздата), «Идеи планирования в прошлом и настоящем. Социальные мыслители XVI—XIX веков» (изд. Планхозгиз, 1930).

Библиографич. ежегодник, II, 227, III, 231, IV, 227, 280, 285.—Указатель журнальной литературы, II.—М. Цявловский, Большевики (Ук.).—М. Лядов, 20 лет Российской Коммунист. партии, 57—59.—Больш. вики Москвы, 18—19 (Соколов, А. В.).—Революция и ВКП в материалах и документах, V (Ук.).—Больш. сов. энциклопедия, XIII (Вольский, Стан.).—Революция 1917 г., VI (Ук.).—Первая русск. революция. Указатель литературы, 596, 681—682.—Н. Попов, Очерк истории КП(б)-I—II (Ук.).

Н. А. Рожков, А. Соколов, О 1905 г. Воспоминания. М., 1925.

Лондонский съезд РСДРП 1907 г. (протоколы), 5, 43—44, 52, 57, 65, 145, 260, 266, 267, 344, 4 9, 427.—С. Захаров, Путь к коммунизму, 13—16, 18.—А. Шляпников, Канун семнадцатого года, I, 70.—Ф. Самойлов, Воспоминания об Иваново-Вознесенск. раб. движении, I, 49.—Г. Зиновьев, Сочинения, II (Ук.).—Л. Каменев, Между двумя революциями (Ук.).—П. Вомпе, Дни Октябрьской революции и железнодорожники, 33.—Ц. Зеликсон-Бобровская, Записки рядового подпольщика, 106, 107, 161.—И. Мещерский, Рев. движение военных годов, II, 75—77.—В. Антонов-Саратовский, Под стягом пролетарской борьбы, 18, 277 (ранее в «Пролет. Револ.» 1923, IV (16), 237).—М. Васильев-Южин, Московск. Совет раб. депутатов в 1905 г., 81 (ранее в «Пролет. Револ.» 1925, V 103; см. также кн. автора «В огне первой революции», 179).—М. Заяц, Текстили в годы первой революции, 229.—П. Колокольников и С. Рапопорт, 1905—07 г.г. в проф. движении, стр. XV, 167, 173.—Б. Орлов, Годы реакции (Ук.).—«Вперед». Орган Московск. ком-та 1905 г., стр. VI (ст. Е. Леви «Большевистская периодич. печать в Москве 1905 г.»), VII (ст. А. Голубкова «К изданию московск. газеты «Вперед»), 46—47 (перепечатка статьи Вольского).—М. Лядов, Из жизни партии, 109, 122, 126—127, 129, 144—145, 200.—Н. Милютина, Накануне первой революции в Москве, 144.—«Новая Жизнь» III, 56—60 (перепечатка фельетона Вольского).—Общепрофессиональные органы 1905—07 г.г., I, 95, 101, 110.—Б. Козелев, Мих. Петр. Томский, М., 1927, 14.—Ю. Милонов и М. Раковский, История Московск. проф. союза рабочих деревообделочников, I, 68.—«Правда» IV, 160.—Ленин, Сочинения, XII, Ук. XIV, Ук. и 483, 485, 496, 499, 517, 523, 524, 536, 55 XV, Ук. и 295; XVI, Ук. и 725; XVII, Ук. и 698 (ср. также в 1-м издании «Сочинений» т. XI, ч. 2, 60 609).—С. Лившиц, Партийные ун-ты подполья, 6, 1 32, 34, 39, 46, 60, 65, 71, 72, 81, 89, 90, 91, 106, 128, 131,

12 (со. его статьи в «Пролет. Револ.» 1924, VI (29), 25, 40, 45, 46, 53, 55, 58, 62, 71; 1926, III (50), 116, 120, 121, 127, 133, 134).—Г. Чулков, Годы странствий. Из книги воспоминаний. М., 1930, 9.—И. Голубев, От стачек к восстанию, 113, 123, 154, 155.—П. Терехов, История Пролетарск. большевистской орг-ции, 42, 52, 53, 58.—Н. Дружинин, История Пролетарск. (б. Рогожско-Симоновск.) орг-ции 1906—16 г.г., 36, 81—82.—«Москва в Октябре», 15 (Н. Норов, Вместо предисловия).—«На заре раб. движения в Москве», 154 (Рыков, Из воспоминаний).—«Декабрьское восстание в Москве 1905 г.», 265, 266 Виктор [Тарантул], В дни восстания. Отрывки воспоминаний).—«Октябрьское восстание в Москве», 37 (Е. Игнатов, Московск. совет в Октябрьские дни) (вошло в его кн. «Московск. совет раб. депутатов в 1917 г.», 396).—Там же, 95—96 (Д. Кузьмиов, «Как мы их мирили»).—«Из партийного прошлого» II, 189 сл. (Е. Киселев, Мои воспоминания).—«Путь к Октябрю» I, 139 (С. Кудряшов, Воспоминания о работе в союзе деревообделочников и в партии с.-д. (больш.) от мая 1906 г. по 1914 г.).—Там же, 265 (Программа занятий в кружках в Московск. орг-ции РСДРП(б) в 1904 г.).—«Путь к Октябрю» III, 20, 24 (А. Шестаков, В цикле 25 лет).—Там же, 209 (4-й вечер воспоминаний о Московск. Окружной орг-ции: Орлов).—«Декабрь 1905 г. на Красной Пресне», 28, 29, 39 (В. Костицын, Декабрьское восстание 1905 г.).—«Материалы по истории проф. движения» II, 231 (П. Колокольников, Отрывки из воспоминаний).—«Ленинский Сборник» III (Ук.) (Письма В. И. Ленина А. М. Горькому).—«5-й год» (Москва) I, 14, 28 (С. Черноморцев (П. Ларионов), Пятый год в Москве) (перепеч. в его кн. «1905 г. в Москве», 17, 30).—Там же, 48, 51, 54, 63—65 (В. Савков, В Сокольниках и в Замоскворечьи. Воспоминания).—Там же, 69 (А. Войткевич, Окт.—дек. 1905 г. Из воспоминаний).—Там же, 193, 195, 197, 203, 210, 211 (В. Орлов, Из пережитого).—«1905 г. в Иваново-Вознесенск. районе», 78 (М. Дианова, Жизнь и работа Иваново-Вознесенск. с.-д. орг-ции большевиков за 1902—05 г.г.).—Там же, 106, 107 (А. Новарин, Талка. Революц. пути ивановских ткачей в 1905 г.).—«1905 г. в Орехово-Зуеве», 84.—«Ленинский Сборник» V (Ук.) (Письма Ленина. Июнь—окт. 1905 г.).—«Путь к Октябрю» V, 118 (Н. Мандельштам, После восстания. 1906—07 г.г.).—«5-й год» (Москва) II, 177 (А. Саврасов, Воспоминания о революции 1905 г. в Москве).—Там же, 285 (Выдержки из речей, произнесенных на вечерах воспоминаний участниками Московск. орг-ции 1905 г.: Васильев).—«Очерки по истории Октябрьской революции в Москве», 305, 306 (М. Владимирский, Октябрьские дни в Москве).—«Очерки по истории рев. движения в Бауманск. районе», 22, 24, 26, 154.—«Ленинский Сборник» XIII (Ук.) (Из переписки В. И. Ленина. Письма периода второй эмиграции).—«Рабочие Трехгорной мануфактуры в 1905 г.», 108—110, 115, 116, 125 (Автобиография П. Е. Ефимова).—«Рабочие завода «Серп и Молот» (б. Гужон) в 1905 г.», 133, 136 (Автобиография В.И. Лебедева).—«Новая Жизнь» 1917, № 113 (К Объединительному съезду), № 184 (Выборы в Москве).—«Пролет. Револ.» II, 1921, 158—160, 163 (Лацис, Тверская группа РСДРП) (то же в сб-ке «Накануне великой революции», 130, 131, 135; ср. также его же ст. в сборн. «Тверск.» и «Северн.» группы Московск. орг-ции РСДРП, 41, 42, 44).—Там же, IX, 1922, 290 (С. Черноморцев (П. Ларионов), Убийство Баумана. Воспоминания очевидца) (перепеч. в его кн. «1905 г. в Москве», 64).—«Сибирские Огни» 1922, II, 66 (В. Косарев, Партийная школа на острове Капри) (перепеч. в хрестоматии «Революция и ВКП(б) в материалах и документах» V, 233, 234).—«Кат. и Сс.» V, 1923, 102 (Я. Грунт, В тюрьме и на каторге. Из воспоминаний).—«Вестник Труда» 1924, III, 235 (В. Ногин, 1906—07 г.г.).—«Известия ЦИК» 1924, № 99 (Воспоминания рабочих о первых маевках: Первое мая в Бутырск. районе. Из беседы с И. Ф. Петровым).—«На Ленинском Пути» 1924, III, 66, 89 (И. Косарев, Из моих воспоминаний).—«Пролет. Револ.» 1925, I (36), 198, 199 (К. Остроухова, Группа «Вперед». 1909—17 г.г.).—Там же, 1925, II (37), 207, 210 (Воспоминания В. П. Ногина о Московск. орг-ции).—Там же, 1925, III (38), 30 (Переписка Н. Ленина и Н. К. Крупской с Петербургск. орг-цией).—Там же, 128, 132 (М. Васильев (Миша), Из воспоминаний о пятом годе).—Там же, 1925, VI (41), 173, VIII (43), 244—247, 250—252 (И. Флеровский, Партийная работа в Сормове в годы реакции. 1907—09 г.г.).—Там же, 1925, VI (41), 206—208 (Я. Тепин, «Голос Труда» и Ржевск. типография. 1903—06 г.г.).—Там же, 1925, IX (44), 56, 58 (С. Мицкевич, Лекторская группа при Московск. ком-те в 1905—07 г.г.).—Там же, 170, 172 (С. Балашов, Раб. движение в Иваново-Вознесенске. 1898—1905 г.г.).—Там же, 1925, X (45), 205, 206, 208 (М. Лацис, Подпольная работа в Москве. 1914—15).—Там же, 1925, XII (47), 110 (М. Попов, Воспоминания о декабрьском восстании 1905 г.).—Там же, 1926, I (48), 110, 113 (Ю. Милонов, Партия и проф. союзы в 1905 г.).—Там же, 1926, II (49), 178, 180, 184 (Письмо Н. Ленина ученикам Каприйск. школы) (вошло в «Сочинения» XIV, 119, 122).—Там же, 1926, VII (54), 141—142 (М. Васильев-Южин, В огне первой революции) (то же в кн. автора «В огне первой революции», 56—57).—«Красн. Архив» 1927, IV (23), 78—79, 81—83, 86, 87 (Московск. Военно-революц. ком-т).—«Пролет. Револ.» 1927, VI (65), 165—166 (О. Варенцова, Военное бюро при Московск. ком-те большевиков. 1917 г.).—Там же, 1927, X (69), 177 (Г. Ломов, В дни бури и натиска).—Там же, 1928, III (74), 145, 146 (Н. Семашко, О двух заграничных партийных школах).—Там же, 1928, IX (80), 131 (А. Голубков, Из эпохи реакции. Отрывки воспоминаний).—Там же, 1928, XI—XII (82—83), 195, 199 (П. Дауге, Мои воспоминания).—«Красн. Летоп.» 1929, II (29), 53, 54, 71 (Д. Рудинин, Ленин в борьбе с группой «Вперед».—«Пролет. Револ.» 1929, VIII—IX (91—92), 61, 62 (Н. Войтинский, Бойкотизм, отзовизм, ультиматизм).—Там же, 1929, XII (95), 75, 82 (Его же, О группе «Вперед». 1909—17).—«Кат. и Сс.» 1931, VI (79), 39, 45, 47 (И. Кузьмин, В Москве в 1905 г. Воспоминания).—Там же, 1931, VII (80), 12, 13, 19, 20 (А. Голубков, О 1905 годе. Отрывки из воспоминаний).—«Пролет. Револ.» 1931, I (108), 157 (Ленин или не Ленин. По поводу X т. Сочинений: Письмо Н. К. Крупской).

Вольтегров, Владимир. Ок. конца 1904 г. вступил в Екатеринославе в с.-д. большевистский кружок паровозных мастерских, организованный тогда же И. Шевченко.

«Материалы по истории Екатеринославск. с.-д. орг-ции», 150 (И. Волков, Из воспоминаний железнодорожника).—Там же, 206, 207 (И. В[олков], Собрание не состоялось... Эпизод).—«Звезда» (Екатеринослав) № 1025, 1925 (С. Таранущенко, Из воспоминаний железнодорожника) (то же по-укр.: «Летоп. Револ.» 1930, VI (45), 259—260).

«Вольф», одна из нелегальных фамилий И. Б. Басовского (см.).

«Вольф», псевдоним по протоколам II съезда А. И. Кремера (см.).

«Вольф», один из партийных псевдонимов Ф. В. Ленгника (см.).

«Вольф», псевдоним в «Союзе русск. соц.-демократов» Сонина (см.) (также псевдоним).

Вольф, Сруль (Израиль) Нафтулович-Герцевич, мещанин г. Одессы, приказчик (по другим сведениям, занимался уроками). Род. в 1881 г. в Одессе, получил домашнее образование. 16 дек. 1901 г. в Одессе в театре попечительства о народной трезвости во время спектакля бросил с галлереи пачку воззваний «Ко всем рабочим и работницам г. Одессы по случаю годовщины 14-го декабря 1825 г.», был задержан. С 8 янв. 1902 г. содержался под стражей по делу «Южной революц. группы соц.-демократов». По освобождении из тюрьмы 19 сент. 1902 г. был отдан под особ. надз. полиции в Одессе, из-под которого скрылся в янв. 1903 г. По выс. пов. 9 июля 1903 г. подлежал высылке в Вост. Сибирь на 5 лет. В ночь на 12 окт. 1903 г. был арестован в 4-х верстах от австрийской границы в домике лесника при с. Мелевец, Подольск. губ. Возле домика в кустах найден был транспорт нелегальных изданий (1750 экземпляров, в том числе 879 экземпляров «Революц. России»), доставленный, по агентурным сведениям, им. (По данным департ. полиции, В. к этому времени перешел к с.-р. вследствие расхождения с с.-д. в вопросе о терроре). Привлечен к дознанию при Подольск. жанд. упр. По этому делу содержался под стражей в Каменец-

Подольск. тюрьме до 15 янв. 1904 г., затем выпущен под особ. надз. полиции. Выс. пов. 12 мая 1904 г. определено продлить на 2 года срок ссылки, назначенный выс. пов. 9 июля 1903 г., водворив В. вместо Вост. Сибири в Архангельск. губ. (замена была связана с русско-японской войной); был назначен в г. Кемь. (Бежал из ссылки?).

Обзор 1902 (Ук.).—Доклады мин-ра юстиции, 1903, ч. 2, л.л. 456—463, 1904, ч. 2, л.л. 29—30.—Роз. циркуляр 1903.—Деп. пол.: ос. отд., 1903, № 2222, т. III; 4 д-во, 1902, № 340, 1903, № 2542 и № 2542, ч. 1.—М-во юстиции, 1901, № 11476.

«Искра» № 51, 1903 (Хроника рев. борьбы) («Искра» VII, 199).—«Рево. Россия» № 36, 1903, 22, № 49, 1904, 23 (Хроника правительств. гонений).—«Последние Известия» № 169, 1904, 8 (Список разыскиваемых лиц за 1903 г.).—«Вперед» 1905, № 11 (Из обществ. жизни) («Вперед» и «Пролетарий» II, 32).

Вольф, Федор, рабочий-токарь. В 1904 г. привлекался в Саратове за участие в с.-д. рабочем кружке.

Деп. пол., ос. отд., 1904, № 5, ч. 16, лит. А.

Вольфензон, Борис Лазаревич (Берко Лейзерович), мещанин г. Балты, Подольск. губ., бухгалтер, банковский служащий. Род. в 1874 г. в мест. Ладыжин, Гайсинск. у. Подольск. губ., в семье мелкого конторского служащего. В возрасте 5—6 лет переехал вместе с родителями в г. Балту, где окончил городское уч-ще. Затем учился в коммерческом уч-ще в Одессе. Еще на школьной скамье участвовал в ученических кружках самообразования, тесно соприкасавшихся с революц. кружками. В 1890—91 г.г. познакомился с временно проживавшим тогда в Одессе В. Л. Шанцером (Марат) и, благодаря ему, впервые усвоил основы марксизма. В 1892 г. уехал за границу для продолжения образования. Учился в Париже на юридическом фак-те, а в 1894 г. переехал в Бельгию и поступил в высший коммерческий ин-т в Антверпене, который окончил в 1897 г. За границей изучал марксистскую литературу и западно-европейское рабочее движение и окончательно оформился как соц.-демократ. Постоянно сотрудничал в еврейской с.-д. газете «Arbeiter-Zeitung», издававшейся в Нью-Йорке. Находился уже в то время на замечании полиции (циркуляр департ. полиции на пограничные пункты от 14 окт. 1895 г.). По возвращении в Россию поселился в 1898 г. в Симферополе, работал в банке и занимался также литературным трудом. Вместе с Л. М. Хинчуком, Н. И. Иорданским и др. основал здесь позже первую в Крыму с.-д. орг-цию, входил в ком-т последней (1900—01 г.г.). Участвовал в организации и проведении ряда стачек, демонстрации на похоронах покончившего самоубийством 19 марта 1901 г. студента соц.-демократа Н. Н. Перовского и уличной демонстрации 5 мая 1901 г., которую описал в корреспонденции, опубликованной в № 7 «Искры» (1901 г.). За участие в похоронах Перовского и произнесение на могиле «антиправительственной» речи В. был выслан в июне т. г. по распоряжению мин-ра вн. дел из пределов Таврическ. губ. и отдан под гласн. надзор полиции на 1 год (2 года?) вне столиц и столичных губ. и ун-тских городов. Переехал в Екатеринослав, где являлся активным членом местной с.-д. орг-ции, работая в качестве пропагандиста, агитатора и литератора.

Б. Л. Вольфензон.
С фотогр. 1899 г.
Из собр. Музея «Каторга и Ссылка».

Особенно часто выступал на дискуссионных нелегальных и полулегальных собраниях против сионистов и «младосионистов» (сионистов-социалистов). Под влиянием этой борьбы с сионизмом написал статью «Из жизни еврейского пролетариата», опубликованную в «Русск. Мысли» за 1902 г. (янв.—февр.). В конце 1902 г., по поручению Екатеринославск. ком-та РСДРП, составил прокламацию против сионизма и антисемитизма, вызвавшую резкую полемику между бундовскими «Последними Известиями» и старой «Искрой». Позиция Екатеринославск. ком-та, нашедшая выражение в этой прокламации, была полностью одобрена В. И. Лениным в статье № 34 «Искры» — «Нужна ли самостоятельная политическая партия еврейскому пролетариату». В февр. 1903 г. был задержан на сходке у инж. Иловайского (см. Вольфензон, Фейга), но к дознанию по этому делу не привлекался. Неоднократно подвергался обыскам, между прочим, 22 мая 1903 года во время «ликвидации» Екатеринославск. ком-та. В начале осени 1903 г. переехал в г. Александровск, Екатеринославск. губ., где работал в с.-д. орг-ции в качестве теоретика-консультанта и литератора ком-та. После раскола РСДРП В. примкнул к меньшевикам. В конце 1904 г. поселился в Одессе. Принимал участие в «банкетной кампании»; выступал на нелегальных партийных собраниях, главн.

образом, по вопросам борьбы с «Бундом». Сохраняя связь с орг-цией, В. в дальнейшем работал, однако, преимущественно по линии професс. движения. Был одним из организаторов и руководителей «Об-ва взаимопомощи служащих кредитных учреждений г. Одессы». В сент. 1905 г. был одним из инициаторов и руководителей созванного тогда же в Одессе первого съезда банковских служащих Юга России. В октябрьские дни 1905 г. усиленно работал по организации работников прилавка и конторского труда; был избран председателем первого профсоюза банковских служащих в Одессе. После тяжелой и длительной болезни, начавшейся с конца 1905 г., В. в 1909 г. переехал в Кишинев, где он продолжал работу по професс. организации банковских служащих и руководил кампанией по созданию «об-ва взаимопомощи», захватившей служащих не только частных банков, но и государственного, дворянского и крестьянского (устав об-ва в конце-концов не получил утверждения администрации). В начале 1914 г. вернулся в Одессу. В 1917 г. состоял членом Одесск. с.-д. меньшевистской орг-ции; работал почти исключительно в професс. движении, будучи председателем профсоюза банковских служащих Одессы, членом Всеукраинского бюро этого союза, членом Одесск. совета профсс. союзов, а позднее также членом Совета рабочих депутатов от того же союза («Трудбанк», «Финкотруд») вплоть до слияния его с профсоюзом совторгслужащих. Принимал активное участие в работе по ликвидации в Одессе (после Октября) старых банков и организации Народного банка с его отделениями. В Одессе оставался до 1922 г., затем переехал в Москву, где работает в Госбанке. В настоящее время—беспартийный. Кроме указанных изданий, В. печатался в «Мире Божием» (1899, за подп. «Б. Вол—н»), «Вестнике Юга» (Екатеринослав), «Бессарабской Жизни» (Кишинев) и т. д.

Сведения Б. Л. Вольфензона.—Рос. циркуляры 1895, 1897.—Деп. пол., ос. отд., 1898, № 5, ч. 8, лит. И.—М-во юстиции, 1903, № 16096.

Указатель журнальной литературы, II.—С. Венгерова. Предварительный список русск. писателей и ученых, I, вып. 2.—Энциклопед. словарь «Гранат», XLI, ч. 1, прилож., 272 (Автобиография М. А. Ларина), ч. 3, прилож., 202 (то же—Л. М. Хинчука).—«Искра» I, 146 (пер. печатка корреспонденции Вольфензона).— В. Левицкий, За четверть века, I, ч. 2, 148.—Ленин, Сочинения, V, 245 сл.—«На баррикадах. 1905 г. в Александровске», 6—7, 11, 13 (А. Малеев, Александровск. орг-ция РСДРП. 1900—05).—«Революция в Крыму» 1925, II (6), 21, 22 (Л. Хинчук, Зачатки с.-д. работы в Крыму).—«Накануне» № 31—32, 1901, 394 (Симферополь).—«Рабочее Дело» X, 1901, 120 (Письма из России).—«Последние Известия» № 105, 1903 (По поводу одной проклямации).—«ПутиРевол.» (Харьков) 1926 (1927), V—VI (8—9), 109 (Г. Кофф, Обыкновенные «приключения» исполнителя).

Вольфензон, Григорий Лазаревич (Герш Лейзерович), мещанин г. Балты, Подольск. губ.; брат Бориса В. Род. в 1881 г., окончил городское уч-ще, учился в Виленск. еврейск. учительском ин-те; впоследствии (за границей) получил высшее экономическое образование. К 1901 г. служил в Симферополе в статистическом бюро Таврическ. губ. земской управы. В 1901 г. привлекался к переписке в порядке охраны по делу о «вредном направлении» преподавания в еврейской школе в Симферополе. Переписка была прекращена. В т. г. был привлечен к дознанию по делу о симферопольск. кружке (т. е. о местной с.-д. орг-ции) и о демонстрации 5 мая 1901 г. (дознание о В. Г. Громане и др.). Содержался под стражей с 5 июля по 17 авг. 1901 г. Обвинялся в том, что принадлежал к кружку, являясь посредником между руководителями движения и средою евреев-ремесленников. По выс. пов. 5 июня 1902 г. определено подвергнуть тюремному заключению на 6 месяцев. Исполнение выс. пов. было приостановлено в виду привлечения В. в Одессе по делу «Южной революц. группы соц.-демократов». Содержался по последнему делу под стражей с 9 февр. (апр.?) по 24 окт. 1902 г., затем выпущен под залог в 1000 рублей. В. обвинялся первоначально в участии в группе, содействии организации кружков и агитации в них. На дознании принадлежность В. к «Южной революц. группе» не подтвердилась, и по соглашению мин-ров вн. дел и юстиции в июле 1903 г. дело в отношении В. было прекращено по недостаточности улик. После этого было обращено к исполнению выс. пов. 5 июня 1902 г., и 8 ноября 1903 г. В. был заключен в Одесск. тюрьму. (До этого, в февр. 1903 г. В. был задержан в Екатеринославе на сходке у инж. Иловайского—см. Вольфензон, Фейга,—но к дознанию по этому делу не привлекался). После тюрьмы уехал для продолжения образования в Бельгию. По возвращении в 1909 г. поселился в Екатеринославе. В 1910 г. В. эмигрировал за границу, избежав ареста по делу Екатеринославск. орг-ции РСДРП. В 1917 г. вернулся из Швейцарии в Россию. Работал в Петрокоммуне. Позже в течение ряда лет работал в советском Народном банке в Париже. С 1931 г.—в Москве (Наркомтяжпром). Беспартийный.

Сведения А. М. Файнштейна.—Анкета об-ва помощи освобожд. политическим № 2835.—Обзор 1902 (Ук.).—Доклады мин-ра юстиции, 1902, ч. 1, л. л. 323—326.—М-во юстиции, 1901, № 11030, 1901, № 11476, 1903, № 16096.

«Искра» № 7, 1901 (Хроника раб. движения и письма с фабрик и заводов) («Искра» I, 146).—«Последние Известия» № 102, 1902, 3 (Балта).—«Револ. Россия» № 15, 1903, 24 (Хроника рев. борьбы).

Вольфензон, Фейга Самуиловна (Фанни Савельевна), рожд. Вайсборд, жена Бориса В.; дочь купца 2-й гильдии, врач. Род. в 1871 г. в Симферополе. Окончила Симферопольск. женскую гимназию; продолжала образование в Женеве (на естественном фак-те), а затем в Париже (на медицинском фак-те). Получила звание доктора медицины Парижск. ун-та в 1899 г. и в следующем году получила при Харьковск. ун-те звание «женщины-врача». С 1890 г., со времени своего студенчества в Женеве,

определилась как марксистка и соц.-демократка, под влиянием Розы Люксембург, с которой В. тогда очень сблизилась, а также встреч и бесед с Г. В. Плехановым и В. И. Засулич. Состояла членом студенческого марксистского кружка под руководством Р. Люксембург, к которому принадлежали, кроме русских, и студенты-болгары (среди них Раковский и Бакалов). В 1891 г. провезла через границу

Ф. С. Вольфензон.

С фотогр. 1899 г.

Из собр. Музея «Каторга и Ссылка».

в чемодане с двойным дном всю тогдашнюю литературу Группы «Освобождение Труда». По возвращении в Россию работала врачом в Симферополе, затем в Екатеринославе. 24 апр. 1902 г. была арестована при провале Екатеринославск. орг-ции РСДРП, при обыске найдена конспиративная переписка. 2 (12?) февр. 1903 г. задержана в Екатеринославе на собрании в квартире инженера А. С. Иловайского, на котором должен был состояться доклад И. Б. Полонского о марксизме и народничестве. Содержалась под стражей до 24 февр. т. г., затем выпущена под особ. надз. полиции. По агентурным сведениям, являлась одной из руководительниц местного революц. движения. При производстве дознания по делу о собрании у Иловайского ей было предъявлено обвинение в принадлежности к «Екатеринославск. группе политической партии соц.-революционеров»(!). Выс. пов. 28 апр. 1904 г. подчинена гласн. надз. полиции на 2 года в месте жительства. В течение 1903 г. оказывала содействие Екатеринославск. орг-ции РСДРП. 17 янв. 1904 г. была подвергнута обыску по делу Екатеринославск. орг-ции, оставлена на свободе и не привлекалась к вновь возникшему дознанию. Гласн. надз. согласно пов. от 28 апр. т. г. отбывала сначала в г. Александровске, Екатеринославск. губ., с окт. 1904 г.—в Одессе. По манифесту 11 авг. 1904 г. срок надз. был сокращен на одну треть и окончился 28 апр. 1905 г. После 1904 г. В. не принимала участия в движении. Работает по своей специальности (с 1925 г.—в Москве).

Сведения Б. Л. Вольфензона.—Доклады минра юстиции, 1904, ч. 1, л. л. 428—430. Дел. пол. от., 1898, № 5, ч. 8, лит. И и М: 4 д-в. [illegible], № 1 1903, № 202, ч. 5; 5 д-вс, 1904, № 247. [illegible] юстиции, 1903, № 16096.—Медиц. списк. [illegible]

В. Левицкий, За четверть века, I, [illegible] «Материалы по истории Екатеринославск. [illegible] 56 (Партия—«большинство» и «меньшинство» [illegible] документам).—«Искра» № 36, 1903 (Хроника [illegible] («Искра» V, 141).—«Револ. Россия» № 25, 1903, 17 [illegible] (Из обществ. жизни).—«ПутиРевол.» (Харьков) 1[illegible] (1927), V—VI (8—9), 108—109 (Г. Коф, Объяснительные «приключения» подпольщика).

Во(у)льфович, Моисей А. («Альфонс»), интеллигент. Член с.-д. партии с 1904 г., большевик. В 1904—06 г.г. работал в Читинск. орг-ции РСДРП, состоял членом ком-та. После Октября член ВКП(б); работал в Сибири, потом в Москве (руководитель пропгруппы ЦК в 1925—26 г.г.), последнее время—в Татарстане. Делегат VIII, X и XI партсъездов, присутствовал с совещат. голосом на XIV съезде, XV конференции и XVI съезде ВКП(б).

«Пролет.Револ.» 1921, VI (113), 196—198 (Вольфович, Письмо в редакцию).

Б. Шуняцкий, В сибирском подполье, 12[illegible] 140—142, 146.—«Пролет.Револ.» 1927, IV [illegible] 214, 2[illegible] 217, 219 (М. Ветошкин, О Читинск. орг-ции РСДРП (большевиков) 1905—06 г.).

Вольфсон, Боаз Борухович, мещанин. Род. в 1883 г. в Гомельск. у. В 1899 г. вместе с И. Г. Альтшулером занимался по поручению Гомельск. с.-д. орг-ции печатанием прокламаций на гектографе. Впоследствии окончил Московск. ун-т (поступил в 1904 г. по аттестату Орловск. гимназии); служил в чайной фирме Высоцкого; был помощником прис. поверенного в Саратове. В настоящее время на советской службе в Лондоне (по чайному делу).

Сведения М. Б. Вольфсона.—Ал[illegible] списк. студентов Московск. ун-та 1904—05 гг. Юридич. календ[illegible] «Известия Гомельск. губкома» № 75, 1924, [illegible] (И. Альтшулер, К истории рев. движения в Гомеле. Личные воспоминания).

Вольфсон, Мирон Борисович (Меер-Шмера Бенционович) («Владислав», «Своеобразов», «Котлов», «Цианов», «Русьев»), литературный и научный деятель. Род. в апр. 1880 г. в Гомеле в еврейской ортодоксальной семье лесного приказчика. Учился в хедере, ешиботе и под руководством раввинов (до 14-ти лет), затем готовился экстерном. В ранней молодости испытал влияние идей еврейской просвещенской литературы («маскильства»), а затем под влиянием старшей сестры (Ольги Вольфсон—см.) и ее друзей примкнул к соц.-демократии. В 1896 г. уехал из Гомеля. Участвовал в кружках саморазвития в Новозыбкове; в 1897 г. в Екатеринославе исполнял поручения сестры и ее товарищей, ведших с.-д. работу среди екатеринославских рабочих. В 1898 г. жил в Одессе, где участвовал в марксистских кружках и также выполнял партий-

ные поручения. В конце 1898 г. вернулся в Гомель. Вступил в местную партийную орг-цию и в течение 1899—1901 г.г. состоял членом Гомельск. ком-та РСДРП. Участвовал в издании нелегальных с.-д. журналов «Дер Кампф» (на евр. яз.) и «Борьба» (на русск. яз.), в составлении прокламаций,

М. Б. Вольфсон.
С фотогр. 1890-х гг.
Из собр. Музея «Каторга и Ссылка».

организации подпольной типографии, проведении стачек и т. д. В ночь на 31 марта 1899 г. был арестован, просидел ок. 6 месяцев; снова был арестован в ночь на 29 дек. 1900 г., выпущен в февр. 1901 г. (сидел в Вилейках). 22 апр. 1901 г. арестован в третий раз и постановлением Особ. совещания, утвержденным мин-ром внутр. дел 7 окт. 1901 г., за принадлежность к с.-д. кружкам, организовавшимся в Гомеле, Быхове и мест. Ветке, Могилевск. губ., выслан на 4 года в Вост. Сибирь. Участвовал в тюремных протестах, в частности в известном захвате Александровск. пересыльной тюрьмы в мае 1902 г. 4 июня 1902 г. прибыл в Олекминск, Якутск. обл., откуда потом за короткое время совершил 3 побега: 27 дек. 1902 г. скрылся по иркутск. тракту в день освобождения сосланных студентов (его вывезли в возке Зильберберги). Настигнут 28-го в Нохтуйске. 13 (17?) февр. 1903 г. бежал вместе с М. Каммермахером; задержан 19 (21?) февр. в 180 верстах от с. Мачи. 7 апр. 1903 г. снова скрылся, также с Каммермахером; задержан 21 июня на приисках Витимск. системы (Тихон-Задонский прииск, Иркутск. губ.). Сидел в тюрьмах в Бодайбо, Витиме, Якутске. Сослан за побеги в Средне-Колымск, куда прибыл 15 дек. 1903 г. 15 янв. 1905 г. освобожден от надз. полиции на основании манифеста 11 авг. 1904 г. и в марте выехал из Якутска в Гомель. По приезде туда был введен в Полесск. ком-т РСДРП, выделен для руководства местными орг-циями Могилевск. района. С конца 1905 г.—в Петербурге, где сначала работал в большевистской орг-ции Василеостровск. района. В 1906 г. отошел от большевиков, вследствие разногласий по вопросу о бойкоте Думы и сомнений в вопросе об аграрно-крестьянской линии большевиков. (Вопреки этому свидетельству самого В., некоторые источники указывают, что он уже в Полесск. ком-те занимал меньшевистскую позицию). Служил в Петербурге в изд-ве «Просвещение»; позже состоял студентом медицинского и юридического фак-тов Юрьевск. ун-та. Был членом центра объединенной с.-д. группы в Юрьеве. Впоследствии был там же уполномоченным Организац. ком-та меньшевиков. В 1916 г. призван в армию. Революция застала В. в Финляндии (172 запасный пехотный полк); состоял председателем совета солдатских депутатов. В дальнейшем был членом Петроградск. совета, заведывал партийным с.-д. издательством (меньшевиков), вел работу среди войск и рабочих. Примыкал в период февр.—окт. 1917 г. к левому крылу меньшевиков. Перед Октябрьской революцией был направлен в Гомель для проведения кампании выборов в Учредительное собрание. После Октября вышел из меньшевистской партии из-за разногласий по вопросу об отношении к советской власти, но в партию большевиков сразу не вступил. В 1918 г. отправился на Украину, где принимал боевое участие в революции (на Полтавщине). Работал впервые в среде крестьянства. При Деникине сидел в Харькове в тюрьме на Холодной горе (арестантские роты) ок. 4 месяцев. Освободился из тюрьмы во время развала и бегства деникинских войск. Прожил некоторое время в Харькове, затем уехал на Полтавщину. Вступил в 1920 г. в Коммунистическую партию. Участвовал в борьбе с махновщиной (7 столкновений), в формировании сил для борьбы с Врангелем, Петлюрой, поляками. Вел агитпропработу, редактировал газету «Вісти». Летом 1921 г. вызван ЦК РКП(б) в Москву для работы в Госиздате. Член правления и главный редактор ГИЗ'а, в последующее время член правления ОГИЗ'а. Зам. главн. редактора Малой Советской Энциклопедии, помощник главного редактора Большой Советской Энциклопедии. Профессор ряда ВУЗ'ов (I и II МГУ и т. д.). Литературную работу В. начал с 1899 г. статьями в «Борьбе» и «Кампф» и прокламациями. В период 1905—17 г.г. занимался переводами марксистской литературы, сотрудничал в энциклопедиях (изд-ва «Просвещение», Еврейской), журналах «Природа», «Вестник Знания» и т. д. После Октября В. опубликован ряд работ: «Очерки обществоведения» (14 изданий), «Курс политэкономии» (4 издания), «СССР и капиталистиче-

ский мир» (3 изд.), «Курс политграмоты» (3 части, 2 изд.), «Чему учит политэкономия», «Экономические формы СССР» (6 изд.), «Учебник исторического материализма», большое число статей в Большой, Малой, Технической энциклопедиях. В 1931 г. Совнарком РСФСР присвоил В. звание заслуженного деятеля науки. 22 мая 1932 г. в окрестностях Москвы В. был раздавлен поездом при переходе линии жел. дороги.

Сведения М. Б. Вольфсона, М. Кротова. —Деп. пол.: 3 д-во, 1904, № 2221 и № 2842; 5 д-во, 1904, № 193, ч. 24, лит. Б.

Н. Бухбиндер, История еврейского раб. движения в России (Ук.) (то же в «Красн. Летоп.» II, 1922, 43, 58 и сб-ке «1905 г. в Гомеле и Полесск. районе», 10, 32).—Л. Меньшиков, Охрана и революция, II, вып. 1, 167, 183.—Больш. сов. энциклопедия, XIII (Вольфсон, М. Б.).—Научные работники Москвы (1930).

«Известия ЦИК» 1931, № 41 (Тов. М. Б. Вольфсон—заслуженный деятель науки).—«За Ленинскую книгу» (газета рабочих и служащих Ленгиза, Ленсоюзов и т.д.) 1932, № 15 (65) (В. Ворченко, Памяти М. Б. Вольфсона).—«Известия ЦИК» 1932, № 142 (М. Б. Вольфсон) — «Кат. и Сс.» 1932, VI (91) (Я. Шумяцкий, М. Б. Вольфсон).

Г. Цыперович, За полярным кругом, 238.—«Рев. борьба в Гомельск. губ.», 12 (Ф. Лесная, Из прошлого).—Там же, 18 (Я. Ратгаузер, Воспоминания).—«К 25-летию первого съезда партии», 161 (А. Ноткин, Отрывки воспоминаний о первом с.-д. кружке в Гомеле в 1894 г.).—«1905 г. в Гомеле и Полесск. районе», 115, 143, 145 (Я. Драпкин, 1905 г. в районе Полесск. ком-та РСДРП).—Там же, 317 («Борьба» № 2, перепечатка).—«Сибирск. ссылка», 106 (В. Николаев, Ссылка и краеведение) (то же в сб-ке «В Якутск. неволе», 201).—«В Якутск. неволе», 35 (М. М[и]нский, Полит. ссылка Якутск. обл. в 1904—05 г.г.).—«Рабочее Дело» II—III, 1899, 2-я отд., 102 (Хроника рев. борьбы).—«Листок Рабочего Дела» V, 1901, 25 (Аресты), VIII, 1901, 31 (Хроника рев. борьбы).—«Последние Известия» № 56, 1902, 1 (Москва), № 118, 1903, 3 (Из Сибири), № 181, 1904, 6 (Средне-Колымск).—«Револ. Россия» № 11, 1902, 27 (Хроника рев. борьбы).—«Искра» № 44 и № 47, 1903 (Хроника рев. борьбы) («Искра» VI, 190, VII, 85).—«Пролет.Револ.» III, 1922, 224 (И. Рябков, Как я попал на работу при нашем подпольном правительстве и что именно выполнял. Воспоминания рядового революционера о 1906 г.).—«Известия Гомельск. губкома» № 62, 1924, 87 (Документ).—Там же, 1925, XVI (99), 93 (Я. Драпкин, Борьба «большинства» и «меньшинства» в Полесск. ком-те РСДРП).—«По заветам Ильича» 1925, II, 47 (В-р. С.-д. в Якутск. ссылке. 1893—1904).—«Кат. и Сс.» 1928, XI (48), 15 (А. Поляк, На заре раб. движения в Зап. России. Из воспоминаний).—«Ройте Блетер» (1929) (Шолом Левин, Первые годы революции, стр. 3, 7) (на еврейск. языке).

Во(у)льфсон, Мордух Бенционович, мещанин г. Бобруйска, Минск. губ., рабочий табачной ф-ки. Род. ок. 1876 г. В 1902 г. был привлечен в Симферополе по делу о «Симферопольск. с.-д. рабочем союзе». От дознания скрылся. Обвинялся в том, что в июне 1902 г. примкнул к указанной орг-ции и был представителем одного из кружков «Союза», посещая вместе с тем собрания других кружков. Дело о нем было приостановлено до его явки или ареста.

Обзор 1902 (Ук.).—М-во юстиции, 1905, № 19162.

Вольфсон, Ольга (она же Берта) Борисовна (Бейла-Элька Бенционовна) («Оля маленькая»), по мужу Гуревич; мещанка мест. Казимирова, Бобруйск. у., Минск. губ., портниха. Род. в 1877 (1878 ?) г. в Гомеле, получила домашнее образование. Осенью 1893 г. вступила в первый гомельский рабочий кружок из рабочих ремесленных мастерских, в котором принимали участие А. Поляк, Чертков, Эпштейн, Маня Альтшулер и др. На В., помимо работы внутри этого основного кружка (гл. обр. по самообразованию и чтению нелегальщины), была возложена организация кружков портних и шляпочниц. В. выступала на сходках, участвовала в организации стачек, была членом группы по организации крупной по тому времени стачки гомельских слесарей. Принимала руководящее участие в борьбе за сокращение рабочего дня портних и шляпочниц. В 1894—95 г.г. помогала Поляку в собирании типографского шрифта; шрифт хранился Поляком у нее на квартире и был впоследствии

О. Б. Вольфсон.

С фотогр. 1890-х г.г.
Из собр. Музея «Каторга и Ссылка».

доставлен в Киев для типографии «Рабочей Газеты». В 1895 г. В. переехала в Киев, а к янв. 1896 г. она перебралась в Одессу, но там не могла устроиться и, вернувшись вскоре обратно в Киев, отправилась в Вильно. По своей революц. работе в Киеве в первый приезд туда В. была впервые привлечена к дознанию по с.-д. делу Феофана Прокофьева, Ивана Плюто и др. Названные лица вместе с В. обвинялись в том, что в 1895 г. образовали в Киеве «сообщество», имевшее целью возбуждение рабочих к устройству стачек. В. разыскивалась по этому делу циркулярами департ. полиции от 26 авг. 1896 г. и 17 марта 1897 г. В Вильно В. также принимала активное участие в рабочем движении. После провала одного собрания она вынуждена была бежать из Вильно и уже весной 1896 г. снова появилась в Киеве. К этому, повидимому, времени относится ее участие в киевск. женском рабочем кружке, организованном В. Г. Крыжановской-Тучапской (участники, кроме В., Раиса Страж, Анна Зевина и др.). В том же 1896 г. (в конце

лета?) В. переехала в Кременчуг, где примкнула к местной с.-д. группе Марка Орлова, Р. Левиной-Махайской, Р. Ляховецкой-Вайнштейн и др. Приезд В. и другого гомельчанина Алтера Драбкина значительно содействовал расширению работы кременчугских соц.-демократов и переходу от самообразовательной работы к агитации. Впоследствии, в 1898 г. В. привлекалась по делу Кременчугск. с.-д. группы, будучи обвинена в том, что в конце 1896 г. вошла в состав этой группы, состояла членом главного кружка и сообща с Драбкиным организовала кружок дамских мастериц и при нем кассу на случай забастовок. В 1897 г. В. переехала из Кременчуга в Екатеринослав. Участвовала в местной с.-д. работе; держала связь с типографией «Рабочей Газеты», переведенной после выхода № 2 из Киева в Екатеринослав. Зимой 1897—98 г., по некоторым сведениям, участвовала в Николаеве в деятельности тамошнего «Южно-Русск. рабочего союза» (эти сведения требуют еще подтверждения). В начале 1898 г. работала в с.-д. орг-ции в Одессе. 11 марта 1898 г. В. была арестована в Одессе и привлечена к дознанию по делу М. Даргольца, Е. Гранковской, М. Замошина и др. (по терминологии властей, дело Южно-Русск. рабочего союза). Обвинялась в том, что, находясь в сношениях с деятелями пропаганды в Одессе и Екатеринославе, привезла в Одессу полученный от А. Поляка склад нелегальной литературы, который передала на хранение обвиняемому Кляшторному. В июле 1898 г. привлечена также по делу «Киевск. Союза борьбы за освобождение раб. класса» (за работу в Екатеринославе); кроме того, было возобновлено киевск. дело Прокофьева и др. 18 авг. т. г. была отправлена в распоряжение начальника Киевск. жанд. управления. Все три дознания были приостановлены для совместного рассмотрения с кременчугск. делом, по которому она числилась под стражей с 19 дек. 1898 г. Просидев в предварительном заключении в общей сложности по всем делам 2 года (без перерывов), В. 21 марта (3 мая?) 1900 г. была отправлена этапным порядком из Одесск. тюрьмы в ведение московск. губернатора для водворения в Сибирь в место ссылки ее мужа Сам. Бор. Гуревича (см.). Выс. пов. 12 июля 1900 г. было определено выслать В. в Вост. Сибирь на 4 года, разрешив этим все дознания о ней. Отбывала ссылку в с. Кежемском и Богучанском, с сент. 1901 г.—в с. Казачинском, Енисейск. губ. В сент. 1902 г. переведена в Минусинск, в окт. т. г. получила возможность переехать в Красноярск, где снова вступила в революц. движение, оказывая различные услуги местному ком-ту РСДРП. 29 янв. 1904 г. была переведена из Красноярска в с. Есаульское, Красноярск. у. По постановлению Особ. совещания 29 июня 1904 г. В., независимо от ограничений, лежавших на ней как на еврейке, воспрещено по отбытии срока ссылки жительство в столицах и столичных губ. на 5 лет. Вернувшись из Сибири, недолго жила в Гомеле, затем уехала в Екатеринослав, где участвовала в работе ком-та партии. После арестов скрылась и уехала за границу (заграничный паспорт получила перед отъездом из ссылки в Красноярске в июле). Жила в Женеве и в Париже, познакомилась с Плехановым, Мартовым и др. и примкнула к меньшевикам. В 1905 г. вернулась в Гомель, работала как агитатор и организатор Полесск. ком-та партии. Летом 1905 г. работала вместе с братом М. Б. Вольфсоном, членом Полесск. ком-та, в Могилеве. Осенью т. г. уехала снова за границу. В начале 1906 г. вернулась в Россию, принимала активное участие в петербургск. рабочем движении (на Охте, где жила с паспортом Левашевой). Позже уехала в Финляндию, затем в Елисаветград. В 1907 г. эмигрировала в Америку, где 30 марта 1908 г. умерла от разрыва сердца (в Бруклине).

Сведения М. Б. Вольфсона.—Обзоры 1895—96, 1898—99 (Ук.).—Доклады мин-ра юстиции, 1900, л л. 257—264.—Роз. циркуляры 1896, 1897.—Деп. пол.: ос. отд., 1903, № 2222; 3 д-во, 1904, № 1168; 4 д-во, 1898, № 126; 5 д-во, 1900, № 214, ч. 1.—М-во юстиции, 1896, №№ 13418 и 13600—601, 1898, №№ 11577 и 11659.

Н. Бухбиндер, Материалы.—В. Невский, Очерки (Ук.).—Л. Меньшиков, Охрана и революция, II, вып. 1, 22.

«Голос Соц.-Дем.» № 6—7, 1908, 31 (Ольга Вольфсон).

В. Невский, «Южно-Русск. раб. союз» в г. Николаеве, 30.—С. Цедербаум, Женщина в русск. рев. движении, 176—177.—«Работник» V—VI, 2-я отд., 312 (Хроника арестов).—«К 25-летию первого съезда партии», 53 (Б. Эйдельман, Именины Российской Коммунистич. Партии).—Там же, 58—59 (А. Поляк, С.-д. работа в Киеве в эпоху I съезда. Воспоминания).—Там же, 115 (М. Даргольц, Одесск. рабочая группа средины 90-х г.г. к моменту I съезда партии. Отрывки из личных воспоминаний).—Там же, 123, 133 (Ц. Даргольц, Беглые заметки о состоянии Одесск. парторганизации к моменту I партийного съезда. По личным воспоминаниям).—Там же, 136 (Р. Л [евина ?], Кременчуг накануне первого съезда РСДРП).—Там же, 157, 159 (И. Виленский, С.-д. работа в Витебске в 90-х г.г.. Из воспоминаний партийного типографа) (то же в сб-ке «История Екатеринославск. с.-д. орг-ции», 83, 89).—Там же, 160, 161, 163—165 (А. Нотки, Отрывки воспоминаний о первом с.-д. кружке в Гомеле в 1894 г.).—«ПутьРевол.», 107, 109 (Приговор, список привлеченных по делу «Киевск. Союза борьбы за освобождение раб. класса») (приговор напечатан также в сб-ке «К 25-летию первого съезда партии», 350).—«1905 г. в Гомеле и Полесск. районе», 11—12 (Н. Бухбиндер, Еврейское раб. движение в Гомеле. 1890—1905 г.).—«Рев. движение среди евреев» I (Ук.) (И. Виленский, Пионеры витебск. раб. движения. Воспоминания, зачитанные на заседании секции. Переработал О. Меер).—«Листок Работника» VIII, 1898, 39 (Одесса).—«Рабочее Дело» I, 1899, 152, II—III, 1899, 2-я отд., 101, IV—V, 1899, 2-я отд., 78 (Хроника рев. борьбы).—«Последние Известия» № 61, 1902, 2 (С. Казачинское).—«Искра» № 50, 1903 (Хроника рев. борьбы)(«Искра» VII, 172) (о ней ли?).—«Искра» № 73, 1904 (Протест ссыльных Красноярск. у.).—«Краснорск. Летоп.» VII, 1923, 249 (С. Перазич-Померанц, Из воспоминаний).—«Летоп.Револ.» 1924, II (7), 210, 215, 216 (В. Стратен, «Южно-русск. рабочий союз» в Одессе).—«Кат. и Сс.» 1926, VI (27), 35, 38 (К истории типографии «Рабочей Газеты»: А. Поляк, Из воспоминаний).—Там же, 54 (С. Гельман, Первая подпольная типография группы «Рабочее Знамя»).—Там же, 1928, III (40), 24, 25, 28, 31 (А. Поляк, Перед первым съездом РСДРП).—Там же, 1928, XI (48), 10, 11, 16, 17 (Его же, На заре раб. движения в Зап. России. Из воспоминаний).—Там же, 1929, IV (53), 10—11, 13, 17, 23 (Его же, Воспоминания о рев. работе на юге России).—Там же, 1930, VI (67), 24—26, 34, 1931, VIII—IX (81—82), 210 (В. Крымановская-Тучанская, Из моих воспоминаний).—«Летоп.Револ.» 1931, IV (49), 59, 60 (О. Коротенко, З історії Кременчуцької організації РСДРП).

Вольштейн, Лиза Иосифовна (Срулевна), дочь чернорабочегс. Род. в 1886 г. в Старо-Константиновск. у., Волынск.губ. 4-х лет уехала вместе с семьей в Одессу, где с 8-ми лет стала работать, сначала у модистки, затем на гильзовой и табачной фабриках. 13-ти лет поступила на конфектную фабрику Крахмальникова и здесь под влиянием агитации директора сделалась ревностной сионисткой, но несколько позже, после стачки на фабрике и столкновения с тем же директором, охладела к сионизму. Одновременно с работой на фабрике училась в вечерней школе для рабочих, занятия в которой значительно содействовали ее политическому развитию. Постепенно, через посредство одной с.-д. пропагандистки, втянулась в революц. работу; распространяла прокламации, устраивала собрания кружков и массовки и т. д., состоя с 1903 г. членом РСДРП. По поручению партийного ком-та Дальницк. района перешла на табачную фабрику Ваховского, где организовала забастовку. В дальнейшем переходила с предприятия на предприятие, налаживая связи с орг-цией. Была арестована на короткий срок после нескольких забастовок на обойной фабрике Тарнопольского. Принимала большое участие в организации борьбы рабочих мелких табачных и гильзовых фабрик с хозяевами, считалась делегаткой от всех мастерских. В период раскола РСДРП сочувствие В. было на стороне большевиков, но в общем в то время партийными разногласиями еще мало интересовалась. В конце 1904 г. была ранена на демонстрации, лежала в еврейской больнице. Более серьезно была ранена затем во время октябрьских событий 1905 г. После поражения революции 1905 г. жила под чужой фамилией; работала по технике, была членом Одесск. ком-та от Дальницк. района. В 1907 г. была послана в Николаев, но после больших провалов в Одессе вернулась. В 1908 г. была арестована с фальшивкой; от провокаторов жандармы узнали ее фамилию. Через несколько месяцев в 1908 же году приговорена к ссылке на поселение. В виду ее болезни, разрешено было остаться в Черемхове, Иркутск. губ. Бежала в 1909 г. за границу, 3 месяца работала на папиросной фабрике в Бремене, затем уехала в Америку. Жила в Литльроке, оттуда переехала в Сент-Льюис. В последнем вместе с несколькими товарищами организовала русский отдел Американской социалистической партии. Из С.-Льюиса перебралась в Чикаго, где работала на большой портняжной фабрике Аф Шеффеле Маркс и принимала активное участие в организации генеральной забастовки чикагских портных. Потом жила в Детройте, где работала на автомобильных заводах Пиккертс и Ко и Форда и также принимала участие в организации русского отдела социалистической партии. После Февральского переворота вернулась через Японию в Россию—в Одессу. Была членом Одесск. Совета; принимала активное участие в организации захвата власти в Одессе. После оккупации города австро-германцами нелегально выбралась из него и уехала в Москву. Была командирована Центральным ком-том партии на подпольную работу в Иркутск. Проезжая линию фронта, была задержана красноармейцами и едва не расстреляна. Отправлена в Самару, где осталась на работе (по Самарск., затем Бузулукск. уездам). Сначалом наступления красных на Украину вернулась туда. Работала в Херсоне в ревкоме и совпрофе, затем в Одессе членом коллегии социалистической инспекции. Пережила в Одессе деникинщину. По возвращении советской власти работала в политической комиссии Госконтроля, потом в Рабкрине; работала среди табачников. В 1920 г. уехала в Москву на съезд табачников и поступила там затем на шестимесячные курсы Свердловского ун-та, которые окончила в авг. 1921 г.

Анкета Л. И. Вольштейн в Свердловском ун-те. «Пролет.Револ.» IX, 1922, 166—181 (Ли... Вольштейн, Записки фабричной работницы).

Ф. Вольштейн-Рожанская, На барикадах первой революции. М.—Л., 1925, 7, 11, 14, 20. «Пролет.Револ.» VIII, 1922, 166 (М. Деич, Записки моей революц. работе).

Вольштейн-Рожанская, Ф. И., см. Рожанская, Ф. И.

«Воля», один из партийных псевдоним. в К. Н. Басалыго (см.).

Вондоловский, Н. В., см. Вандаловский, Н. В.

Вонифатьев, Дмитрий, рабочий. В конце 1904 г. в Рыбинске вступил в группу РСДРП, организованную тогда же студентом Сыромятниковым.

«Ярославль в первой русск. революции», 40 (Ж. Гутман, Ярославск. орг-ция РСДРП в 1905—07 гг.).

Вонская, Евгения Михайловна (по мужу Карпинская, партийный псевдоним «Наташа»). Род. 25 авг. 1878 г. в Николаеве в семье учителя еврейского языка. 9-ти лет осталась сиротой, с 13-ти до 18-ти лет работала чулочницей. В 1897 г. была привлечена к участию в орг-ции («Южно-русск. рабочий союз» в Николаеве) в качестве технического работника. Помогала печатать на гектографе прокламации и журнал «Наше Дело»; переносила и хранила литературу. С 1901 по 1903 г.г. училась в Киеве на акушерских курсах; участвовала в революц. кружках, оказывала услуги местной орг-ции. В 1902 г., в связи с арестом ее сестер А. и Б. Вонских (см. ниже), должна была уехать из Киева в Черкассы, где продолжала оказывать услуги движению. В 1903 г. приехала в Николаев и вступила в орг-цию. В 1904 г. уехала за границу и там примкнула к меньшевикам. В янв. 1905 г. была направлена на работу в Россию в качестве партийного профессионала. С февр. по май 1905 г. работала в Ростове-на-Дону организатором Городского райкома. В мае т. г. была арестована. По выходе из тюрьмы была направлена в Крымск. союз РСДРП. Работала в Севастополе с

июня 1905 г. в качестве организатора и агитатора в военной орг-ции и среди рабочих, провела ряд стачек. Принимала активное участие в ноябрьском восстании в Севастополе, после подавления которого бежала и перешла на нелегальное положение. В дек. 1905 г. приехала в Петербург и была послана в Выборгск. район организатором ткацкого подрайона; работала до 1907 г.

Е. М. Вонская.
С фотогр. 1903 г.
Из собр. Музея «Каторга и Ссылка».

Начиная с 1907 г. оказывала разные услуги движению, в 1916 г. снова приступила к активной работе в Новой Деревне (Петербург) и работала до дек. 1918 г., состояла членом группы интернационалистов. В 1919 г. уехала в Белоруссию, где до 1920 г. работала по професс. линии, а потом по семейным обстоятельствам отошла от всякой работы. До 1909 г. В. жила под различными фамилиями, с 1909 г. до революции—под фамилией Э. И. Лукашевич.

Сведения Е. М. Вонской.

И. Генкин, По тюрьмам и этапам, 8, 9.—Лейтенант Шмидт. Письма, Воспоминания, документы, 227.—В. Камышинский, 1905 г. в Севастополе, 19, 116.—И. Гелис, Ноябрьские дни в Севастополе в 1905 г., 40, 56.—А. Платонов, Восстание в Черноморском флоте в 1905 г., 30, 206.—«Канд. Звон» I, 56 (И. Криворучко, Восстание в Черноморском флоте 11—15 ноября 1905 г.).—«Потемкинские дни 1905 г. на Черном море», 10 (С. Шрейбер, Предисловие).—«Пролет. Револ.» 1923, VI—VII (18—19), 114, 115, 117, 134, 145, 151 (В. Дробот, Севастопольск. восстание).—«Был.» 1925, IV (22), 97 (В. Левицкий, Октябрьские дни 1905 г. в Севастополе).

Вонская, Р., акушерка. В 1894—95 г.г., будучи слушательницей Павловских акушерских курсов в Одессе, участвовала в кружках учащихся вместе с А. Л. Соколовской и др. В середине 90-х г.г. (в частности в 1896 г.) принадлежала в Николаеве к кружку радикальной интеллигенции, группировавшемуся около Ф. Швиговского, Л. Троцкого, А. Соколовской и др. (из этого кружка вышли организаторы и руководители николаевск. «Южно-Русск. раб. союза» 1897—98 г.г.). В янв. 1901 г. на с.-д. сходках в Николаеве под руководством М. Бродского и Э. Каменера участвовала Рахиль Вонская—возможно, то же лицо.

М-во юстиции, 1901, № 10985.

В. Невский, Очерки (Ук.).—Его же, «Южно-Русск. раб. союз» в г. Николаеве, 18, 19.—«Страницы борьбы», 10, 11 (Начало раб. движения в Николаеве).—Там же, 20 (Воспоминания участников Южно-русск. раб. союза: И. А. Мухин).—Там же, 23 (Львов (Л. Д. Троцкий)—главный организатор Южно-Русск. раб. союза. По воспоминаниям участников).—«1905 г. на Николаевщине», 37 (Раб. движение и парторганизация до 1905 г.).—«Пролет. Револ.» IX, 1922, 51 (В. Стратен, Николаевск. «Южно-Русск. союз» 1897 г.).—«Летоп. Револ.» 1924, I (6), 91 (Е. Рискинд, На заре с.-д. движения в Харькове).

Вонские, Аннета Михелевна (по мужу Поволоцкая), род. ок. 1883 г., и Броха Михелевна, род. ок. 1881 г., массажистка; мещанки г. Слуцка, Минск. губ. 20 марта 1902 г. арестованы в Николаеве и привлечены по делу Киевск. ком-та РСДРП и «Искры» (дознание о В. Крохмале, Н. Баумане и др.). Поводом для ареста послужила находка их адреса у В. Крохмаля. Были причастны к распространению литературы; адрес В. был «явочным». Отправлены в распоряжение начальника Киевск. губ. жанд. упр. Оставались в заключении до 20 мая 1902 г. По выс. пов. 16 июня 1904 г. вменено в наказание предварительное заключение. Аннета В. добровольно последовала за мужем в ссылку в Иркутск. губ.

Обзор 1902 (Ук.).—Доклады мин-ра юстиции, 1904, ч. 2, л.л. 220—235.—Деп. пол.: ос. отд., 1901, № 850, ч. 15; 4 д-во, 1902, № 128.—М-во юстиции, 1902, № 15143.

«Искра» № 23, 1902 (Хроника рев. борьбы) («Искра» III, 166).—«1905 г. на Николаевщине», 40 (Раб. движение и парторганизация до 1905 г.).

«Вооль», один из партийных псевдонимов В. И. Вельмана (см.).

Вопилкина, Любовь Егоровна, см. Якубовская, Л. Е.

Во(а)рновицкий, Наум Маркович (Мордкович), мещанин мест. Казатина, Киевск. губ., наборщик. Род. ок. 1885 г. 30 апр. 1904 г. был арестован в Одессе и привлечен по делу об Одесск. ком-те РСДРП и типографии, обнаруженной тогда же на квартире Л. Волынского и др. При обыске у В. найдены 2 брошюры («Социалистич. общество» Бебеля и «Проект программы РСДРП»). 17 авг. 1904 г. освобожден под особ. надз. полиции. Дознание не установило его принадлежности к «сообществу» и не подтвердило агентурных сведений о распространении им прокламаций, вследствие чего В. обвинялся впоследствии лишь в хранении нелегальных изданий (2 п. 132 ст. угол. улож.). Постановлением прокурора Одесск. окружного суда 5 февр. 1905 г. дело в отношении В. было прекращено на основании манифеста 11 авг. 1904 г. В конце 1905 г. участвовал в организации союза печатников в Одессе и

был выбран членом временного бюро союза (?). В годы реакции работал, как меньшевик, в Городском районе Одесск. орг-ции. В 1914 г. состоял членом правления союза печатников в Москве. В 1917 г. В. работал в Петрограде; примыкал к меньшевикам-оборонцам. От Петроградск. совета раб. и солд. депутатов, членом которого. В состоял с начала революции, он был делегирован на II Всеросс. съезд. Советов. К 1925 г. работал инструктором ВУСПС по тарифно-экономич. отделу.

Деп. пол.: ос. отд., 1898, № 5, ч. 19, лит. М; 4 д-во, 1904, № 1684.—М-во юстиции, 1905, № 19239.

Второй съезд Советов, 117, 160.—«1905 г. в Одессе и Одесщине» I, 239 (М. Джервис, Профсоюзы Одессы в революции 1905—06 г.г., (?).—«Правда» 1917, № 26 Професс. движение) (Правда» II, 41).—Пролет.Револ» 1923, VIII (20), 73 (И. Волковичер, История журнала «Рабочий Труд»).—«Летоп.Револ.» 1928, VI (35), 274 (Ю. Белопольский, Из воспоминаний).

«Воробей», партийный псевдоним М. И. Образцова (см.).

«Воробей», один из партийных псевдонимов В. М. Свердлова (см.).

Воробейчик, Эстер Айзиковна, мещанка, портниха. Род. ок. 1882 г. В 1902 г. была привлечена по делу Киевск. ком-та РСДРП и «Искры». Содержалась под стражей с 1 по 16 мая т. г., а затем состояла под особ. надз. полиции в Екатеринославе. Была задержана при посещении конспиративной квартиры Ваксман, где происходила раздача прокламаций, и обвинялась в том, что участвовала в распространении нелегальной литературы. В Киеве В. проживала нелегально, прибыв из Гомеля, согласно агентурным сведениям, с целью принять участие в предполагавшейся майской демонстрации. По выс. пов. 16 июня 1904 г. вменено в наказание предварительное заключение.

Обзор 1902 (Ук.).—Доклады мин-ра юстиции, 1904, ч. 2, л.л. 220—235.—Деп. пол.; 4 д-во, 1902, № 128.—М-во юстиции, 1902, № 15143.

«Воробьев», псевдоним на Стокгольмском съезде В. Б. Ломтатидзе (см.).

«Воробьев», один из партийных псевдонимов Ф. А. Череванина-Липкина (см.) (?).

Воробьев, Александр Васильевич, из крестьян, ж.-д. рабочий. В 90-х г.г. в Нижнем-Новгороде примыкал к т. наз. Кузнецовскому кружку.

Деп. пол., 4 д-во, 1894, № 255, т. I.

Воробьев, Александр Семенович, статистик. Род. ок. 1876 г. К 1902 г. служил в Петербурге в департ. окладных сборов. В т. г. привлечен к дознанию по делу В. В. Смирнова, производившемуся в округе Московск. суд. палаты. При обыске у В. в Петербурге 29 марта 1902 г. найдено много нелегальной литературы, в т. ч. издания «Союза борьбы за освобождение раб. класса», «Союзн. Совета объединенных землячеств и орг-ций», «Организац. ком-та студентов Петербургск. ун-та», «Кассы радикалов» и т. д. Тогда же был арестован. По выс. пов. 19 февр. 1903 г. выслан в Архангельск. губ. на 3 года. По докладу мин-ра юстиции от 20 окт. 1904 г. освобожден из ссылки согласно амнистии 11 авг. 1904 г. и приехал в Курск на работу в губ. земскую управу; вступил в местную с.-д. орг-цию. В 1917 г. по Курск. губ. выставлялся от большевиков в Учредительное собрание. Ок. 1923 г. был директором-распорядителем «Курск. Кожтреста».

Деп. пол., 3 д-во, 1904, № 2512.

А. Аристархов, Летопись рев. борьбы в Курск. губ., 14, 15.—Летопись рев. борьбы в Курск. губ. Материалы Курск. Истпарта», 6 (От Февраля до Октября).—«1905 г. в Курск. губ.», 88, 104 (Из истории Курск. орг-ции РСДРП).—«Последние Известия» № 184, 1924, 4 (Хроника рев. борьбы)—«Право» 1904, № 46, 3224 (Хроника).—«Спутник Большевика» 1925, IX, 36 (Курск. с.-д. орг-ция в первую русск. революцию).—«Кн. и Сс.» 1928, XII (49), 116 (В. Трапезников, Политссылка во время первой революции 1904—05 г.г.).

Воробьев, Андрей Никитич, крестьянин дер. Хохлова, Гжатск. у., Смоленск. губ. (по др. сведениям,—с. Славцева, Судогодск. у., Владимирск. губ.), рабочий на ф-ке С. Морозова в Орехове-Зуеве. Род. ок. 1871 г., окончил школу при той же ф-ке. В 1901 г. был привлечен по делу Орехово-Богородск. орг-ции РСДРП, вместе с И. В. Бабушкиным, И. В. Бугровым, А. М. Захаровым и др. Арестован в ночь на 24 дек. т. г. на собрании в квартире Захарова. В. был, по данным дознания, одним из руководителей орг-ции и ее кассиром, рассматривался как будущий преемник Бабушкина. Сидел во Владимирск. тюрьме до 13 янв. 1902 г. По выс. пов. 5 марта 1903 г., по вменении в наказание предварительного заключения, выслан в Архангельск. губ. на 4 года, водворен в с. Чекуеве, Снежск. у. По докладу мин-ра юстиции от 20 окт. 1904 г., на основании манифеста 11 авг. т. г., освобожден от дальнейшего отбывания наказания (в начале ноября). Вернулся в Орехово-Зуево на Морозовскую ф-ку. После стачки в февр.—марте 1905 г. попал в составленный ореховск. полицией список «неблагонадежных» лиц, принимавших деятельное участие в организации забастовки, пребывание которых в Орехове-Зуеве признавалось нежелательным. Во время забастовки в ноябре 1905 г. рабочие ф-ки С. Морозова одним из пунктов своих требований ставили удаление В. «за провокаторство». В., по данным сборника Орехово-зуевск. истпарта «1905 г. в Орехове-Зуеве», стремился тогда сорвать забастовку (тот же сборник объясняет поворот В. тем, что он в ссылке «получал от Саввы Морозова книги и деньги и превратился в кадета»). Однако, к концу 1906 г. В.—уполномоченный ореховск. отдела професс. об-ва по обработке волокнистых веществ Московск. промышленного района. 6 июля 1907 г., во время забастовки на ф-ке С. Морозова, задержан за подстрекательство рабочих В. (видимо, тот же) и отправлен в Покровск. уездную тюрьму.

Обзор 1902 (Ук.).—Доклады мин-ра юстиции, 1904, ч. 1, л.л. 270—274, 1904, ч. 2, л.л. 372—373.—Деп. пол., 3 д-во, 1904, № 2523.— М-во юстиции, 1902, № 14700.

М. Заяц, Текстили в годы первой революции. 38, 251.—«Путь к Октябрю» I, 287—289 (К провалу Богородско-Ореховск. орг-ции 1901 г.).—Там же, II, 85 (Первый вечер воспоминаний участников Окружной орг-ции: Бутров).—Там же, 211 (Третий вечер воспоминаний г. Московск. Окружие: Мирптеев).—Там же, III, 258 (М. Мирохин, О начале с.-д. орг-ции в Орехово-Зуеве).—«1905 г. в Орехово-Зуеве», 53, 119, 157, 159, 165, 166.—«Рабочие о 1905 г. в Московск. губ.», 53 (С. Пирожков, Воспоминания рядового рабочего о пятом годе).—«На баррикадах революции», 25, 27, 30, 39.—«Последние Известия» № 78, 1902, 3 (Владимир).—«Право» 1904, № 46, 3204 (Хроника).

Воробьев, Борис Никитич, крестьянин с. Березовки, Алексинск. у., Тульск. губ., рабочий. Род. ок. 1882 г., учился в технической артиллерийской школе (не окончил). В 1899 г. был привлечен в Петербурге по делу «Союза борьбы за освобождение раб. класса» и «Рабочей Мысли» (дознание о Батыревых и др.). Состоял во время производства дела под особ. надз. полиции в Петербурге. Обвинялся в том, что поддерживал конспиративные сношения с членами «Союза» и хранил нелегальную литературу. Выс. пов. 13 окт. 1900 г. определено подвергнуть аресту при полиции на 3 недели, который и отбыл с 29 окт. 1900 г. В 1901 г. за участие в волнениях на Обуховском зав., по постановлению Особ. совещания при мин-ре вн. дел 6 окт., В. было воспрещено жительство в Петербурге, Кронштадте, Царскосельск. и Петергофск. у. на 1 год с подчинением на тот же срок гласн. надз. полиции. 22 янв. 1902 г. арестован в Москве при провале с.-д. орг-ции (дело Б. Б. Веселовского и др.). К формальному дознанию не был привлечен, но постановлением Особ. совещания 1 мая т. г. воспрещено жительство в Москве на 1 год; по освобождении 6 мая из-под стражи выслан в избранное им место жительства—Курск, где оставался до ноября 1902 г. В 1904 г. ездил за границу.—12 мая 1905 г. Новочеркасск. суд. палата судила сотрудника «Донской Речи» (Ростов-на-Д.), крестьянина Бориса Никитича В., 22—24-х лет, по 1 ч. 132 ст. угол. улож. за составление с.-д. воззваний к рабочим. Факта составления воззваний В. не отрицал; приговором палаты В. был оправдан. Очевидно, речь идет о том же В.

Обзор 1898—99 (Ук.).—Доклады мин-ра юстиции, 1900, л.л. 284—291.—Деп. пол.: 3 д-во, 1900, № 1735; 3 д-во, 1900, № 291, ч. 1. —М-во юстиции, 1902, № 15010. А. Шотман, Записки старого большевика, 17—18 (ранее в «Пролет. Револ.» IX, 1922, 146).—Полит. процессы 1901—17 г. г., I (Ук.).—«Донская Речь» 1905, №118 (Дневник. Полит. дела).—«Право» 1907, № 20, 1706, № 23, 1924 (Хроника).—«Харьковский Листок» 1905, № 1782 и № 1792 (Судебная хроника. Полит. дела).

Воробьев, Григорий Васильевич, крестьянин Тверск. губ., рабочий. Арестован 15 янв. 1903 г. в Петербурге на квартире И. С. Белянчикова и привлечен по делу «Союза борьбы за освобождение раб. класса», затем выпущен под особ. надз. полиции. При обыске найдены нелегальные издания и некоторые принадлежности гектографа. В. был замечен в сношениях с М. Ф. Николевой, обвинявшейся как пособница главных деятелей орг-ции. 28 окт. 1903 г. вторично арестован и привлечен по делу Петербургск. ком-та РСДРП (дознание о М. Фрумкине, М. Лемане и др.). По агентурным сведениям, был пособником интеллигентов-пропагандистов. Второе дело было прекращено постановлениями Петербургск. губ. совещания от 29 окт. 1904 г., 18 янв. и 28 февр. 1905 г.

Еженед. записки, 1903, 14—21 янв.—Деп. пол., оп. отд., 1898, № 5, ч. 6, лит. Ш.—М-во юстиции, 1903, №№ 16014 и 18297.

Воробьев, Иван Васильевич, рабочий ф-ки «Сокол» в Вологде. В начале 900-х г.г. распространял среди рабочих с.-д. воззвания.

«Северн. Звезда» 1923, I—III, 88 (История Вологодск. орг-ции РКП(б).

Воробьев, Иван Ефимович, крестьянин с. Богатырева, Суздальск. у., Владимирск. губ., шорник. Род. в 1869 г. там же. В 1901 г. был привлечен в Иваново-Вознесенске по с.-д. делу И. П. Мокруева, В. А. Белова и др., возникшему в связи с массовым распространением прокламаций в марте—мае т. г. Содержался под стражей с 18 мая по 21 июня 1901 г., а затем состоял под особ. надз. полиции. Обвинялся в том, что распространял по Иваново-Вознесенску с.-д. издания, получаемые от Мокруева. Выс. пов. 13 мая 1903 г. определено подвергнуть тюремному заключению на 3 месяца. 5 июня т. г. арестован и заключен в Шуйск. тюрьму для отбытия наказания. Потом переведен во Владимирск. тюрьму. После освобождения вернулся в Иваново-Вознесенск.

Обзор 1901 (Ук.).—Доклады мин-ра юстиции, 1903, ч. 2, л.л. 50—53.—Деп. пол., 3 д-во, 1903, № 2019.—М-во юстиции, 1901, № 10991.

М. Багаев, За десять лет (Ук.).—«Искра» № 6, 1901 (Хроника раб. движения и письма с фабрик и заводов) («Искра» I, 120).

Воробьев, Иван Петрович, крестьянин дер. Койгоры, Нерехтск. у., Костромск. губ., рабочий. Род. ок. 1884 г. В 1902 г. привлечен по делу Иваново-Вознесенск. ком-та РСДРП (об А. С. Киселеве и др.). Содержался под стражей с 2 по 5 ноября 1902 г., а затем состоял под особ. надз. полиции. Обвинялся в том, что с лета 1902 г. вступил в кружок, посещал сходки, знакомился с нелегальной литературой. Выс. пов. 10 дек. 1903 г. определено подчинить гласн. надз. полиции на 2 года в месте жительства родителей.

Обзор 1902 (Ук.). — Доклады мин-ра юстиции, 1903, ч. 3, л.л. 1088—1092.—М-во юстиции, 1902, №16609. М. Багаев, За десять лет (Ук.).

Воробьев, Исидор Петрович (он же Петров, Сидор), из крестьян, рабочий-металлист (токарь). Род. в 1880 г. В 1900—01 г.г. был членом с.-д. кружка на Обуховском зав. в Петербурге. Принимал участие в обуховской стачке в мае 1901 г. В 1905 г., отбывая воинскую повинность в Ревеле и Нарве (рядовой 91-го пехотного Двинск. полка), вел партийную работу среди солдат и матросов. Был арестован и 27 авг. 1905 г. судился Петербургск. военно-окружным судом (вместе с товарищем по полку Д. Екимовым) по 131 и 130 ст.ст. угол.

улож. Признан виновным в распространении нелегальных брошюр среди солдат своего полка и в возбуждении к нарушению дисциплины и приговорен к ссылке на поселение. По амнистии 21 окт. 1905 г. был освобожден. В конце 1905 г. работал среди крестьян в Гдовск. у., Псковск. губ., откуда должен был скрыться и перейти на нелегальное положение. Позже работал в Петербурге под именем Василия Илюшина. В 1907—09 г.г. работал в партийных орг-циях Оренбурга, Харькова, Баку и т. д. В 1909—12 г.г. в Гельсингфорсе под именем Алексея Волкова работал среди матросов в Свеаборгск. порту, где он был рабочим портовых мастерских. При его участии и под его руководством происходил ряд собраний представителей частей в период подготовки восстания в Балтийском флоте в начале 1912 г. При провале орг-ции моряков в 20-х числах апр. 1912 г. В. удалось бежать (во время обыска в его квартире). Эмигрировал во Францию, жил в Париже, где был известен под именем Алексея Горина. Работал в Парижск. группе большевиков. Перед войной уехал (вместе с Кир. Орловым) на работу в Россию, заехав по дороге в мест. Поронин (Галиция) к В. И. Ленину. В 1914 г. работал в Риге под фамилией Маньковского, затем в Москве и в Туле под фамилией Гагарина. 31 дек. 1915 г. В. арестован в Петрограде на конспиративном совещании в гостинице «Петроград» (на Петроградск. стороне). Был предан суду по гдовскому делу и приговорен к ссылке на поселение. До Февральской революции находился в тюрьме в Петрограде. После переворота работал на зав. «Айваз», был председателем заводского комта и членом Петроградск. совета, а также организатором Красной гвардии на заводе. Принимал активное участие в Октябрьской революции. В начале 1918 г. состоял председателем Выборгск. районного штаба Красной армии, летом т. г. военным комиссаром Выборгск. района. Позже был на фронтах гражданской войны (до 1920 г.), а по окончании последней перешел на хозяйственную работу. В 1927 г. состоял председателем Табачного треста в Ленинграде, потом председателем правления Судотреста, был членом Ленинградск. Облисполкома.

Главн. воен.-судн. упр., 1905, 5 отд., св. 6, № 60.
Альбом «Великий Октябрь» (Воробьев, И. П.).
А. Шляпников, Канун семнадцатого года, I, 83, II, 97. К. Орлов, Жизнь рабочего-революционера, 21 сл., 30.—А. Шаповалов, В изгнании, 168.—«Ленинградские рабочие в борьбе за власть Советов», 126 (Н. Кокко, Дни великой Октябрьской революции на заводе б. «Айваза»).—«Право» 1905, № 35, 2916 (Хроника).—«Пролет.Револ.» 1925, VII (42), 142, 148 (В. Каюров, Октябрьские очерки).—«Правда» 1926, № 114 (А. Шотман, К 25-летию обуховской стачки).—«Красн. Летоп.» 1928, III (27), 9 (В. Малаховский, Переход от Красной гвардии к Красной армии).—«Пролет.Револ.» 1928, VI—VII (77—78), 206, 209, 215, 220 (К. Еремеев, Буревестники. Подготовка к восстанию в Балтийском флоте в 1910—12 г.г.).—«Красн. Летоп.» 1931, IV (37), 124—126, 149 (А. Древем, Балтийск. флот в годы подъема. 1910—13 г. г.).

Воробьев, Николай Григорьевич, крестьянин дер. Давыдовской, Алексинск. у., Тульск. губ., столяр. Род. в 1872 г. В 1891 г. был привлечен в Одессе по с.-д. делу П. Стечкина, А. Бейзермана и др. Содержался под стражей с 6 сент. по 24 нояб. 1899 г., а затем состоял под особ. надз. полиции. В., после разделения кружка Стечкина на два, вошел в состав кружка, которым руководил Бейзерман. Собрания кружка происходили на квартире В. Снабжал рабочих литературой, вербовал в кружок новых членов. Выс. пов. 22 марта 1900 г. определено, по вменении в наказание предварительного заключения, подчинить гласн. надз. полиции на 3 года вне столиц и их губ., ун-тских городов и некоторых, по усмотрению м-ва вн. дел, фабричных местностей. Избрал местом надзора Симферополь. В связи со стачкой столяров в Симферополе в янв. 1901 г. В. как «подстрекатель», на основании постановления Особ. совещания от 28 марта 1901 г., подлежал высылке в Вятск. губ. с продлением срока надзора на 1 год. 15 апреля т. г., накануне отправки этапным порядком, скрылся впоследствии, повидимому, был задержан (или явился сам) и значится в опубликованных списках вятских политссыльных.

Обзор 1898—99.—Доклады мин-ра юстиции, 1900, с. 106—109.—Роз. циркуляр 1901.—М-во юстиции, 189. № 12067.
«Вятск. полит. ссылка», 80 (Список вятских политссыльных за 1899—1905 г.г.).—«Искра» № 7, 1901 (Хроника рабоч. движения и письма с фабрик и заводов) («Искра» I, 14.

Воробьев, Николай Иванович, статистик. Род. 6 мая 1868 г. в Вязниковск. у., Владимирск. губ., в крестьянской семье. Детств. провел в рабочей среде в г. Вязниках. Окончил начальную школу, а затем городское уч-ще; в 1886 г., сдав экзамен на звание учителя начального уч-ща, стал работать в земской школе в с. Тименках, Вязниковск. у. Здесь сошелся с группой учителей и учительниц в с. Палех (в 6-ти верстах от с. Тименки), интересовавшихся вопросами общественной жизни и революц. движения. В 1888 г. был переведен учителем в дер. Олтушево, близ г. Вязников. Вступил в кружок интеллигенции в Вязниках, собиравшийся у земской акушерки Л. Шестинской и учительницы фабричной школы О. Шумовской (этот кружок, как и существовавшие в городе кружки земских служащих не имели определенного социально-политического направления: в нем участвовали толстовцы, сторонники «Народной Воли» и т. д.). Через «Народную библиотеку» при фабрике купца Сенькова кружковцы завязывали связи с рабочими, но организованной работы по пропаганде не вели. В. была устроена небольшая легальная библиотечка при школе в Олтушеве. О существовании в Вязниках кружков сделалось известным администрации, и по требованию инспектора народных уч-щ. В. был переведен в уже упоминавшееся с. Палех, где он оставался до весны 1897 г., когда перешел на работу в земское статистическое бюро во Владимире. Принимал участие в статистическом кружке, руково-

дителем которого являлся статистик-народник П. И. Неволин. Споры между народниками и марксистами нашли в это время широкое отражение в местной статистической среде, в которую стали пробиваться и марксистские тенденции. Во Владимирск. бюро образовалось два течения: старое—народническое (Неволин, Баскин, Сорокин и др.) и новое—марксистское (В., Смирнов, Леонтьев, а впоследствии Благонравов и др.). Кроме статистического кружка, В. принимал участие в работе воскресной школы и общественной библиотеки, около которых группировалась радикальная интеллигенция (среди других—А. П. Невзорова).

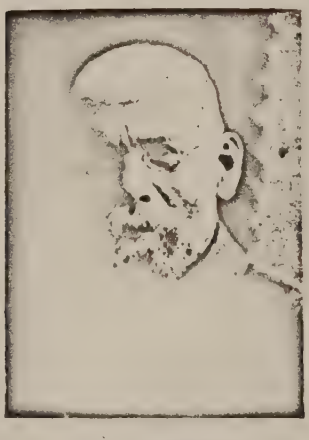

Н. И. Воробьев.
С фотогр. 1925 г.
Из собр. Музея «Каторга и Ссылка».

В 1901 г. за посылку сочувственной телеграммы Н. Ф. Анненскому, пострадавшему во время демонстрации 4 марта 1901 г. у Казанского собора, губернатором был уволен весь состав местного статистического бюро. После этого В. перешел в статистическое бюро петербургск. земства, где провел исследование Гдовск. у., но и здесь вышел конфликт с управой, вследствие чего он оставил службу в бюро и стал работать по транспортной статистике в об-ве «Надежда», бывшем тогда пристанищем для политически-неблагонадежных элементов. 14 янв. 1904 г. В. был арестован в Петербурге как один из активных участников закрытого правительством III съезда деятелей по техническому образованию, где он выступил с речью, в которой коснулся рабочего движения, и выслан 10 марта в порядке положения об охране (постановл. Особ. совещания, утвержд. мин-ром вн. дел 20 февр. т. г.) на 3 года в Архангельск. губ. После убийства Плеве, распоряжением нового мин-ра вн. дел Святополк-Мирского В., как и др. сосланные по делу технического съезда, был освобожден из ссылки (в окт. 1904 г.) и вернулся снова во Владимир, опять в статистику. В апр. 1905 г. при участии В. был сконструирован Владимирск. ком-т РСДРП. Состоял секретарем и казначеем последнего. Выступал от партии по аграрному вопросу против эсеров. По поручению Московск. Музея содействия труду В. собрал материалы об известной летней стачке в Иваново-Вознесенске 1905 г., которые потом были опубликованы Музеем в «Записках» Московск. отделения Русск. технич. об-ва за 1907 г. № 1 (ср. также ст. В. «Из жизни иваново-вознесенских рабочих» в «Образовании» 1906, III). В начале 1906 г., по постановлению губернатора, В. подлежал высылке из пределов Владимирск. губ. Не дожидаясь приведения в исполнение этого постановления, уехал в Вологду, где работал несколько месяцев в статистике, выступая, как и во Владимире, на собраниях по аграрному вопросу. В том же 1906 г. перешел на работу в Кострому. Старая связь с Вязниками сохранилась у В., и он там избирался трижды выборщиком в Госуд. думу. В Костроме до революции не состоял официально в орг-ции, но вел занятия по аграрному вопросу в с.-д. кружках. В 1917 г. вступил в Костромск. орг-цию, объединявшую вначале большевиков и меньшевиков. Состоял членом Совета рабочих депутатов и принимал участие во Всероссийском совещании Советов (в конце марта и начале апр. 1917 г.). На выборах в городскую думу прошел по общему с.-д. списку в гласные и был избран городским головой (позже сложил с себя это звание). Был делегирован от Костромы на Московск. (Государственное) и Демократическое совещания. На выборах в Учредительное собрание был кандидатом РСДРП «объединенной» (меньшевиков) по Костромск. и Владимирск. избирательным округам. После Октября, признавая полное крушение меньшевизма, отошел от политической работы. В янв. 1918 г. был назначен председателем вновь организованного Губсовнархоза. Кроме работы в Губстатбюро и Губсовнархозе, стал заниматься в дальнейшем педагогической работой в Костромск. гос. ун-те и Промышленном техникуме. С 1925 г. заведывал Северо-Кавказск. краевым статистическим управлением, а также занимал место руководителя кафедры статистики в Северо-Кавказск. госуд. ун-те. В 1930 г., вследствие инвалидности, ему была назначена персональная пенсия. С осени 1931 г. снова начал работать в Ин-те труда и профпатологии в Ростове-на-Дону по изучению организации труда в колхозах и совхозах.

Сведения Н. И. Воробьева.—Деп. пол., 3 д-во, 1889, № 1245, ч. 3, 1901, № 414.

Б. Веселовский, История земства, т. III, П., 1911, 477.—Я. Коробов, На острие ножа, 129.—Государственное совещание, 313.—«1905 г. в Вологодск. губ.», 72 (В. Быстров, Роль и значение политических ссыльных в общественной жизни Вологодск. края, в частности в 1905 г.).—Там же, 125 (В. Колпаков,

Мои воспоминания о 1905—07 г.г. в Вологодск. губ.).—«О раб. движении и с.-д. работе во Владимирск. губ. в 900-х г.г.» I, 63 (Н. Малицкий, Проф. движение во Владимирск. губ. в 1905—07 г.г.).—Там же, II, 272, 274, 275 (Самохвалов, Из подполья Владимирск. с.-д. орг-ции. По архивным материалам Владимирск. истпарта и личным воспоминаниям подпольщиков).—«Владимирск. Окружная орг-ция РСДРП», 144, 146, 147, 150, 152, 195 (Ф. Благоиравов, От «Северн. рабочего союза» до войны 1914 г. По материалам и личным воспоминаниям).—Там же, 291, 294 (Р. Зелимсон-Ставская, Отрывки из воспоминаний. Владимирск. с.-д. орг-ция в 1905 г.).—Там же, 305 (Н. Перфильева-Смирнова, 1906—08 г.г. во Владимире. Воспоминания).—«Искра» № 64, 1904 (Хроника рев. борьбы).—«Освобождение» 1904, XVII (41), 311 (Итоги III съезда деятелей по технич. образованию).—«Последние Известия» № 184, 1904, 4 (Хроника рев. борьбы).—«Право» 1904, № 41, 1979 (Хроника).—«Револ. Россия» № 40, 1904, 24 (Хроника правительств. гонений).—«Был.» 1907, IV, 261, 283 (Ю. Лавринович, В Архангельск. ссылке).—«Голос Народа» 1917, № 131 (Списки кандидатов в Учредительное собрание по Владимирск. избирательному округу).—«Известия» (Кострома) 1917, № 76 (Список № 1 кандидатов в гласные городского самоуправления от Костромск. отдела РСДРП).—«Известия Костромск. Губ. ком-та РКП(б)» 1923, II (20), 13 (А. Языков, Недавнее).—«Призыв» (Владимир) 1925, № 283 (Как возник Окружной ком-т).—Там же (20 лет Владимирск. губпарторганизации и Окружного ком-та. Тезисы).

Воробьев, Петр Иванович, крестьянин Воронежск. губ., токарь ж.-д. мастерских в Воронеже. Род. ок. 1882 г. Весной 1903 г. вступил в с.-д. кружок рабочих мастерских, организованный по поручению Воронежск. ком-та РСДРП (рабочедельческого: Ю. Махновец и др.) К. Гольдбертом. Получал для распространения прокламации ком-та. В т. г. привлечен к дознанию по делу кружка. 27 сент. 1905 г. судился в Воронеже выездной сессией Харьковск. суд. палаты вместе с некоторыми другими участниками кружка—М. Матвеевым и др. по 129 ст. угол. улож. и был оправдан.

Деп. пол., 4 д-во, 1904, № 646—Н. Каизолов, Воронежск. орг-ция в революции 1905 г., 25.—«Помни о прошлом», 58, 59, 61 (Воронежск. ком-т РСДРП (рабочедельческий) в 1902—05 г.г. Из архива жанд. упр.).—«1905 г. в Воронеже», I, 95 (С.-д. орг-ции в Воронеже. 1901—05 г.г.).—«1905 г. в Воронежск. губ.», 54 (Б. Бесарабов, Раб. движение до революции 1905 г. Исторический очерк).—«Дон» (Воронеж) 1905, № 99 (Список делам, назначенным к рассмотрению в судебных заседаниях Харьковск. судебной палаты по угол. департаменту в г. Воронеже).

Воробьев, Прокофий Трофимович, крестьянин дер. Юркина, Боровичск. у., Новгородск. губ., прядильщик на Охтенск. мануфактуре в Петербурге. Род. ок. 1873 г. В 1900 г. был привлечен по делу группы «Рабочей Мысли» (о кружках рабочих Охтенск. и Шлиссельбургск. районов). Содержался под стражей с 1 февр. по 3 апр. 1900 г., затем выслан под особ. надз. полиции в дер. Юркино, откуда отлучился, вследствие чего 26 авг. 1900 г. снова был арестован и сидел до 2 янв. 1901 г., когда был вторично отдан под особ. надз. полиции. По агентурным сведениям, В. являлся главным сотрудником Р. И. Домбре, руководившего кружком рабочих Охтенской мануфактуры. По дознанию обвинялся в посещении сходок, организованных одним из главных деятелей орг-ции Густ. Лангельдом. Выс. пов. 17 янв. 1901 г. определено, по вменении в наказание предварительного заключения, подчинить гласн. надз. полиции на 1 год вне столиц и их губ. Отбыл надзор в Вышнем-Волочке, потом, вследствие запрещения въезда в столицы и Петербургск. губ., жил в Ревел[illegible].

Обзор 1903 (Ук.).—Доклады мин-ра юстиции, [illegible], л.л. 19—23.—Деп. пол., 3 д-во, 1902, № 262—Мин-ство юстиции, 1899, № 12173.

«Красн. Летоп.» 1931, V—VI (44—45), 196 (К. Кочергин, 90-е годы на фабрике «Рабочий») (упоминается Трофим Трофимович Воробьев, но речь, повидимому, идет на самом деле о том же Прок. Воробьеве).

Воробьев, Феоктист Андреевич, мещанин г. Костромы, слесарь Путиловского зав. в Петербурге. Род. 4 янв. 1861 г. в дер. Поныкине, Кинешемск. у. Учился в 2-классн. школе в Костроме, но курса не окончил, будучи определен на фабрику. Весной 1887 г. бежал с военной службы из 6-го флотского экипажа сначала в Англию, где прожил 9 месяцев, а затем перебрался в Америку, где проживал в Нью-Йорке до февр. 1894 г., после чего добровольно вернулся в Россию. В 1897 г. был привлечен по делу «Союза борьбы за освобождение раб. класса» (дознание о Б. Гольдмане-Горева, А. Неустроеве, А. Соловьеве и др.). Содержался под стражей с 1 авг. по 15 сент. 1897 г. в Кронштадтск. тюрьме и Доме предварительного заключения, затем состоял под особ. надз. полиции в Костроме. Обвинялся в том, что, получив в 1896 г. от Соловьева номер «Работника», давал его читать другим рабочим броненосца «Адмирал Сенявин», на котором одно время работал; вел устную пропаганду революц. идей. Выс. пов. 12 авг. 1898 г. определено подвергнуть тюремному заключению на 4 месяца, а затем подчинить гласн. надз. полиции на родине на 2 года. Отбыл заключение в Костромск. тюрьме и в Костроме же был подчинен гласн. надз. По окончании срока последнего, воспрещено жительство в столицах и Петербургск. губ. впредь до распоряжения. Впоследствии работал машинистом на пароходе.

Доклады мин-ра юстиции, 1898, ч. 3, л.л. 767—801.—Деп. пол.: 3 д-во, 1901, № 80; 4 д-во, 1897, № 12.—Мин-ство юстиции, 1897, № 11432.

Воробьева, Анфиса Евгеньевна, дочь чиновника. В 1903 г. была привлечена в Иркутске по обвинению в том, что имела связь с Иркутск. ком-том РСДРП, хранила и распространяла нелегальную литературу. 22 февр. 1905 г. дело о некоторых из привлеченных по этому дознанию (В., А. А. Залогине, В. С. Дахнове, И. А. Никольском) слушалось в Иркутск. суд. палате. Обвинение было формулировано по 1 ч. 126 ст., 1 и 2 п.п. 129 ст. угол. улож. Вместе с Дахновым и Никольским В. была оправдана.

Деп. пол., 4 д-во, 1903, № 325.

Полит. процессы 1901—17 г.г., I (Ук.).—«Право» 1905, № 11, 861 (Хроника).

Воробьева, Рахиль Касриэлевна, см. Виробьева, Р. К.

Воровская, Юлия Адамовна (рожд. Толчко), из австрийских граждан; первая жена В. В. Воровского. Род. ок. 1870 г. в Галиции (во Львове). Окончила гимназию Пуссен в Москве. Последовала

за Воровским в ссылку в Вятск. губ.; в 1902 г. была за границей. В 1903 г. принимала участие в работе Северн. ком-та РСДРП в Ярославле, в т. г. доставила транспорт литературы во Владимир. 15 янв. 1904 г. была арестована, по прибытии из Москвы, на станции Ярославль с типографским шрифтом и отдельными частями типографии. Привлечена по делу Северн. ком-та, обвинялась в принадлежности к орг-ции. На 1 сент. 1904 г. находилась в Ярославск. губ. тюрьме. К маю 1905 г. состояла уже под особ. надз. полиции. Дело было прекращено по указу 21 окт. 1905 г.

Рев. циркуляр 1902.—Деп. пол., 4 д-во, 1903, № 3043.—М-во юстиции, 1905, № 19189.—Вед. сод. под стражей. Я. Ганецкий, В. В. Воровский, 28.—С.-д. движение в России, I, 57, 355.—«Вятск. полит. ссылка», 56, 57, 59, 60 (А. Новоселов, В. В. Воровский—П. Орловский).—О раб. движении и с.-д. работе во Владимирск. губ. в 900-х г.г.», II, 269 (Самохвалов, Из подполья Владимирск. с.-д. орг-ции. По архивным материалам Владимирск. истпарта и личным воспоминаниям подпольщиков).—«Владимирск. Окружная орг-ция РСДРП» (Ук.) ф Благонравов, От «Северн. рабочего союза» до войны 1914 г. По материалам и личным воспоминаниям).—«Искра» № 59, 1904 (Хроника рев. борьбы).—«На переломе» 1923, V, 9 (А. Столпани, К эпохе возникновения Северн. ком-та) (ср. его воспоминания в «Пролет. Револ.» 1926, I (48), 91).—«Вятская Жизнь» 1924, II (8), 52 сл. (И. Матвеев, В. В. Воровский в ссылке в Вятск. губ. в 1899—1901 г. г.).—«Призыв» (Владимир) 1928, № 175 (После провала «Северн. рабочего союза» во Владимире).—«Звезда» (Л.) 1930, IX—X, 233—235 (В. Бонч-Бруевич, Некоторые сведения о В. В. Воровском).

Воровский, Вацлав (Вацлав-Феофил) Вацлавович. Род. 15 окт. 1871 г. в Москве; потомственный дворянин, сын инженера путей сообщения, служившего на Московско-Курской ж. д. (отец умер, когда В. было 1½ года). 8-ми лет поступил в Москве в гимназию при лютеранской церкви Петра и Павла, которую окончил в 1890 г. Поступив затем на физико-математический фак-т Московск. ун-та, В. через год перешел в Московск. техническое уч-ще. В юности находился под сильным влиянием польского национально-освободительного движения, к 1891 г. был активным участником т. наз. «Kolo Polskie», в котором объединились образовавшиеся еще в 1887—88 учебном году кружки студентов-поляков Московск. ун-та, Технического уч-ща и Петровской академии. Принимал участие в распространении нелегальных изданий «Kolo», а также в хранении литературы, транспортировавшейся членами «Kolo» в Москву. 22 апр. 1891 г. на квартире В. было устроено собрание «Kolo» по случаю столетнего юбилея польской конституции. В дальнейшем, однако, В. отошел от узко-национальных группировок, тесно примкнув к общероссийскому революц. движению. Вместе с Н. Вашковым и А. Бриллингом организовал в Техническом уч-ще революц. кружок самообразования, в котором изучались Маркс, Плеханов, Тун и т. д. Деятельно участвовал в студенческом движении, в частности в агитации в пользу политического выступления студенчества в связи со смертью Александра III. Состоял членом Союзного Совета объединенных землячеств и орг-ций в качестве представителя Технического уч-ща. В мае 1896 г. был удален из Москвы на время коронации Николая II под надз. полиции в Вологодск. губ. сроком на 3 месяца. В т. г. ездил за границу—в Германию, Австрию, Швейцарию (впервые за границей был в 1892 г.—во Львове). К 1895 г., по некоторым данным, относятся первые связи В. в рабочей среде. В 1896—97 г.г. как член активного с.-д. кружка студентов-техников (Вашков, Бабаджан и др.) В. вел пропаганду среди рабочих Москвы. Во время массовых арестов 4 апр. 1897 г. (в предупреждение первомайского

В. В. Воровский.
С фотогр. 1889 г.
Из собр. Музея Революции СССР.

выступления), вместе с другими участниками кружка техников, В. был арестован и затем привлечен к дознанию. При обыске у него были отобраны тетради с выписками из с.-д. изданий, рукописные революц. стихотворения на польском языке и т. д. Обвинялся в принадлежности к с.-д. кружку техников и доставлении (в сент. 1896 г.) транспорта заграничной литературы. Находился в предварительном заключении в Таганской тюрьме до 10 янв. 1899 г., затем, на основании выс. пов. от 23 дек. 1898 г., которым было определено, по вменении в наказание предварительного ареста, выслать В. на 3 года в Вятск. губ., он был отправлен с проходным свидетельством в г. Вятку. С 1 февр. 1899 г. был водворен в г. Орлове, Вятск. губ. За время своей ссылки несколько раз наезжал в Вятку, а в сент. 1900 г. получил разрешение на поездку в Петербург, затем в Москву (в связи со смертью матери). Продолжал в ссылке горячо интересоваться партийными делами и в развертывавшейся тогда борьбе левого крыла русск. соц.-демократии против экономизма и ревизионизма стал твер-

до на сторону первого. Им, в числе ряда других вятских ссыльных соц.-демократов (Ф. Дан, А. Потресов и др.), был подписан протест против «Credo» Кусковой, а несколько позже он выступил в печати против Струве («Письмо в редакцию» в журнале «Жизнь» 1900 г., № 1, за подписью «Ю. Адамович»). За окончанием срока ссылки (23 дек. 1901 г.), В. было воспрещено жительство в столицах и Петербургск. губ., и он подчинялся негласн. надзору полиции. Прибыв в конце декабря т. г. из Орлова в Вятку и выехав 27 дек. будто бы в Пермь, В. в действительности скрылся с полицейского горизонта и в начале 1902 г. появился за границей. Прожил 2 месяца в Нерви (Италия), затем переехал в Мюнхен и в 1902—03 г.г. посещал Мюнхенск. политехникум. Осенью 1903 г., после второго съезда РСДРП, перебрался в Женеву, примкнул к большевикам и принимал участие в последних номерах старой «Искры», редактировавшейся в то время Лениным и Плехановым (одна из статей—за подписью «Недоумевающий искровец»). Составил один из первых литературных документов большевизма— брошюру «Комментарий к протоколам второго съезда Заграничной Лиги русск. революц. соц.-демократии». Был одним из сотрудников издававшегося после второго съезда В. Бонч-Бруевичем с.-д. листка для сектантов «Рассвет» (псевдоним «П. Орловский»—в дальнейшем основной псевдоним В.). За границей в этот период В. был известен под именем Михаила Ивановича Шварца. В конце янв. 1904 г. В. отправился на партийную работу в Россию и поселился в Одессе, где он, И. Х. Лалаянц и К. О. Левицкий составили Южное бюро ЦК, объединявшее Одесск., Николаевск., Екатеринославск. ком-ты и ряд более мелких орг-ций и проводившее ленинскую линию твердого «большинства». Входил также в состав Одесск. ком-та РСДРП (это обстоятельство, оспариваемое Лалаянцем, документально подтверждается письмом В. на имя Одесск. ком-та, опубликованным в «Ленинском Сборнике» XV, стр. 175—177). Во время работы в Одессе имел партийный псевдоним «Жозефина». В авг. 1904 г. В. вернулся за границу, где он оставался до конца 1905 г., принимая самое деятельное участие в организационно-пропагандистской и литературной работе большевиков. Объехал (1904 г.) по поручению женевского центра большевиков ряд заграничных колоний в Германии, Франции, Бельгии для ознакомления местных групп с положением дел в партии и организовал несколько новых большевистских групп. Написал брошюры: «Совет против партии» (издана в ноябре 1904 г.), «О Государственной думе» (изд. в сент. 1905 г.). Был одним из редакторов первой большевистской газеты «Вперед», а затем— после третьего партийного съезда—сменившей ее газеты «Пролетарий». На третьем съезде В. присутствовал с решающим голосом в качестве делегата от Николаевск. ком-та РСДРП. Одновременно с нелегальной партийной работой В. с 1904 г. возобновил свое сотрудничество в легальной марксистской прессе и в частности стал помещать в ней статьи на литературные темы (московский журнал «Правда», статьи 1904—05 г.г. об интеллигенции, о «лишних людях», Аннунцио). Осенью 1905 г. В. был направлен в Берлин с рядом партийных поручений, в том числе для переговоров по делам РСДРП с Бебелем, Люксембург и Каутским; фигурировал во время этой командировки под партийным именем «Феликс Александрович». В «дни свободы», в ноябре 1905 г. В. вернулся в Россию—в Петербург, где он вступил в редакцию первой легальной большевистской газеты «Новая Жизнь». С образованием зимой 1905—06 г. объединенной (большевики и меньшевики) редакции центрального органа В. вошел в ее состав одним из представителей большевиков и как член редакции О.Ц.О. участвовал потом с совещательным голосом в Стокгольмск. съезде. В июне 1906 г. принимал участие как представитель большевиков в пятом съезде Соц.-демократии Польши и Литвы в Закопане, в Галиции (псевдоним «Яворский»). В. являлся одним из главных участников легальной большевистской прессы 1906—07 г.г.: журналов «Новая Мысль», «Вестник Жизни» (в последнем одна из подписей—«Орленов»), «Зрение», газет «Волна», «Новый Луч» с их продолжениями, ряда легальных марксистских сборников этих же и последующих лет («Вопросы тактики», «Сборник первый», «Очередные вопросы», «Темы дня» 1907 г., «О течениях времени», «Памяти Карла Маркса» 1908 г., «Литературный распад»—1909 г., «Из истории новейшей русск. литературы» 1910 г.). Работал также в нелегальных органах «Пролетарий» и «Казарма». Ряд статей был опубликован В. в 1906—07 г.г. в толстом журнале «Образование». Отдельно выпустил в 1906 г. брошюры: «Государственная дума и рабочий класс»; «1. Кадеты в Думе, 2. Возникновение рабочего класса». В апр. 1907 г. В. переехал из Петербурга в Одессу. Здесь он продолжал нелегальную партийную работу и поддерживал связь с заграничным центром большевиков. Принимал участие в редактировании и был одним из самых деятельных сотрудников нескольких местных газет с.-д. или близкого к с.-д. направления: с дек. 1907 г. по сент. 1909 г.—«Одесского Обозрения», с дек. 1909 г. по май 1910 г.—«Нашего Слова», в окт. 1911 г.—«Ясной Зари»; с мая по июнь 1911 г. руководил оказавшейся в руках группы большевиков газеты «Черноморский портовый вестник». Пользовался в одесской печати, кроме обычного своего псевдонима «П. Орловский», псевдонимами «Фавн» (которым впервые подписал несколько статей еще в «Волне» 1906 г.), «Мухомор», «Профан», «Павел Орлов». К одесскому же периоду относится ряд ста-

тей. В. в столичных большевистских органах «Мысль», «Просвещение», «Звезда», а также в «Современном Мире». В связи с провалом в начале 1910 г. Одесск. с.-д. орг-ции подвергся в ночь на 9 янв. т. г. обыску и В., находившийся в тесном контакте с руководителями орг-ции и обслуживавший ее литературно (м. пр. ему принадлежала передовая статья в подготовлявшемся ею подпольном органе «Рабочий»). При обыске у В. было отобрано большое число рукописей. 4 июня 1910 г. состоялось постановление о привлечении В. к дознанию об Одесск. орг-ции в качестве обвиняемого по 1 ч. 102 ст. угол. улож. 10 июня он был вторично обыскан и арестован. Однако, за недостатком улик, В. был освобожден 15 июля 1910 г. под особ. надз. полиции и в дальнейшем суду по процессу орг-ции (дело 22-х) не был предан. Вместо этого против В. на основании найденных у него материалов было возбуждено обвинение по 132 и 129 ст.ст. угол. улож. 2 апр. 1912 г. дело В. слушалось в Одесск. суд. палате, и он был оправдан. 8 июня 1912 г. В. был снова арестован в связи с предстоявшей южно-русск. областной конференцией, которая созывалась по инициативе Организационного ком-та, подготовлявшего «августовскую» конференцию (провал захватил не только ликвидаторов и примиренцев, но и некоторых большевиков). На основании постановления Особ. совещания при мин-ре вн. дел от 22 сент. 1912 г. по обвинению в принадлежности «к Одесск. Инициативной группе РСДРП и составу с.-д. бюро по выборам в 4-ую Гос. думу и по созыву областной с.-д. конференции» подлежал высылке в Вологодск. губ. на 2 года. Отбывал ссылку в г. Вологде. Выпустил там, в сотрудничестве с Б. О. Богдановым, книгу «Маслодельные артели в Вологодск. губ.». Согласно манифесту 21 февр. 1913 г. (по случаю 300-летия дома Романовых) срок ссылки В. был сокращен на 1 год. После ссылки жил некоторое время близ Богородска, Московск. губ. (на службе Об-ва 1836 г.), затем в Москве и в Петербурге, откуда в конце 1915 г. был командирован фирмой Сименс-Шуккерт в Стокгольм. Здесь его застала Февральская революция. В апр. 1917 г. по поручению ЦК большевиков вместе с Радеком и Ганецким образовал Заграничное бюро ЦК, занимавшееся распространением сведений о русской революции (гл. обр. через издававшийся им гектографированный корреспондентский бюллетень на немецком и французском языках «Корреспонденц-Правда», затем—через печатный еженедельник «Bote der russischen Revolution») и установлением связей с лево-интернационалистскими кругами за границей. В авг. (5—12 сент. н. ст.) 1917 г. участвовал в качестве одного из большевистских делегатов в третьей Циммервальдской конференции в Стокгольме. После Октябрьской революции 10 ноября 1917 г. новым ВЦИКом были аннулированы полномочия заграничной делегации ВЦИК'а первого созыва (Аксельрод и др.) и вместо нее назначен представителем для связи с международным рабочим движением В. Вскоре после этого В. был назначен полномочным представителем Советской России для Скандинавии. В авг. 1918 г. вел в Берлине переговоры с Финляндией, затем вернулся в Стокгольм, откуда в конце янв. 1919 г. после разрыва сношений между Швецией и Советской республикой был выслан и приехал в Москву. В марте 1919 г. принимал участие в первом конгрессе Коминтерна (с совещат. голосом). В т. г. В. был поставлен во главе только-что учрежденного Государственного издательства. В июле 1920 г. назначен председателем делегации по переговорам с Польшей, которые, однако, были сорваны наступлением поляков. После этого В. был назначен полпредом в Италию, но вследствие тяжелого заболевания (тиф) лишь в марте 1921 г. получил возможность отправиться в Рим. Принимал участие в Генуэзск. конференции в качестве генерального секретаря советской делегации. В 1923 г., приехав в Лозанну для участия в работах Лозаннск. международной дипломатической конференции, В. был убит (10 мая) белогвардейцем-фашистом Конради.—Часть литературно-критических статей В. была перепечатана после его смерти в сборниках: В. Воровский—Литературные очерки. ГИЗ и «Новая Москва». М., 1923; В. Воровский—Русская интеллигенция и русск. литература. Харьков, 1923. Некоторые из вошедших в эти сборники статей были перепечатаны также в издании: «Русские критики в марксистском освещении. В. В. Воровский». Из-во писателей «Никитинские субботники». М., 1930. Ряд неизданных ранее работ В. впервые был опубликован Н. Мещеряковым в журн. «Красн. Новь» за 1929 г. (книги IV и VI). Наконец, в 1931 г. появился второй том «Сочинений» В. в издании Ин-та Ленина при ЦК ВКП(б) и Соцэкгиза, включающий, наряду с опубликованными в указанных сборниках и в «Красн. Нови», ряд других статей В. на литературные темы—гл. обр. из провинциальных газет периода 1908 и след. г.г. (том подготовлен к печати А. Луначарским и Н. Мещеряковым). Из других работ В. отдельно изданы, кроме отмеченных, статья (из сборника «Памяти Карла Маркса») «К истории марксизма в России» (ГИЗ, М.—П., 1919; М., 1923), «Карл Маркс» («Прибой», П., 1917), «В мире мерзости и запустения. Русск. белогвардейская лига убийц в Стокгольме» (ГИЗ, М., 1919). В. принадлежит также несколько переводов: Маркса—«Введение к критике философии права Гегеля» (изд-во «Буревестник», Одесса, 1906), «Речь Маркса перед судом присяжных в Кельне» (изд-во «Знание», П., 1906), Маркса и Энгельса—«Манифест Коммунистической партии» (впервые тогда же в том же изд-ве).

Обзор 1897 (Ук.).—Доклады мин-ра юстиции, 1898, ч. 3.—Рос. цирцуляр 1902.—Деп. пол.: ос. отд., 1904, № 5, ч. 4, лит. А, т. II; 3 д-во, 1903, № 137.—М-во юстиции, 1897, № 11419.

Указатель журнальной литературы, I, II.—С. Венгеров, Предварительный список русск. писателей и ученых, II (вып. 4—5), 207.—М. Цявловский, Большевики (Ук.).—Указатель с.-д. литературы.—Революция 1917 г., III, VI (Ук.).—Г. Бешкин, Библиография.—Л. Меньшиков, Охрана и революция, I, 79, 80, 357, 358, 360, 388, 393.—Энциклопед. словарь «Гранат», XLI, ч. 1, прилож., 90—93 (Я. Ганецкий, Воровский, В.В.), 151 (Биография Н. И. Иорданского), ч. 2, прилож., 163, 166, 167 (Автобиография К. Б. Радека), 201 (то же—М. А. Рейснера), ч. 3, прилож., 142, 143 (то же—И. А. Теодоровича).—В. Невский, История РКП(б) (Ук.).—Р. Мандельштам, Художественная литература в оценке русск. марксистской критики, 4-е изд. М., 1928 — Писатели современной эпохи, I (Воровский, В. В.).—Больш. сов. энциклопедия, XIII (Н. Мещеряков, Воровский, В. В.).—Литературная энциклопедия, II (С. Вольфсон, Воровский, В.В.).—Н. Попов, Очерк истории КП(б) У, 54, 55.—Первая русск. революция.—Н. Попов, Очерк истории ВКП(б), I, 72, 86, 106, 114.—М. Ахуни и В. Петров, Петербург в 1905—07 г.г. (Ук.).—С.-д. листовки (Ук.).

В. Бонч-Бруевич, На славном посту. Памяти В. В. Воровского. По личным воспоминаниям. М., 1923; издание 2-е дополненное—1925, издание 3-ье—1931 (воспоминания Б.-Б. ранее напечатаны в «Молодой Гвардии» 1923, IV—V (11—12), 226—244; перепеч. также впоследствии в книге «Русские критики в марксистском освещении. В. В. Воровский»).—С. Членов, Речь по делу об убийстве В. В. Воровского. М. [1924].—Его же, Убийство В. В. Воровского и буржуазное правосудие. Харьков, 1924.—Я. Ганецкий, В. В. Воровский. Биографич. очерк. М.—Л., 1925.—В. Калашникова, В. В. Воровский. М., 1927.—«Вятск. политс. ссылка», 55—64 (А. Новоселов, В. В. Воровский—П. Орловский) (ср. ниже статью И. Матвеева в журн. «Вятская Жизнь»).—«Памяти погибших вождей», 31—33 (Я. Ганецкий, Вацлав Вацлавич Воровский).—«Красноармеец» (М.) 1919, X—XV, 58—61 (В. В. Воровский, Как мы встретили Октябрьский переворот в Швеции. Воспоминания).—«Вестник Социалистической Академии» V, 1923, 178—203 (Стенограмма публичного заседания Соц. Акад., посвященного памяти В. В. Воровского: М. Покровский, В. Фриче, С. Кривцов, Г. Чичерин) —«Известия ВЦИК» 1923, № 104 (Убийство в Лозанне советского представителя.—Тов. Красин о т. Воровском.—Б. Вакс, Смерть на посту).—«Известия ВЦИК». Экстренный выпуск 12 мая 1923 г. (Подробности убийства т. Воровского).—«Известия ВЦИК» 1923, № 105 (Пленум Моссовета о международном положении.—Подробности убийства т. Воровского), № 106 (К убийству тов. Воровского, в частности: Последнее письмо т. Воровского.—Тов. Х. Г. Раковский о товарище Воровском), №№ 107—110 (К убийству тов. Воровского), № 111 (Похороны тов. Воровского.—Я. Ганецкий, Памяти В. В. Воровского), № 124 (А., В Швейцарии после убийства тов. Воровского), №№ 256—267, 269—275 (Процесс убийц тов. Воровского).—«Печать иРевол.» 1923, IV, стр. V—XII (В. Невский, Памяти В. В. Воровского).—«Красный Север» 1923, № 105 (В. Колмаков, В. В. Воровский.—Д. Деларов, В. Воровский—вологодск. кооператор.—Н. Ушков, Т. Воровский в вологодск. ссылке.—Из воспоминаний о В. В. Воровском), № 108 (В. Колмаков, Тов. В. В. Воровский в 1896 г. в Вологде. По материалам губ. жанд. упр.).—«Под знаменем марксизма» 1923, IV—V, 210—222 (С. Кривцов, В. В. Воровский).—«Правда» 1923, № 104 (Г. Зиновьев, В. В. Воровский—П. Орловский.—Статья Зиновьева перепеч. в т. XVI его «Сочинений») (в этом же и следующих номерах «Правды» ряд откликов на убийство Воровского и подробности убийства).—Там же, №№ 110 и 111 (Похороны тов. Воровского).—Там же, №№ 243 и 244 (Юрист [С. Членов], Обвинительный акт по делу об убийстве Воровского) (перепеч. в приложении к брошюре «Речь по делу об убийстве В. В. Воровского»—см. выше).—Там же, №№ 253—264 (Дело об убийстве т. Воровского).—«Пролет.Револ.» 1923, III (15), стр. I—VIII (П. Лепешинский, Красивый финал красивой жизни. Несколько слов об умершем на своем посту т. В. Воровском) (перепеч. при сб-ке статей В. Воровского «Русск. интеллигенция и русск. литература»).—«Професс. Жизнь» 1923, № 34—35 (В. Блок, В. В. Воровский).—«Север» 1923, II, 199—200 (В. В. Воровский).—«Вятская Жизнь» 1924, II (8), 50 61 (И. Матвеев, В. В. Воровский в ссылке в Вятск. губ. в 1899—1901 г.г.).—«Известия ВЦИК» 1924, № 105 (Годовщина убийства тов. Воровского: Бывший дипломат, Борец за права угнетенных. Семья тов. Воровского.—Памятник тов. Воровского. Выстрел в Лозанне.—Тов. Ганецкий о В. Воровском).—«Международная Жизнь» (М.) 1924, II—III, 252 (Материалы Национальн. ком-та «Руки прочь от Советской России».—Процесс Конради в Швейцарии).— «Известия ЦИК» № 105 (Я. Ганецкий, Памяти тов. Воровского) и в «Правде» 1925, № 105).—Там же (Н. Иванский, Над могилой тов. Воровского. К годовщине гибели 10 мая 1923 г.).—Там же, 1926, № 105 (Годовщина убийства т. В. В. Воровского).—«Звезда» (Л.) 1926, VI, 78—88 (Д. Тальников, К биографии В. В. Воровского. К 5-летию со дня смерти).—«Печать и Революция» 1928, I, 5—20 (Н. Мещеряков, Литературная деятельность В. В. Воровского в Одессе).—«Красн. Новь» 1929, VII, 184—186 (Его же, Из литературной деятельности Воровского в Одессе).—«Звезда» (Л.) 1929, IX—X, 233—246, XI, 164—185 (В. Бонч-Бруевич, Некоторые сведения (в № 11: воспоминания) о В. В. Воровском).

Протоколы заседаний Всероссийского Центрального Исполнительного Комитета Советов Р., С., Кр. и К. депутатов II созыва. М., 1918, 53.—Первый конгресс Коммунистического Интернационала. Протоколы заседаний в Москве со 2 по 19 марта 1919 г. П., 1921, 7.—Г. Зиновьев, Сочинения, I (Ук.) (примечания).—Марциновский, Записки рабочего-большевика, 46.—И. Владимиров, Ленин в Женеве и Париже. Харьков, 1924, 26 (ранее в «Летоп.Револ.» V, 1923, 46) и «Вперед» и «Пролетарий», вып. I, стр. II и III (предисловие М. Ольминского).—Там же, I, 12—16, 18—25—27, 30—31, 34, 82—84, 102—103, II, 24—29, 40—94, 151—153, III, 21—26, 40, 47—51, 58—60, 62, 67—91, 101, 104, IV, 63—67, 71—73, 82, 103—105, V, 49—51, 65—66, 68, 72—76, 91—93, VI, 52—55, 75, 117—116, 130—131, 138, 140 (перепечатка статей Воровского; примечания).—Ю. Мартов, Записки соц.-демократа, 457.—Письма П. Аксельрода и Ю. Мартова, 244, 245.—Третий съезд РСДРП (Ук.).—А. Балабанова, Из личных воспоминаний цимвервальда, 129, 139, 154, 169, 175, 192.—Как рождались партии большевиков, 27—55 (перепечатка брошюры Воровского «Конференция и протоколам второго съезда Загран. Лиги русск. рев. соц.-демократии»), 365—409 (перепеч. его же брошюры «Совет против партии»).—М. Лядов, Из жизни партии, 24, 42, 45, 56, 59, 60.—Е. Мороховец, Крестьянское движение и соц.-демократия в эпоху первой русск. революции, 42.—«Новая Жизнь» III, 57—59, 81—62, 151—152, 65—66 (перепеч. статей Воровского).—Г. Плеханов, Сочинения, XV, 167, 223 сл., 390.—Протоколы Объединительного съезда РСДРП (Ук.).—О. Пятницкий, Записки большевика (Ук.).—А. Шаповалов, На пути к марксизму, 256.—В. Бонч-Бруевич, Как переходились за границей и тайно доставлялись в Россию запрещенные издания нашей партии, 85, 86, 94, 96, 100 (ранее в «Тайнике большевистского подполья» I 241, 242, 247, 250).—10 лет советской дипломатии. Акты и документы. М., 1927, 21, 58, 63, 67.—О. Ерманский, Из прежнего, 171.—Ленин, Сочинения, IV, VI, VII, VIII (Ук. и 497), XVI, XXII (Ук.).—Первый легальный ЦК (Ук.).—Соц.-движение в России, I, 49—59, 354, 355.—А. Воронский, Живой и мертвой водой, II, ч. 2, 174—175, 183, 214.—«Искра» VII, 110—112, 127—130, 168—169, 17[illegible] (перепеч. статей Воровского).—В. П[illegible], Мирный путь (Ук.).—Протоколы ЦК РСДРП (Ук.).—Н. Чужак, Идея вооруженного восстания и большевистская работа в армии, 13, 14, 24, 41, 43, 51, 61, 124.—В. Бонч-Бруевич, На боевых постах Февральской и Октябрьской революций (Ук.).—Его же, Нелегальная поездка в Россию, 320.—Н. Крупская, Воспоминания о Ленине, I, 116, 123, 124.—В. Деготь, Пути большевизма, 29—31, 76, 77, 82, 91, 121 (перепечатка в «Пролет.Револ.» 1927, VIII—IX (67—68), 309, 312, 314, 318).—«На заре раб. движения в Москве», 64—66 (В. Максаков, Пионеры соц.-демократии в Москве. По материалам Московск. историко-революц. архива).—«Из истории «Звезды» и «Правды» III, 203 (Письма В. И. Ленина, Н. К. Крупской, Г. Е. Зиновьева и Л. Б. Каменева в Петроград).—«Ленинский Сборник» I, 140 (Письма В. И. Ленина и А. М. Горькому, 1908—13 г.г.).—«Канд. Звенья» II, 161 (В. Обуховский, Открытое письмо Совету Одесск. отд. политкаторжан).—«О Ленине» (сб-к Инст. Ленина), 151 (Л. Левин, Из моих воспоминаний о В. И. Ленине).—«О Ленине» II, 91 (М. Лядов, Из воспоминаний).—«Молодая Гвардия» 1924, II—III (ранее в «Молодой Гвардии» 1924, II—III).—«Вятск. губ.», 253 (Л. Громозова, Вятская молодежь в борьбе в Вятск. орг-ции в 1906 г.).—«Канд. Звенья» [illegible] (Ю. Белопольский, Памяти Ильича [illegible] г.).—«Ленинский Сборник» V, 136, 158, 164, [illegible] 235—237 (Третий съезд партии).—Там же, 4[illegible], 5[illegible]

513, 515, 521, 525 (Письма Ленина. Июнь—окт. 1905 г.).—«1905 г. в Одессе и Одесщине» II, 262—263 (Документы: К III съезду партии).—«Год борьбы», 13 (В. Попов-Дубовский, В Московск. орг-ции в 1916 г.).—«Ленинский Сборник» VII, 215—216, X, 309, XV, Ук. и 21 (Из эпохи раскола РСДРП. 1903—04 г.г.).—Там же, VII, 323, 333 (В. Ленин, Статьи и письма 1917 г. Апр.—окт.).—«Очерки по истории рев. движения в Бауманск. районе», 17 (От кружков к партии).—«В царской казарме» (Ук.) (Н. Чужак, В военном подполье большевиков 1905—06 г.г.) (вошло в его кн. «Идея вооруженного восстания»...).—«Ленинский Сборник» XI (Ук.) (Телеграмма В. И. Ленина В. В. Воровскому).—«Старый Большевик» I, 103, 104 (А. Енукидзе, Ильич за работой).—«Товарищ Бауман», 17 (Ц. Зеликсон-Бобровская, Краткий очерк жизни и деятельности тов. Баумана).—«Рабочие завода «Серп и молот» (б. Гужон) в 1905 г.», 63 (Автобиография Ф. С. Андреева).—«Накануне» VIII, 1899, 100 (Аресты, тюрьма и ссылка).—«Рабочее Дело» II—III, 1899, 97 (Хроника рев. борьбы), VI, 1900, 83 (По тюрьмам и ссылкам).—«Искра» № 55, 1903 (Из нашей обществ. жизни).—«Новый Луч» 1907, № 5 (Собрания).—«Известия ВЦИК» 1918, № 243 (К. Радек, Как мы узнали за границей об Октябрьском перевороте).—«Пролет.Револ.» VI, 1922, 141 (Е. Левицкая, Из жизни одесск. подполья. Из воспоминаний 1905—07 г.г.).—«Известия ВЦИК» 1923, № 56 (К. Радек, Большевики и Интернационал).—«Кат. и Сс.» VII, 1923, 32 (Л. Федорченко, Г. В. Плеханов. Из воспоминаний 1902—04 г.г.).—«Красн. Летоп.» IX, 1923, 70, 71 (Р. Арский, Эпоха реакции в Петрограде).—«Пролет.Револ.» 1923, XI (23), 98, 101, 103 (М. Ольминский, По поводу собрания сочинений т. Ленина).—«Север» III—IV, 1923, 23 (И. Ермолаев, Мои воспоминания).—«Кат. и Сс.» 1924, III (10), 18, 23, 24 (Л. Федорченко, От Ульянова к Ленину. Из прошлого).—«Коммунист» (Одесса) № 33, 1924, 3—6 (М. Югов, Материалы Одесск. истпарта о В. И. Ленине).—«Летоп.Револ.» 1924, II (7), 153 (И. Кристаловский, Из истории зарождения и развития большевизма в Одессе. Воспоминания).—«Пролет.Револ.» 1924, I (24), 107 (Ганецкий, Приезд тов. Ленина из Швейцарии в Россию).—Там же, 1924, II (25), 89 (К. Остроухова, Соц.-демократия и выборы в 3-ю Гос. думу).—Там же, 1924, IV (27), 215, 216 (И. Теодорович, Заметки читателя).—Там же, 1924, XI (34), 25, 29, 31 (Р. Хабас, Создание большевистского центра (Б. К. Б.) и газеты «Вперед»).—Там же, 35—37 (Воспоминания М. Ольминского о газете «Вперед»).—Там же, 41 (В. Карпинский, Из времен «Вперед» и «Пролетария»).—Там же, 43 сл. (К расколу партии).—Там же, 1924, XII (35), 334 (М. Ольминский, Мои ошибки).—«Кат. и Сс.» 1925, IV (17), 275 (Ш. Левин, рецензия о кн. «Легальная с.-д. литература в России за 1906—14 г.г.»).—«Пролет.Револ.» 1925, I (36), 63, 65 (Н. Нелидов, О подготовке к III партийному съезду).—Там же, 1925, VI (41), 7, 8, 29, 31, VII (42), 13, 16—17, 20, 37—39 (Переписка Н. Ленина и Н. Крупской с Одесск. орг-цией).—Там же, 1925, IX (44), 210 (Р. Хабас, рецензия о брошюре И. Владимирова «Ленин в Женеве и Париже»).—Там же, 1925, XI (46), 302 (Уралец, В. М. Быков. Некролог).—«Летоп.Револ.» 1926, VI (21), 109, 124 (А. Росовский, Из эпохи «Звезды» и «Правды» в Киеве. О работе Киевск. орг-ции в 1911—12 г.г. по личным воспоминаниям и документам) (то же по-укр. в сб-ке «Нелегальна організація РСДРП у Києві за часів піднесення», 47, 65).—«Пролет.Револ.» 1926, I (48), 95, 99, 102, 105—107, 118 (Ю. Милонов, Партия и проф. союзы в 1905 г.).—Там же, 1926, VI (53), 7, 8 (Я. Ганецкий, Ленин и национализация частных банков).—«ПутиРевол.» (Харьков) 1926, IV (7), 171—172 (Г. К[о]ф[ф], Палачи, тюремщики, провокаторы).—Там же, 1926 (1927), V—VI (8—9), 203 (В. Дембо, Как не вышла наша газета).—«Записки Ин-та Ленина» I, 1927, 108 (Г. Шиловский, Из моих воспоминаний).—«Известия ЦИК» 1927, № 256 (Я. Ганецкий, Первые шаги. Воспоминания).—«Кат. и Сс.» 1927, VII (36), 25, 26 (А. Коллонтай, В тюрьме Керенского).—«Пролет.Револ.» 1927, I (60), 22, 23 (Г. Шиловский, Владимир Ильич и Плеханов. Из воспоминаний).—Там же, 1927, II—III (61—62), 182 (В. Леадер, Национальный вопрос в польской и русск. соц.-демократии).—«Кат. и Сс.» 1928, VIII—IX (45—46), 17 (И. Мошинский, Из эпохи 2-го съезда. 1900—04 г.г.).—«Летоп.Револ.» 1928, IV (31), 153, 154 (К попытке созыва в 1912 г. конференции большевистских орг-ций Украины).—Там же, 1928, V (32), 78—80 (Д. Кардашев, З эпохи розкола РСДРП. 1903—04).—Там же, 1928, VI (33), 277—278 (Ю. Белопольский, Из воспоминаний).—«Октябрь» (М.) 1928, XI, 156—164 (В. Бонч-Бруевич, Женевские воспоминания).—«Правда» 1928, № 176 (Д. Кардашев, Южные ком-ты в борьбе за III съезд).—«Пролет.Револ.» 1928, II (73), 215 (В. Сорин, По поводу отзыва тов. Ольминского о IV томе соч. Ленина).—Там же, 1928, VI—VII (77—78), 140, 170 (Переписка «Искры» с Самарск. орг-цией).—Там же, 1928, VIII (79), 65 сл. (Новый документ о II съезде РСДРП).—Там же, 1928, IX (80), 219 (М. Ольминский, П. Красиков, Письмо в редакцию).—Там же, 1928, XI—XII (82—83), 286 (В. Бонч-Бруевич, И. И. Степанов-Скворцов).—«Под знаменем марксизма» 1929, I, 27, 29 (Его же, Женевские воспоминания).—«Пролет.Револ.» 1929, II—III (85—86), 278 (С. Лившиц, Солдатская с.-д. пресса 1905—06 г.г.).—Там же, 1929, X (93), 81—82, 84, 86, 1930, I (96), 58 (Д. Кардашев, К истории зарождения Бюро ком-тов большинства).—Там же, 1930, II—III (97—98), 88, 90 (А. Луначарский, Из воспоминаний о Ленине в 1905 г.).—Там же, 197 (М. Ольминский, К вопросу об истории частного совещания 22 большевиков).—Там же, 1930, IV (99), 118 (И. Ладаяиц, О расколе в РСДРП и моих заграничных встречах с В. И. Лениным. 1902—04 г.г.).—Там же, 1930, IX (104), 129 (Из переписки заграничного большевистского центра с М. М. Литвиновым. 1904—05 г.г.).—«Красн. Летоп.» 1931, III (42), 43, 46, 52, 54, 57, 61, IV (43), 47, 48 (В. Бонч-Бруевич, Большевистские издательские дела в 1905—07 г.г.).—«Пролет.Револ.» 1931, II—III (109—110), 107—108, 110, 111 (И. Мордкович, Женевские впечатления. Из воспоминаний о В. И. Ленине накануне первой русск. революции).—Там же, 1931, VI (113), 160 сл. (Д. Кардашев, Из эпохи внутрипартийного раскола 1903—05 г.г. По поводу XV Ленинского Сборника).

О Воровском как литературном критике см.: В. Воровский, Сочинения, II (А. Луначарский, Вацлав Вацлавович Воровский как литературный критик); Его же, Литературные очерки (В. Фриче, В. В. Воровский как литературный критик) (ср. его доклад в Социалистической академии, опубликованный в «Вестнике Соц. А.» V; статья перепеч. также в кн. «Русские критики в марксистском освещении. В. В. Воровский»); «На посту» (М.) 1923, II—III (Б. Волин, Вацлав Вацлавович Воровский—литературный критик) (перепеч. в кн. «Русские критики»...).—«Печать иРевол.» 1923, VII (В. Переверзев, рецензия о сборн. статей Воровского «Литературн. очерки»); «Под знаменем марксизма» 1923, XI—XII (В. Полянский, рецензия о той же книге).—«Печать иРевол.» 1925, III (Г. Лелевич, В. В. Воровский и очередные проблемы марксистской литературной критики).

Ворона, Платон Иванович, из крестьян. Род. ок. 1884 г. В 1903 г. был привлечен по делу о Сумск. (Харьковск. губ.) с.-д. группе, руководимой Альб. Гавриловичем, Гетлером и др. Был арестован 14 марта т. г. и ок. 17 марта, после допроса, отдан под особ. надз. полиции. Обвинялся в посещении сходок, организованных группой. Дело было впоследствии прекращено.

Деп. пол., 4 д-во, 1903, № 1902.—М-во юстиции, 1903, № 17740.

«Воронежец», один из партийных псевдонимов П. П. Румянцева (см.).

Воронец, Иван Антонович, крестьянин. Род. в 1879 г. в Воронежск. губ. Окончил Воронежск. гимназию и с 1901 г. был студентом Московск. ун-та. Привлекался по делу Московск. ком-та РСДРП в 1904 г. На нем, по данным полиции, лежало заведывание техникой и распространение прокламаций в рабочей среде. Впоследствии В. был помощником прис. поверенного, затем присяж. ным поверенным в Москве.

Деп. пол., ос. отд., 1904, № 5, ч. 2, лит. Б.—Алфав. список студ. ов Московск. ун-та 1901—02 г.—Юрьевич, календарь.

Воронин, Александр Антонович (в годы гражданской войны—Птицын). Крестьянин с. Виногроб, Курск. у. Род. в авг. 1881 г. в с. Тростянец, Ахтырск. у., Харьковск. губ., в рабочей семье пекаря. По окончании в 1893 г. земской школы поступил на сахарный завод в качестве мальчика слесарно-механической мастерской. В

1898 г. уехал в Киев, где поступил слесарем на машиностроительный завод Гретера-Криванек. С 1899 г. принимал участие в с.-д. кружке рабочих этого завода; занимался в кружке по политич. экономии, получал для прочтения нелегальную литературу, распространял прокламации на заводе и в районе завода. В 1900 г. в связи с прошедшей на заводе частичной забастовкой был арестован, просидел 3 месяца и выпущен без предъявления обвинения, но с завода Гретера уволен и по указанию товарищей уехал в Конотоп (из автобиографии В.—По данным архива м-ва юстиции, арестован в янв. 1901 г. в Конотопе и отправлен в Киев, где о нем производилась переписка в порядке охраны по обвинению его

А. А. Воронин.
С фотогр. 1919 г.
Из собр. Музея «Каторга и Ссылка».

в участии в с.-д. рабочих кружках и в агитации среди рабочих, занятых на постройке Киевск. политехнического ин-та; после приблиз. двухнедельного ареста дело было прекращено). В Конотопе В. поступил в паровозоремонтные мастерские слесарем и участвовал в организации там с.-д. кружка, который был связан с Киевом. В 1902 г. арестован по делу о конотопск. кружке; сидел в тюрьме в Чернигове, после освобождения жил в Полтаве, где согласно выс. пов. 22 ноября 1903 г. он был подчинен гласн. надзору полиции на 3 года. В Полтаве служил в качестве слесаря и помощника машиниста на Киево-Полтавской ж. д. и одновременно работал в партии, как ответственный организатор Полтавск. ж.-д. узла и член городского комитета. Принимал участие в организации подпольной типографии; был активным участником революции 1905 г. Замеченный в пропаганде среди ж.-д. рабочих, он был переведен со станции Полтава Киево-Полтавской ж. д. на станцию Лубны, а затем, в виду продолжения революционной деятельности, уволен из мастерских без права вновь поступ[illegible] на службу. Не состоя уже рабочим, [illegible] водил тем не менее забастовки жел[illegible] дорожников в ноябре—дек. 1905 г. [illegible] членом стачечного комитета, выступ[illegible] всех митингах. За время своей ра[illegible] Полтаве дважды был арестован; в [illegible] 1906 г. по постановлению Особого со[illegible]ния при мин-ре вн. дел выслан на 4 г[illegible] Тобольск. губ. (Иотяцкие юрты). В н[illegible] 1907 г. бежал на Дальний Восток, ра[illegible] во Владивостоке, входил в с.-д. организацию. В сентябре 1910 г. арестован, пр[illegible] дел во Владивостокской тюрьме до апреля 1911 г. (этапы не отправлялись из-за эпидемии чумы). Потом отправлен в г. Тару, Тобольск. губ., и водворен в с. Рыбинском. В 1912 г. переехал в Тару; в 1913 г. перебрался снова на Дальний Восток, работал до 1915 г. в г. Никольске Уссурийском, в 1915 г. мобилизован и зачислен в автомобильную команду; в последней была организована группа солдат из рабочих, сознательно реагировавших на события и связавшихся с местными с.-д. С начала Февральской революции избран комиссаром автокоманды, членом Совета раб. и солдатских депутатов, членом президиума Совета и заместителем председателя военной комиссии. После Октябрьской революции и раскола с меньшевиками В. был выбран членом Владивостокск. ком-та большевиков, принимал деятельное участие в формировании Красной гвардии и Красной армии, был назначен комиссаром артиллерийского управления и артиллерийских складов. После чехо-словацкого переворота (во Владивостоке—29 июня 1918 г.) перешел на нелегальную партийную работу. Состоял в 1918—19 г.г. членом Приморск. областного комитета большевиков, в котором руководил военным отделом, организованным для поддержки партизанского движения. Заведывал снабжением партизанских отрядов боевыми припасами и продовольствием, а также отправкой рабочих и членов партии в отряды. После изгнания колчаковских банд в 1920 г. В. был избран председателем Приморск. контрольной комиссии РКП(б); после меркуловского переворота выехал в Читу на Дальневосточную партийную конференцию, которой выбран председателем Дальневосточной контрольной комиссии. На этом посту оставался до начала 1923 г., одновременно работая в Дальневосточном комитете помощи голодающим. С 1923 по 1926 г.г. работал в Москве в МКХ по благоустройству Москвы, с 1926 г. до начала 1929 г. в торгпредстве СССР в Германии. В 1929—30 г.г. был председателем Сокольническ. районной контрольной комиссии (Москва) и членом президиума МКК—РКИ. С конца 1930 г.—завед. бюро жалоб МОБЛ КК—РКИ.

Сведения А. А. Воронина.—Доклады м[illegible]ции, 1903, ч. 3, л. л. 936—939.—М-во юстиции, 190[illegible]
«К 25-летию первого съезда партии», 53—54 (А. В[illegible]нин, Кружок на заводе Гретера-Криванек).

Н. Ильюхов и М. Титов, Партизанское движение в Приморьи, 45, 46, 54, 63.—И. Мошинский, На пути к первому съезду РСДРП, 195.—«1905 г. на Полтавщине», 52, 53, 55—58, 60, 63, 67—68 (И. Стегний, П. Носенко, М. Капустянский, Рев. движение полтавских железнодорожников).—Там же, 130 (Д. Гольдберг, В Полтавской тюрьме).—«1905 рік. Профрух на Полтавщині», 33, 35, 37, 38, 47 (М. Горяйстів, Пролетарський вагін революції).—Там же, 142 (Професійний рух 1905 року).—«Известия Владивостокск. Совета раб. и солд. депутатов» 1917, № 67 (К выборам в городскую думу).

Воронин, Андрей, рабочий завода Яскульского в Елисаветграде. В течение 1902—03 г.г. вел активную с.-д. работу в Елисаветграде. В 1903 г. был выдвинут одним из руководителей июльской общегородской забастовки. В связи с забастовкой был арестован, просидел в тюрьме ок. 3-х месяцев и подчинен надз. полиции. В 1905 г. принимал участие в демонстрации 6 июня (?).

«Красные Вехи», 62, 63 (Массовое движение).—Там же, 135 (Демонстрация протеста) (?).—«1905 г. в Одессе и Одесщине», I, 40 (В. Кордонская, Рабочее движение этого года в Одесщине) (?).—«Всеобщая стачка 1903 г. на Украине», 60, 63 (Б. Линцер, К истории забастовки 1903 г. в Елисаветграде).—«Летоп.Револ.» 1928, V (32), 105 (Его же, Из истории рев. движения в Елисаветграде).

Воронин, Василий Васильевич, мещанин. Род. в 1881 г. в Ярославле. В конце 90-х г.г. входил в с.-д. кружок в Ярославле. В 1902 г., будучи студентом-медиком Московск. ун-та (поступил в 1901 г. из Ярославск. гимназии), принимал участие в студенческих волнениях, во время которых был арестован (9 февр.). По постановлению Особ. совещания 7 марта т. г., подвергнут тюремному заключению на 6 месяцев, которое отбывал в Архангельск. тюрьме. 22 июля 1902 г. освобожден из-под стражи досрочно на основании выс. пов. 18 июля т. г.; воспрещено жительство в Москве на 1 год. В 1903 г., по сведениям полиции, был связан с Московск. ком-том РСДРП и летом т. г. подвергся обыску.

Деп. пол.: ос. отд., 1903, № 1000, т. II; 3 д-во, 1902, № 1801.—Алфав. список студентов Моск. ун-та 1901—02 г.

«Ярославль в первой русск. революции», 20 (Е. Волин, Парторганизация в 1894—1904 г.г.).—«Искра» № 37, 1903 (Хроника рев. борьбы) («И. кра» V, 167) (?).—«На перевале» 1923, юбил. номер, 52 (Н. Подвойская, Отрывки из воспоминаний о подпольной работе в Ярославле).—Там же, 62 (Список соц.-демократов, находившихся под агентурным наблюдением охранки. 1904—05 г.г.).

Воронин, Иван, рабочий в Иваново-Вознесенске. Ок. середины 1893 г., работая на ф-ке Куваева, через И. П. Ракова примкнул к иваново-вознесенск. рабочему кружку М. А. Багаева и др. Позже, перейдя на ф-ку Дербенева, являлся руководителем небольшого кружка при этой фабрике, в котором состояли С. А. Воронин и др. В конце 90-х г.г. (1897 г. ?) был взят на военную службу, вследствие чего связь его с орг-цией порвалась.

«XXV лет РКП(б)», 56—58 (И. Воронин, Мои воспоминания).

М. Багаев, За десять лет (Ук.).

Воронин, Иван Андреевич, рабочий ж.-д. мастерских в Уфе. Ок. 1903 г. вступил в Уфимск. с.-д. орг-цию. В 1904 г. принимал активное участие в работе по восстановлению местной партийной орг-ции после разгрома последней властями. 19 янв. 1905 г. при выходе рабочих ж.-д. мастерских с вечерних работ произнес перед ними речь и разбросал прокламации. Эта речь («Речь представителя с.-д. партии перед двумя тысячами рабочих Уфимск. ж.-д. мастерских») в гектографированном виде распространялась в мастерских в последующие дни, а 30 янв. 1905 г., повидимому, также при участии В., были разбросаны прокламации «Канун революции» на ярмарочной площади. 31 янв. т. г. В. был арестован на улице. Сидел в Уфимск. тюрьме в течение ряда месяцев (по обвинению в распространении прокламаций на ярмарке?); ко времени октябрьской забастовки 1905 г. в ж.-д. мастерских В. уже был на свободе и принимал в ней, а позднее и в декабрьской забастовке самое деятельное участие. Был привлечен по делу о вооруженном сопротивлении войскам (бросание бомб) 9 дек. 1905 г. в ж.-д. мастерских. В. удалось скрыться; в 1906 г. он был арестован при проведении бойкота выборов в Госуд. думу в Чусовском заводе, Пермск. губ., под фамилией Жукова. Будучи впоследствии раскрыт, он судился 31 окт.—4 ноября 1907 г. Временным военным судом в Уфе по декабрьскому делу вместе с Ив. Якутовым и Алексеем Олезовым, которые, как и В., не были до того разысканы (остальные обвиняемые судились ранее). Якутов и Олезов обвинялись в участии в «скопище», оказавшем сопротивление войскам с употреблением разрывных снарядов, а В.—в содействии указанному «скопищу» изготовлением оболочек для снарядов. Приговором военного суда Якутов был присужден к повешению, Олезов—к каторге, В. был оправдан.—В 1930 г. В. находился в Харькове.

«25 лет первой революции» (Уфа), 61—66 (И. Воронин, Воспоминания участника события 1905 г.).

«Револ. Прошлое», 34, 37—39, 41 (Обвинительный акт по делу о мастеровых Уфимских ж.-д. мастерских Киряеве и др.).—«1905 г. в Уфе и Уральск. заводах», 6, 23 (А. Кийков, 1905 г. на Южном Урале и в Приуралье).—Там же, 142 (В. Галанов и В. Горелов, 22 дек. 1905 г.—9 д-ек. стар. стиля).—«Револ. Россия» № 65, 1905, 16, и № 76, 1905, 28 (Хроника правительств. гонений).—«Вестник Уфы» 1907, № 238 (Хроника. Военно-окружный суд), № 240 (Хроника. Утверждение приговора).—«Уфимский Край» 1907, № 241 (Временный военный суд в г. Уфе), № 242 (Хроника).

Воронин, Михаил Иванович, рабочий. Принимал участие в с.-д. работе на заводе Гужон в Москве после арестов конца янв. 1902 г. Принадлежал к активным работникам Рогожск. районной орг-ции в годы первой революции.

П. Терехов, История Пролетарск. большевистской орг-ции, 52.—Н. Дружинин, История Пролетарск. (б. Рогожско-Симоновск.) орг-ции 1906—16 г.г., 67, 71.

Воронин, П., студент. Окончил Петербургск. 9-ю (Введенскую) гимназию. В период 1904—05 г.г. вел активную с.-д. работу в Петербурге. (Студент Петербургск. ун-та Павел Федорович Воронин в 1906 г. за агитацию среди петербургских рабочих по постановлению мин-ра вн. дел подлежал высылке в Вологодск. губ. на 3 года. Возможно,—то же лицо).

В. Думаев, На заре юности. М., 1927, 6.—«Комсом. Летоп.», 27 (Г. Крамаров, Рев. движение среди учащихся в 1900—05 г.г. Отрывки из воспоминаний).—«Право» 1906, № 11, 1079 (Хроника) (о нем ли?).—«Кат. и Сс.» 1925, I (14), 89, 91 (Г. Крамаров, 9 января).—Там же, 1925, VII (20), 123—125 (В. Думаев, О забывчивости и забвении. Несколько слов по поводу статьи т. Крамарова о 9 января 1905 г.).—Там же, 1930, I (62), 26, 28, 30 (Г. Крамаров, Северн. союз учащихся средних школ перед 9 января).

Воронин, Павел Григорьевич, сын псаломщика. Род. 7 янв. 1869 г. в с. Сосновском, Шадринск. у., Пермск. губ.; после окончания в 1879 г. сельской школы Миасского завода поступил в 1881 г. в классическую гимназию в г. Троицке, Оренбургск. губ. Окончив курс последней в 1888 г., в т. г. поступил в Казанск. ун-т. С конца 1888 г. входил в Казани в образовавшийся тогда же революц. кружок саморазвития, состоявший преимущественно из бывших воспитанников средних школ г. Троицка («кружок троичан») и руководившийся Н. Е. Федосеевым (характер и направление этого кружка нельзя считать окончательно установленными—точка зрения его историка Н. Л. Сергиевского оспаривается в неопубликованных работах участника дела А. А. Санина). В 1889 г. В. был привлечен по делу Федосеева и др. Кроме принадлежности к кружку, ему инкриминировалось участие в гектографировании нелегальной литературы. Содержался под стражей с 3 сент. по 31 ноября 1889 г. По выс. пов. от 11 окт. 1890 г. определено подвергнуть тюремному заключению на 10 месяцев с последующим подчинением негласн. надз. полиции на срок по усмотрению мин-ра вн. дел. Отбыл заключение в «Крестах» (Петербург) с 2 марта по 22 окт. 1891 г., после чего ему воспрещено жительство в ун-тских городах на 2 года. Жил в Троицке, потом в Верхнеуральск. у. С 1895 г. находился на ж.-д. службе в Челябинске, с 1900 г. в Москве, в 1903 г.—в Петербурге.

Обзор 1889 (Ук.).—Ведомость 1890 (Ук.).—Деп. пол., 3 д-во, 1891, № 837.

В. Невский, Очерки (Ук.).—М. Корбут, Казанск. ун-т за 125 лет, II (Ук.).—Его же, Казанск. студенчество в народнический период. Казань, 1930, 24.—«Ист.-Рев. Сборник» I, 67, 76, 83 (Н. Сергиевский, Так что же такое Федосеевский кружок 1888—89 г.г.?).—«ПутиРевол.» (Казань) I, 1922, 94 (С. Лившиц, Очерки истории Казанск. соц.-демократии. 1888—1916 г.г.).—«Красн. Летоп.» VII, 1923, 294—298, 311, 313, 314, 316, 318—321, IX, 1923, 174, 175 (Н. Сергиевский, Федосеевский кружок 1888—1889 г.г.).

Воронин, Семен Александрович, мещанин г. Шуи, рабочий-ткач. Род. 25 янв. 1880 г. в дер. Голчаново, Шуйск. у., Владимирск. губ., окончил земскую школу в с. Талицах, того же уезда. В середине 90-х г.г., работая в Иваново-Вознесенске на фабрике Дербенева, примкнул к местной с.-д. орг-ции. На общем собрании Иваново-Вознесенск. орг-ции 4 мая 1897 г. избран выборным одной из ячеек, на которые была разбита тогда же орг-ция. После провала в июне т. г. орг-ции (дело Варенцовой, Хрящевой и др.) был привлечен к дознанию и В.—в авг. 1897 г. на основании показаний предателя В. Муравьева. Состоял во время производства дела под особ. надз. полиции. По соглашению мин-ров вн. дел и юстиции в янв. 1898 г. дело в отношении В. было прекращено по недостаточности улик. С осени (приблизительно) 1897 г. В. как представитель от рабочей орг-ции входил в интеллигентскую группу «Красный крест», снабжавшую рабочую орг-цию материальными средствами и легальной литературой. На собрании актива Иваново-Вознесенск. с.-д. орг-ции 14 июня 1898 г. снова избран в состав выборных, собрание

С. А. Воронин.
С фотогр. 1907 г.
Из Альбома III Госуд. думы.

которых с этого времени должно было представлять собой Иваново-Вознесенск. ком-т РСДРП. 20 авг. 1898 г. арестован во время нового провала орг-ции. После допроса 24 авг. т. г. освобожден под особ. надз. полиции (дал откровенные показания). Дело было в дальнейшем присоединено к дознанию о «Московск. Союзе борьбы за освобождение раб. класса» (связь через Соледухину-Перазича). В. обвинялся в том, что был членом кружка (выборным), заведывал кассой, вербовал новых членов. Последовавшим 9 февр. 1900 г. выс. пов. по соединенному делу «Московск. Союза борьбы» и Иваново-Вознесенск. орг-ции было определено подчинить В. гласн. надз. полиции на 1 год вне столиц, столичных губ. и некоторых, по усмотрению м-ва вн. дел, фабричных местностей. Немедленно после своего освобождения из-под стражи (в авг. 1898 г.) В. возобновил партийную работу, ставя несколькими товарищами (А. Жаров, Тарасов, Ерофеев) во главе Иваново-Вознесенск. ком-та РСДРП. После приговора выслан под надз. полиции в Саратов, куда прибыл 7 апр. 1900 г. В Саратове принимал деятельное участие в местной с.-д. работе.

входил в с.-д. рабочий ком-т, состоявший из ссыльных рабочих. В том же 1900 г. В. был привлечен к возникшему в Иваново-Вознесенске новому дознанию об Иваново-Вознесенск. ком-те РСДРП—на основании показаний арестованного в Кохме рабочего Козлова. Арестован в Саратове 12 сент. 1900 г., освобожден под особ. надз. полиции 11 ноября т. г. Дознание м. пр. установило, что В. до высылки в Саратов был кассиром объединенной кассы иваново-вознесенских кружков. По выс. пов. 12 дек. 1901 г. было определено подвергнуть В. тюремному заключению на 1 год. Однако, 27 дек. 1901 г. В. был принят на военную службу в 21-й пехотный Муромский полк (расположенный в г. Остроленке, Ломжинск. губ.), в связи с чем исполнение выс. пов. было приостановлено и по соглашению мин-ров юстиции и вн. дел назначенное ему наказание заменено затем одиночным заключением в военной тюрьме на 3½ месяца без ограничения в правах и без перевода в разряд штрафованных. По возвращении в Иваново-Вознесенск В. снова стал принимать участие в с.-д. орг-ции, как большевик, и в 1907 г. он был избран от Владимирск. губ. по рабочей курии в III Гос. думу (ко времени выборов работал на фабрике Гандурина в Иваново-Вознесенске). Входил в думскую с.-д. фракцию и, наезжая в Иваново-Вознесенск, держал связь с тамошними соц.-демократами. После окончания депутатских полномочий (1912 г.) в орг-ции не состоял. Во время империалистской войны был мобилизован и в 1915 г. убит на Карпатах.

Обзоры 1898—99, 1900 (Ук.).—Доклады мин-ра юстиции, 1900, л.л. 43—49, 1901, л.л. 418—423.—Деп. пол., 3 д-во, 1901, № 245.—М-во юстиции, 1897, № 11475, 1898, № 11489, 1900, № 11521.

Государственная дума. Справочник. III созыв. П., 1909—12.—Наши депутаты. 3-й созыв.—Энциклопед. словарь «Гранат» XVII, приложение (Биографический указатель членов Гос. думы).—В. Невский, Очерки, 487.—Л. Меньщиков, Охрана и революция, II, вып. 1, 76.—Раб. движение в Иваново-Вознесенск. районе», 26.—Гос. дума. III созыв. Стенограф. отчеты. П., 1908—12 (Указатели отдельно по сессиям).—А. Рябинин, Материалы для биографии Р. М. Семенчикова, 53.—В. Смирнов (Малков), На заре раб. движения гор. Иваново-Вознесенска, 57, 64.—А. Фишер, В России и в Англии, 45, 47, 50, 51.—Ф. Самойлов, Воспоминания, II, 46—54, 82, III, 20.—Б. Златоустовский, Стачечное движение в Иваново-Вознесенск. районе 1905—16 г.г., 97.—З. Петров, Саратовск. орг-ция РСДРП от I до II съезда, 20, 21.—Ленин, Сочинения, XV (Ук.).—М. Багаев, За десять лет (Ук.).—«Наше Время» II, 65, 66 (Хроника арестов).—«XXV лет РКП(б)», 30 (Д. Маслов, Первый с.-д. кружок).—Там же, 43 (Н. Грачев(?), Материалы по истории раб. движения в Иваново-Вознесенске).—Там же, 58, 59, 62 (В. Кузнецов, Первые вехи).—Там же, 106 (Д. Смирнов, Моя работа в орг-ции большевиков).—Там же, 133 (Г. Гнедин, Воспоминания).—Там же, 144—145 (И. Фирстов, Годы реакции).—«Труды Иваново-Вознесенск. научного об-ва краеведения» III, 180, 181 (Н. Малицкий, «Тайное общество» в г. Иваново-Вознесенске в 90-х г.г.).—«1905 г. в Иваново-Вознесенск. районе», 294, 295 (М. Кедрин, Деятельность профсоюза ситценабивщиков в 1906—09 г.г. Краткий обзор).—«Листок Работника» VI, 1908, 24 (Хроника арестов).—«Рабочее Дело» VIII, 1900, 64 (Раб. движение в России).—«Листок Рабочего Дела» V, 1901, 16 (Из Саратова).—«Вестник Саратовск. губернии» 1923, VI (31), 67 (С. Шепелев, Воспоминания о Саратове с 1897 г.).—«Пролет. Револ.» 1923, II (14), 91, 92 (А. Станчинский, С.-д. подполье в Саратове и газета «Саратовский Рабочий» в 1899 г. По воспоминаниям и документальным данным).—Там же, 1924, VI (29), 137 (О. Варенцова, предисловие к ст. Р. Ковматор «Раб. и с.-д. движение в Кинешемск. районе 1897—1910 г.г.»).—«Коммунистический Путь» (Саратов) 1928, VII, 64 (З. Петров, 1899—1900. Страничка из истории Саратовск. орг-ции ВКП(б).

Воронин, Сергей Иванович, потомств. почетный гражданин; инженер. Род. 11 дек. 1866 г. в Москве. Учился в Московск. практической академии коммерческих наук, оттуда перешел в реальное уч-ще Воскресенского (там же), где окончил курс в 1889 г. В т. г. поступил на механическое отделение Рижск. политехнич. ин-та, в котором состоял до 1894 г., затем в 1896—1900 г.г. В дек. 1893 г. привлечен в Риге как член кружка марксистов, существовавшего с конца 1890 до конца 1893 г.г. Дознание возникло по показаниям М. Егупова (привлеченные: Вас. Ульрих—руководитель кружка, Н. Иванов, И. Концевич и В.). Во время производства дознания В. состоял под особ. надз. полиции в Риге. В 1895 г. дело было прекращено по соглашению мин-ров вн. дел и юстиции в силу применения манифеста 14 ноября 1894 г. По окончании политехникума В. служил в течение 1900—05 г.г. помощником директора Истоминской мануфактуры С. М. Шибаева сын., а с 1905 г. занимался частной строительной практикой. К 1912 г. жил в Москве.

Ведомости 1894, 1895 (Ук.).—М-во юстиции, 1894, № 11911.

Album academicum Рижск. политехнич. ин-та (Ук.).

Воронин, Федор, рабочий. В конце 90-х г.г. был членом с.-д. кружка завода Гретера в Киеве, распространял прокламации.

«К 25-летию первого съезда партии», 89, 91 (А. Воронин, Кружок на заводе Гретера-Криванек).

Воронина, Екатерина Петровна (рожд. Мокруева), крестьянка дер. Голчаново, Шуйск. у., Владимирск. губ., ткачиха, жена С. А. Воронина (см.). Род. в 1879 г. в дер. Анкудиново, того же Шуйск. у. Вместе с мужем принимала участие в деятельности Иваново-Вознесенск. с.-д. организации, являлась в период 1899—1900 г.г. его помощницей по заведыванию объединенной кассой орг-ции, посещала собрания выборных. В 1900 г. жила с С. А. Ворониным в Саратове. Привлечена по делу Иваново-Вознесенск. ком-та РСДРП, возникшему в 1900 г., и состояла с 14 февр. 1901 г. под особ. надз. полиции. По выс. пов. 12 дек. 1901 г. определено подвергнуть В. тюремному заключению на 4 месяца. Отбывала заключение во Владимирск. губ. тюрьме с 17 янв. по 17 мая 1902 г. В 1902—03 г.г. жила в дер. Анкудиново, работая ткачихой.

Обзор 1900 (Ук.).—Доклады мин-ра юстиции, 1901, л.л. 418—423.—М-во юстиции, 1900, № 11521.

А. Фишер, В России и в Англии, 45.—М. Багаев, За десять лет, 97, 99.—«Жизнь» 1902, IV, 106 (Хроника пострадавших в рев. борьбе).—«Искра» № 18, 1902 (Хроника рев. борьбы) («Искра» III, 59).

Воронинский, Сергей Михайлович. В 900-х г.г., будучи студентом Ярославск. лицея, входил в студенческую группу Северн. ком-та РСДРП. Осенью 1904 г. приехал во Владимир, где служил в казенной

палате. Содействовал оживлению работы местной с.-д. группы, участвовал в составлении прокламаций; последние гектографировались частью у него на квартире. При его участии в апр. 1905 г. был оформлен Владимирск. ком-т РСДРП, при чем на него была возложена организация пропагандистской группы. Участвовал во Владимире в событиях первой революции. В 1906 г. входил в состав финансовой комиссии при Владимирск. орг-ции; его квартирой пользовались в т. г. для хранения типографского станка. В годы реакции в партийной работе не участвовал.

Я Ко: обов, На остриё ножа, 226, 239. - «О раб. движении и с.-д. работе во Владимирск. губ. в 900-х г.г.», 11, 271, 272, 274, 276 (Самохвалов, Из подполья Владимирск. с.-д. орг-ции. По архивным материалам и воспоминаниям подпольщиков).—»Владимирск. Окружная орг-ция РСДРП», 141, 142, 144, 146, 150, 151, 207 (Ф. Благоиравов, От «Северн. рабочего союза» до войны 1914 г. По материалам и личным воспоминаниям).—Там же, 291 (Р. Зеликсон-Ставская, Отрывки из воспоминаний).—Там же, 304, 305, 316 (Н. Перфильева-Смирнова, 1906—08 г.г. во Владимире. Воспоминания).—»Призыв» (Владимир) 1925, № 283 (Как возник Окружной ком-т).—Там же (20 лет Владимирск. губпарторганизации и Окружного ком-та. Тезисы).

Вороницын, Иван Петрович, сын подполковника. Род. 28 янв. 1885 г. в г. Нарве, Петербургск. губ. В 1895 г. семья переехала в Житомир. Учился в Нарвск., потом в Житомирск. гимназиях. Уже в 4—5-м классах проявлял интерес к радикальной журналистике, затем вошел в нелегальный ученический кружок и вместе со своим одноклассником стал составлять, печатать на гектографе и распространять прокламации. В результате был исключен из 6-го класса (1902 г.), разорвал с семьей и уехал в г. Глазов, Вятск. губ., к своему сводному брату Александру Неустроеву (см.), отбывавшему там ссылку; сошелся с местными ссыльными соц.-демократами и под их влиянием окончательно установился как марксист. Осенью 1902 г. переехал в Харьков, готовился к экзамену на аттестат зрелости и одновременно работал в «Союзе учащейся молодежи» при Харьковск. ком-те РСДРП, тогда же формально вступив в партию. В начале 1903 г. В.—руководитель с.-д. кружка рабочих в Харькове. 25 марта т. г. он был арестован и привлечен к дознанию о Харьковск. ком-те РСДРП. При обыске у В., кроме печатных изданий, были обнаружены рукописи революц. содержания, в том числе проект программы для ведения пропаганды, написанный его рукой. В. было предъявлено обвинение в участии в деятельности Харьковск. ком-та, распространении (через посредство Ш. Габы—см.) нелегальной литературы. Находясь в одиночном заключении в Харьковск. губ. тюрьме и на Холодной горе (арестантские роты), перенес 2 голодовки, последнюю—9 дней—по поводу задержки приговора по делу Харьковск. ком-та и с требованием об освобождении из заключения (началась 28 авг. 1903 г.). Оставался в тюрьме в Харькове до 18 окт. т. г., когда, на основании утвержденного 12 окт. мин-ром вн. дел постановления Особ. совещания, выслан до решения дела в Архангельск. губ. 15 ноября 1903 г. прибыл в Холмогоры. Во время пребывания там В. сблизился как меньшевик. Из-за переписки в Архангельском и заграницей в ночь на 20 февр. 1904 г. был подвергнут обыску, по которому найдены нелегальные издания. Увезен тогда же в Архангельск. тюрьму, затем (в начале марта) препровожден по этапу обратно в Холмогоры. Возбуждено новое дознание о хранении нелегальной литературы, которое было прекращено в июне 1904 г. соглашением мин-ров вн. дел и юстиции, в виду понесенного уже В. достаточного наказания. В апр. 1904 г. вместе с Яковом Дубровинским устроил побег из Холмогор Редкозубову, отвезя его на лодке в Архангельск, за что их обоих арестовали и выслали дальше—в распоряжение Мезенск. исправника (формально вменялась в вину самовольная отлучка из Холмогор с 22 до 25 апр.). В ночь на 3 июня 1904 г. они бежали с дороги, из Пинеги. В середине июля приехал в Берлин, затем перебрался в Женеву (дело Харьковск. ком-та, между тем, по состоявшемуся 17 сент. 1904 г. постановлению подлежало в отношении В. прекращению на основании манифеста 11 авг. т. г.). В ноябре 1904 г. В. вернулся нелегально из-за границы в Москву, где стал работать в качестве организатора Бутырского района под псевдонимом «Вадим» (жил по паспорту Островского). 9 февр. 1905 г. арестован, содержался в Таганской тюрьме. По болезни был освобожден под залог (5 сент. 1905 г.). В период «свободы» оказался в Севастополе, где принял самое активное участие в революц. событиях.

И. П. Вороницын.
С фотогр. 1906 г.
Из собр. Музея «Каторга и Ссылка».

будучи членом местного ком-та Крымск. союза РСДРП. Выступал на митингах под именем «Ивана Петровича». Тесно связался с работой с.-д. военной орг-ции и вошел в сформировавшийся в начале ноября 1905 г. новый ее руководящий центр. Был главным оратором на известном митинге 11 ноября, с которым связаны убийство штабс-капитана Штейна и ранение контр-адмирала Лисаревского матросом Петровым, явившиеся, в свою очередь, последним толчком к открытому выступлению матросов. На происходившем 12 ноября первом собрании флотских депутатов В. был избран председателем Совета, в руках которого и сосредоточено было руководство движением последующих дней. В день подавления восстания (15 ноября) В. находился на контрминоносце «Свирепый» и был снят с него вместе с уцелевшей командой после того, как миноносец был выбит из строя огнем с оставшихся верными правительству судов. Попытки к освобождению В. до суда из тюрьмы, предпринимавшиеся местной партийной орг-цией, окончились неудачно. Дело (процесс третьей группы участников ноябрьского восстания) слушалось в военно-морском суде Севастопольск. порта с 24 окт. по 13 ноября 1906 г. В. обвинялся втом, что был «главным лицом, подготовлявшим и организовавшим восстание»; что, председательствуя в «мятежном комитете», руководившем движением, он вошел в непосредственную связь с лейтенантом Шмидтом для объединения действий восставших на захваченных судах и в казармах; что в дни восстания он говорил речи на митингах, убеждая «биться до последней капли крови», водил матросов в Брестский и Белостокский полки и призывал солдат этих полков присоединиться к матросам; что 15 ноября он перешел на контр-миноносец «Свирепый», на котором находился в то время, когда «Свирепый» проходил вдоль эскадры и стрелял по войскам, подавлявшим восстание. Вместе с огромным большинством подсудимых В. отказался от участия в суде (он был автором соответственной декларации подсудимых, опубликованной тогда же в печати). Суд приговорил В. к смертной казни, но, принимая во внимание, что во время совершения «преступления» он не достиг еще совершеннолетия, заменил ее каторжными работами без срока. 5 дек. 1906 г. В. прибыл в Смоленск. каторжный централ. 11 янв. 1907 г. оттуда, как один из «зачинщиков» т. наз. голого бунта, отправлен в Шлиссельбург. В мае 1909 г. переведен из Шлиссельбурга в Вологодск. централ, из Вологды в февр. 1911 г. переведен в Ярославск. централ. В т. г. возвращен в Шлиссельбургск. тюрьму, где оставался до осени 1916 г., когда, вследствие болезни глаз, переведен в центральную тюремную больницу в Москве (при Бутырской тюрьме). Свыше 5-ти лет провел в ручных кандалах, а ножные носил до 1915 г. Во время империалистской войны В. занимал оборонческую позицию. Освобожденный Февральской революцией из тюремной больницы, он некоторое время работал в газете московских меньшевиков «Вперед», а через месяц уехал в Житомир, где он возглавлял в дальнейшем местную меньшевистскую орг-цию. Состоял членом Киевск. областного и председателем Волынск. окружного ком-тов меньшевиков, принимал участие в газетах «Рабочий Голос» (орган Житомирск. орг-ции меньшевиков) и «Трудовая Волынь» (издание Волынск. союза кооперативов). Был председателем Совета 1-го созыва в Житомире, гласным Житомирск. городской думы, членом делегации своей партии в Центральной Раде. Участвовал от Житомирск. орг-ции на т. наз. Объединительном съезде с.-д. в Петрограде в авг. 1917 г. На выборах в Учредительное собрание В. выставлялся кандидатом РСДРП «объединенной» по Волынск. избирательному округу. Вскоре после занятия Житомира немцами В. был арестован ими (в марте 1918 г.) и отправлен в Бялу, где содержался частью в тюрьме, частью в концентрационном лагере. В течение сент. 1918 г. переведен из Бялы в Брест-Литовск. крепость, откуда освобожден ноябрьской революцией в Германии и вернулся после этого в Житомир. Был делегатом т. н. «Трудового конгресса» от Волыни (конгресс созван петлюровской «Директорией» в янв. 1919 г.). Как кандидат «социалистического блока», был избран в 1919 г. сначала товарищем городского головы, затем городским головой Житомира. Был редактором газеты «Волынская Заря», выходившей в 1919—20 г.г. После окончательного утверждения советской власти в крае первое время оставался на жительстве в Житомире. В 1923 г. был выслан на 3 года в Чердынь; в 1926 г. восстановлен в правах. Перу В. принадлежат воспоминания «Из мрака каторги» и «У немцев» (см. подробнее в библиографии), биографии Б. П. Жадановского («История одного каторжанина», М.—Л., 1926) и П. П. Шмидта («Лейтенант Шмидт» в «Биографической библиотеке» Госиздата, М.—Л., 1925): он является также автором большой работы «История атеизма» (3-е изд.—М., 1930). Из других его работ изданы: «Ла-Метри. К истории французского материализма» (Харьков, 1925), «К.-А. Гельвеций» («Биограф. б-ка» Госиздата, М.—Л., 1926), «Светский календарь и гражданская религия Великой французской революции» (2-е изд.—М., 1930), «Декабристы и религия» (2-е изд.—М., 1929), «В. Г. Белинский и религия» (2-е изд.—М., 1930), «А. И. Герцен и религия» (М., 1928), «История атеистической книги» («О трех обманщиках»—М., 1930) и ряд статей в журнале «Атеист» за 1926—30 г.г.

Сведения И. П. Воронцыма.—Роз. циркуляр 1904.—Деп. пол.: ос. отд., 1898, № 5, ч. 12, лит. Ж. 1903, № 1000, т. II; 3 д-во, 1904, № 2528; 4 д-во, 1903, № 465, ч. 17.—М-во юстиции, 1904, № 17286, 1905, № 18980.—Вед. о движении дел (Харьковск. суд. палата).

Митинги (Ук.).—Полит. каторга и ссылка.

Протоколы первой конференции военных и боевых орг-ций РСДРП, состоявшейся в ноябре 1906 г. П., 1907, 64—72 (Доклад тов. Воронцыма о ноябрьском Севастопольск. восстании) (перепеч. в кн.: Лейтенант Шмидт. Письма, воспоминания, документы, 232—242).—И. Воронцыми, Из мрака каторги. 1905—1917. Харьков, 1922 — Его же, У немцев. Очерки полит. тюрьмы и ссылки. Харьков, 1923.—«Кат. и Сс.» 1930, VI (67), 126—138 (Г. Крамаров, Подготовка побега из Севастопольск. тюрьмы).

М. Ильинский, Архангельск. ссылка, 40.—И. Геммин, По тюрьмам и этапам, 9, 13, 18, 22, 37—39, 43, 45, 231.—А. Рабмин, Материалы для биографии Р. М. Семенчикова, 59.—И. Гелис, Ноябрские дни в Севастополе в 1905 г., 9, 13, 56, 62, 103, 104.—И. Воронцыми, Лейтенант Шмидт. М.—Л., 1925, 65, 73.—В. Залежский, Восемь побегов—двенадцать арестов, 10, 12, 16, 23, 30, 31, 33 (ср. его кн. «На путях к революции», I, 76, 80, 88, 97, 98, 107, 109, 111).—В. Камшицкий, 1905 г. в Севастополе, 19, 20, 81, 116, 128, 142.—«Канд. Звон» I, 56, 62, 73—74 (И. Криворуков, Восстание в Черноморском флоте 11—15 ноября 1905 г.).—«Потемкинские дни 1905 г. на Черном море», 10, 22 (С. Шрейбер, Предисловие).—«1905 История рев. движения в отд. очерках» III, вып. I, 82, 84—88, 90—92, 94 (И. Волковичер, Восстание в Севастополе).—«Всеобщая стачка 1903 г. на Украине», 71 (И. Ткачуков, Накануне первой революции в Харькове).—«Искра» № 51, 1903 (Хроника рев. борьбы) («Искра» VII, 199).—Там же, № 55, 1903, №№ 56 и 70,1904 (Хроника рев. борьбы).—«Освобождение» 1903, VII (31), 121 (Письма из провинции: Голодовка в тюрьме).—«Револ. Россия» № 22, 1903, 20 (Хроника обысков и арестов), № 28, 1903, 24, № 43,1904, 24, № 48, 1904, 23, № 49, 1904, 23 (Хроника правительств. гонений).—«Последние Известия» № 189, 1904, 8 (Побеги), № 207, 1905, 7 (Список № 1 лиц, подлежащих розыску по делам политическим).—«Начало» 1905, №№ 10—15 (И. Г. Смидович?), Революц. дни в Севастополе).—«Пролетарий» 1905, № 11 (Тюрьма и ссылка) («Вперед» и «Пролетарий» IV, 80).—«Голос Труда» 1906, № 15 (К севастопольск. процессу).—«Крымский Вестник» (Севастополь) 1906, № 254 (Приговор по делу о ноябрьском восстании в Севастополе), № 268 (Хроника).—«Русская Жизнь» 1907, № 44 (Хроника: В настоящее время в Шлиссельбургск. крепости заключены...).—«Киевская Мысль» 1917, № 238 (Выборы в Учредит. собрание).—«Рабочий Голос» 1917, № 14 (Протокол общегособрания членов Житомирск. орг-ции РСДРП).—«Кат. и Сс.» V, 1923, 255—256 (Г. Крамаров, рецензия о воспомин. И. Воронцыма «Из мрака каторги»).—«Пролет.Револ.» 1923, VI—VII (18—19), 114, 115, 118, 137, 151, 153 (В. Дробот, Севастопольск. восстание 1905 г.).—«Кат. и Сс.» 1924, VI (13), 281 (Список действительных членов Всесоюзного об-ва политкаторжан и сс.-поселенцев).—«Летоп.Револ.» 1924, III (8), 53 (Борисов, Очерки революции на Волыни).—«Кат и Сс» 1925, V (18), 13 (М. Лебедев, Рев. движение среди черноморских моряков в 1905 г.).—Там же, 54, 55, 60, 65, 71, 72, 83 (А. Жительский, Воспоминания о Севастопольск. восстании 1905 г.).—Там же, 278, 280—281 (Н. Билибин, История одного протеста. Памяти В. О. Лихтенштадта).—«ПутиРевол.» (Харьков) 1925, II, 83 (В. Галкин, Харьковск революц. Красный кр ст. 1834—1920).—«Кат. и Сс.» 1926, VI (27), 253 (Б. Н-ский, рецензия о кн. Е. Шмидта «Лейтенант Шмидт»).—«Летоп.Револ.» 1926, VI (21), 68, 70 (Г. Михайлов, К истории Октября на Волыни) —Там же, 72 (И. Дашковский, Октябрьские дни в Житомире и на Юго-зап. фронте).—«Кат. и Сс.» 1927, IV (33), 131 (К. Цитович, Побег из Севастопольск. тюрьмы в 1907 г.).—«Красн. Летоп.» 1927, 1(22), 103 (В. Рукянцев, В Шлиссельбургск. крепости в февр. 1917 г. Воспоминания).—«Летоп.Револ.» 1927, I (22), 50—51 (С. Майя А. Заславский, Начало революции на Волыни).

Воронкер, Зейлик (Самуил) Моисеевич (Мойшевич, Мозесович), мещанин, слесарь. Род. 14 сент. 1875 г. в Одессе. С 16 марта до 8 мая 1896 г. содержался в Одессе под стражей по делу о местных рабочих кружках (дело Н. Кульчицкого, И. Айзенштата и др.); состоял членом кружка слесарей, руководимого Ф. Койгеном. Осенью 1896 г. был принят на военную службу и зачислен в 62-й пехотный Суздальский полк (позже был в Омск. кадровом батальоне и в 59-м Люблинск. полку, стоявшем в Одессе). По выс. пов. 13 авг. 1897 г. определено подвергнуть В. одиночному заключению в военной тюрьме на 2 месяца, а затем подчинить надзору военного начальства на все время состояния на службе. Отбыл заключение в Варшавск. военной тюрьме в конце 1897 г.

Обзор 1895—96 (Ук.).—Ведомость 1897 (Ук.).—Дело пол., 3 д во, 1897, № 1138.—М-во юстиции, 1896, № 152.1. В. Невский, Очерки (Ук.).

Воронков, Дмитрий, рабочий сборного цеха ж.-д. мастерских в Воронеже. В 1904 г. был членом одного из местных с.-д. кружков.

«Помни о прошлом», 12 (С.-д. орг-ция в Воронеже в начале 1905 г. Из архива губернского жанд. управления).—«1905 г. в Воронеже», I, 88 (С.-д. орг-ции в Воронеже 1901—1905 г.г.).

Воронков, Михаил П. (?), рабочий ж.-д. мастерских в Саратове. В 1897 г. входил в кружок самообразования под руководством А. П. Булгакова. В 1900 г. вступил в с.-д. кружок рабочих ж.-д. мастерских. В 1901 г. был одним из руководителей забастовочного движения в мастерских, после второй забастовки (в авг. 1901 г.) был уволен из мастерских в числе других «зачинщиков». В 1903 г. был членом с.-д. кружка, организованного в мастерских Петровым и Клочковым. (В 1905 г., по воспоминаниям В. Антонова-Саратовского, в числе активных работников Саратовск. с.-д. орг-ции находился М. Ф. Воронков—то же лицо, очевидно). В 1923 г. В. был председателем месткома ж.-д. депо в Саратове.

В. Антонов-Саратовский, Красный год, 75.—З. Петров, Саратовск. орг-ция РСДРП от I до II съезда, 25, 35.—«Вестник Саратовск. губкома» 1923, III (28), 43, 44 (Иванов, Под руководством рабочих большевиков).—Там же, 1923, VI (31), 72, 73 (С. Кобленц, Забастовочное движение 1901 г.).—«Коммунистический Путь» (Саратов) 1923, X (35), 172 (Г. Лушников, Воспоминания о возникновении в Саратове с.-д. рабочих группы).—Там же, 1928, IX—X, 91 (З. Петров, Спичинчка из истории Саратовск. орг-ции. 1901 г.).—«Поволжская Правда» 1928, №№ 45 (178) и 46 (179) (Его же, Саратовск. орг-ция РСДРП накануне 2-го съезда).—«Пролет.Револ.» 1928, VI—VII (77—78), 266 (Г. Саар, Возникновение Саратовск. орг-ции РСДРП).—Там же, 1928, XI—XII (82—83), 112, 121 (Его же, Саратовск. орг-ция РСДРП в начале 900-х г.г.).

Воронков, Федор Федосеевич, слесарь ж.-д. мастерских в Саратове. В 1903 г. вступил в с.-д. кружок, организованный среди рабочих мастерских Петровым и Клочковым. В 1905 г. был одним из руководителей майской забастовки в ж.-д. мастерских, в связи с чем подвергся аресту (в ночь на 4 мая). Принимал активное участие в деятельности Саратовск. с.-д. орг-ции 1905 г. и в революц. событиях; был членом Совета рабочих депутатов. 17 дек. 1905 г. арестован в числе 14-ти членов Совета на собрании последнего. Позже отошел от партии.

И. Соколов, 1905 г. на Рязано-Ур[illegible] 50.—В. Антонов-Саратовский, [illegible] 45, 75 —«1905 г. в Саратовск. губ.», 46, 47 [illegible] Работа партии. Февр.—сент. 1905 г. По [illegible] жанд. упр.).—Там же, 83, 86, 98 (Его [illegible] Совет рабочих депутатов в 1905 г. По [illegible] губ. жанд. упр.).—«Вестник Саратов[illegible] III (28), 44 (Иванов, Под руков[illegible] шевиков).—«Известия» (Саратов) 1923, [illegible]

Стый рабочий приветствует РКП(б).—«Коммунистический Путь» (Саратов) 1923, IX (34), 212 (Г. Саар, Охранное отделение о деятельности Саратовск. орг-ции РСДРП).—«Известия» (Саратов) 1925, №№ 291 и 292 (Из речи тов. В. Антонова, произнесенной 11 октября 1925 г. в парт-клубе).

«Воронов», один из партийных псевдонимов Л. Е. Гальперина (см.).

Воронов, Андрей Арсеньевич, крестьянин с. Троицкого, Старицк. у., Тверск. губ., рабочий-ткач. Род. в 1884 г. там же, учился в сельской школе. В 1903 г. был привлечен по делу Тверск. ком-та РСДРП. Арестован 12 авг. на сходке рабочего кружка в Желтиковой роще; просидел до 17 сент. т. г., затем состоял под особ. надз. полиции. Все дело было прекращено постановлением Тверск. губ. совещания 23 марта 1905 г.

Деп. пол., 4 д-во, 1904, № 1275 и 1275, ч. 27.—М-во юстиции, 1903, № 17760.

П. Александров, Очерк раб. движения в Тверск. губ., 45.—«Искра» № 48, 1903 (Хроника рев. борьбы) («Искра» VII, 113).

Воронов, Герасим Яковлевич.

См. девяностые годы.

Воронов, Илья, рабочий Путиловского зав. 3 янв. 1905 г., на основании агентурных сведений, был арестован вместе с Алексеем Тананиным в Петербурге. При обыске у них найдено 500 прокламаций «К рабочим Путиловского завода» от имени меньшевистской так наз. Петербургской группы ЦК РСДРП.

Еженедельная записка директора деп. пол. от 6 янв. 1905 г.

Воронов, Николай. Арестован в Екатеринославе 29 апр. 1904 г. (в связи с 1 мая) как член РСДРП.

Деп. пол., ос. отд., 1904, № 5, ч. 6.

Воронов, Николай Иванович, сормовск. рабочий. В 1902—03 г.г. был активным членом местной с.-д. орг-ции; распространял революц. литературу. 15 янв. 1903 г. был обыскан без результатов. С 3 на 4 февр. 1903 г. арестован при производстве дознания о «Сормовск. с.-д. рабочей орг-ции». 16 февр. т. г. из-под стражи освобожден за невозможностью проверить агентурные сведения о нем и обвиняемым не был привлечен. В ночь на 28 апр. 1903 г. был арестован в Сормове вместе с Павлом Грациановым и Борисом Грейбером после сходки в лесу, посвященной вопросу о первомайском выступлении (по воспоминаниям Каюрова, эти лица должны были присутствовать на сходке от Нижегородск. ком-та). За отсутствием улик В., как и другие арестованные, вскоре после 1 мая был освобожден.

Деп. пол., ос. отд., 1898, № 5, ч. 80.—М-во юстиции, 1903, №№ 16033, 16742 и 18320.

В. Каюров, Сормово в первой революции, 75, 87.—«Материалы по истории рев. движения», I, 25 (В. Илларионов, Исторические этюды. Рев. хроника сормовских рабочих).—«Искра» № 35, 1903 (Хроника рев. борьбы) («Искра» V, 113).

Воронов, Николай Миронович, крестьянин, рабочий-токарь на заводе Франко-Русск. об-ва в Петербурге. Род. ок. 1870 г., учился в сельской школе. Арестован 3 июня 1893 г. на сходке в квартире рабочих В. Платонова и А. Корговта, вместе с Н. О. Алюшкевичем, Г. И. Кулевым и др. привлечен по делу последних. Содержался под стражей до 2 авг. 1893 г. Обвинялся в посещении сходок и хранении нелегальных изданий. Выс. пов. 26 апр. 1895 г. определено подвергнуть В. тюремному заключению на 1 месяц, а затем подчинить гласн. надз. полиции на 1 год в избранном месте жительства, вне столиц и столичных губ.

Обзор 1892—93 (Ук.).—Ведомость 1895 (Ук.).—М-во юстиции, 1893, № 10760.

Воронов, Тимофей Никитич, мещанин г. Вольска, Саратовск. губ., слесарь завода Беринга в Саратове. В 1904 г. состоял членом Саратовск. с.-д. орг-ции, членом т. наз. «рабочего ком-та», через посредство которого Саратовск. ком-т РСДРП связывался с широкой массой рабочих. 14 апр. на сходке по вопросу о распространении первомайских воззваний взял на себя район завода Беринга с прилегающими улицами. 18 апр. участвовал в праздновании 1 мая. В ночь на 28 апр. обыскан, но оставлен на свободе, т. к. ничего «явно преступного» не найдено. Летом 1904 г. вошел в организовавшийся к тому времени агитаторский кружок, куда входили бывшие члены рабочего ком-та, прекратившего к этому времени свою деятельность, а также и некоторые другие рабочие.

Деп. пол., ос. отд., 1904, № 5, ч. 65, лит. А.

«Вестник Саратовск. губкома» № 23, 1922, 71—73, № 24, 1922, 68, 75 (Г. Саар, Из прошлого Саратовск. орг-ции, 1904—06 г. г.).

Воронова, Людмила Николаевна. В середине 1904 г., по сведениям полиции, входила в Екатеринославск. ком-т РСДРП. В авг. т. г. уехала из Екатеринослава в Новороссийск.

«Материалы по истории Екатеринославск. с.-д. орг-ции», 70, 71 (Партия—«большинство» и «меньшинство»—по заград. донесениям).

Воронский, Александр Константинович («Валентин»), литературный критик и публицист. Род. в 1884 г. в селе Хорошавке, Кирсановск. у., Тамбовск. губ., в семье священника. Будучи учеником духовной семинарии в Тамбове, примкнул к революц. движению и с 1904 г. являлся членом РСДРП, в которой принадлежал к большевистскому крылу. В 1905 г., как активный участник «беспорядков» в семинарии, был исключен из нее (при переходе в последний—шестой—класс). В т. г. работал в губернской группе Тамбовской с.-д. орг-ции, а затем уехал в Петербург, где продолжал партийную работу в качестве техника и агитатора. После подавления декабрьского восстания направлен партией в Гельсингфорс для работы в Финляндск. с.-д. военной орг-ции. Из Гельсингфорса позднее переехал в Вильманстранд для работы среди солдат расположенных там двух пехотных полков. После Свеаборгск. восстания вернулся на партийную работу в Петербург и в сент. 1906 г. был арестован

за Нарвской заставой вместе с рабочими-путиловцами А. Буйко, С. Марковым, М. Богдановым. У В. при аресте были м. пр. отобраны прокламации и письмо к матери, подтверждавшее его работу в партии. После шестимесячного ареста судился Петербургск. суд. палатой. Суд отверг обвинение по 126 ст. угол. улож. и признал В. виновным по 2 п. 132 ст. того же уложения, приговорив его к заключению в

А. К. Воронский.

С фотогр. 1919 г.

Из собр. Музея «Каторга и Ссылка».

крепости на 1 год с зачетом предварительного заключения. Приговор исполнен 30 апр. 1907 г. В. отбывал срок в Петербурге, потом в Тамбове. По освобождении уехал в Москву, откуда получил назначение во Владимирск. окружную орг-цию. Руководил работой последней до своего ареста 26 окт. 1907 г. В февр. 1908 г. В. был выслан на 2 года в Вологодск. губ. (г. Яренск). После ссылки вел революц. работу в Москве, состоял в 1910 г. секретарем Московск. союза кожевников, работая, кроме того, среди ткачей. Бежал от угрожавшего в Москве ареста в Тамбов, перебрался вскоре в Саратов, где им, М. Ульяновой и С. Кржижановским была образована центральная группа большевиков. К концу 1910 г. В. организовал три кружка (два рабочих и один—интеллигентский), которыми он же руководил. В мае 1911 г. уехал из Саратова на юг. В Евпатории сотрудничал в местной газете. Осенью 1911 г. работал в Николаеве, где организовал кружок из пекарей и рабочих Судостроительного завода. Регулярно сотрудничал из Николаева в с.-д. газете «Ясная Заря», выходившей в Одессе под руководством В. В. Воровского. В этой газете В. поместил в частности свои первые литературно-критические статьи (псевдоним «Нурмин»). В конце 1911 г. заочно избран Саратовск. орг-цией большевиков делегатом на всероссийскую партийную конференцию. После конференции (состоялась в Праге в янв. 1912 г.) вернулся в Россию в качестве агента вновь избранного Центрального ком-та большевиков, сделал доклады о конференции в Николаеве, Одессе, Саратове. В Саратове В. в начале мая 1912 г. был арестован. В ноябре т. г. выслан на 3 года в Архангельск. губ. (г. Кемь). В 1915—16 г.г. жил в Екатеринославе, где состоял секретарем больничной кассы Эстампажного завода и одновременно принимал участие в чисто-партийной работе. Во время массовых арестов и обысков 26 апр. 1916 г. В. также подвергся обыску, и вскоре после этого он должен был уехать из Екатеринослава. В дальнейшем служил в Земском союзе на Западном фронте. После Февральской революции был председателем Койдановск. (Минск. губ.) совета солдатских депутатов; весной 1917 г. приехал в Одессу, где вошел в президиум Совета. Под его руководством было подготовлено отделение большевиков от объединенной с.-д. орг-ции. Был членом организационного бюро, затем (после собрания 19 июня 1917 г., на котором была оформлена самостоятельная орг-ция большевиков) членом Одесск. ком-та большевиков. Выделен для руководства большевистской работой в Румчероде, избран в редакционную коллегию органа большевиков «Голос Пролетария», а после того как большевики овладели «Известиями» Одесск. Совета, редактирование их также было поручено В. (совместно с некоторыми другими т. т.). После Октябрьской революции был членом «председательской коллегии» Одесск. исполкома; участвовал в проведении эвакуации Одессы перед занятием города немцами и в заключении мира с Румынией. В 1918—20 г.г. работал в Иваново-Вознесенске, был редактором органа местных губернского и городского Советов «Рабочий Край», состоял членом и председателем губкома и губисполкома, членом ВЦИК 4-х созывов. В 1921 г. организовал в Москве первый советский толстый журнал «Красную Новь», редактором которой оставался до 1927 г. включительно. С 1923 г. состоял также редактором журнала «Прожектор». Возглавлял созданное по его же инициативе издательство «Круг». Выступая по вопросам художественной литературы и руководства ею, В. занял позицию, расходящуюся в ряде пунктов с партийной линией в области литературы. В 1926—28 г.г. В. принадлежал к троцкистской оппозиции и вел активную фракционную работу, в связи с чем он был исключен из рядов ВКП(б), однако в дальнейшем он порвал с оппозицией и был восстановлен членом партии. Работает ныне в Москве старшим редактором по русским и иностранным классикам. В. принадлежат след. книги

по вопросам искусства и литературы: «На стыке» (сборник статей, Гиз, 1923), «Искусство как познание жизни и современность» (изд-во «Основа» в Иваново-Вознесенске, 1924), «Искусство и жизнь» (сборн. статей, из-во «Круг», 1924), «Об искусстве» (изд-во «Правда», 1925), «Литературные типы» (сборн. статей, изд-во «Круг», 1926), «Литературные записи» (сборн. статей, изд-во «Круг», 1926), «Мистер Бритлинг пьет чашу до дна» (сборн. статей и фельетонов, изд-во «Круг», 1927), «Искусство видеть мир» (сборн. статей, изд-во «Круг», 1928), «Литературные портреты» в 2-х томах (переработанное и значительно дополненное издание «Литературных типов», изд-во «Федерация», 1928—29). Воспоминания В. вышли под заглавием «За живой и мертвой водой» (см. подробнее о них в библиографии). Автобиографический характер носит и повесть В. «Глаз урагана» (см. там же). В. является также автором «Сборника рассказов».

Сведения А. К. Воронского.—Ведом. справ. о сотрд., 1907, кн. VIII, № 48424.

М. Цявловский, Большевики (Ук.).—Р. Мандельштам, Художественная литература в оценке русск. марксистской критики. Изд. 4-е. М., 1928 (Воронский, А. К.).—Писатели современной эпохи (Воронский, А. К.).—Больш. сов. энциклопедия, XIII (Воронский, А. К.).—Литературная энциклопедия, II (М. Добрынин, Воронский, А. К.).—1918 г. в Иваново-Вознесенск. губ. (Ук.).—Н. Попов, Очерк истории ВКП(б). I—II (Ук.).

А. Воронский, За живой и мертвой водой. Воспоминания. М., 1927 (3-е изд. —1929).—То же. Книга вторая, часть первая. М., 1929 (ранее в журнале «Новый Мир» 1928, IX, X, XI, XII).—То же. Книга вторая, часть вторая. М., 1929 (начало ранее в «Новом Мире» 1929,—II. А. Воронский, Глаз урагана. Повесть. М., 1931 (ранее в журн. «Звезда» 1931, I, II, III).—«Прожектор» 1927, VI (100), 19—20 (Его же, Из прошлого. Стенограмма речи, произнесенной на юбилейном вечере «Красной Нови») (перепеч. в его сборн. «Мистер Бритлинг пьет чашу до дна»).

С. Малышев, Боевые странички 1905 г., 25—26.—О. Пятницкий, Записки большевика (Ук.).—В. А. Антонов-Овсеенко, Записки о гражданской войне, II, 38.—Советы в Октябре, 92, 95, 106. —П. Тарасов, Записки рядового большевика, 96, 151.—В. Деготь, Под знаменем большевизма, 144, 150, 152, 170.—«Октябрьская революция. Первое пятилетие», 609, 611 (И. Кристаловский, Большевики в Одессе накануне Октября).—«Иваново-Вознесенск. губ. в гражданской войне», 33, 34, 46.—«Гражданская война (материалы)» II, 61, 75 (Л. Дегтерев, «Румчерод» и организация Красной армии).—Там же, 128 (А. Кривошеев, Октябрь на юге).—«Ленинский Сборник» I, 140 (Письма В. И. Ленина к А. М. Горькому 1908—13 г.г. Примечания).—«О раб. движении и с.-д. работе во Владимирск. губ. в 900-х г.г.» II, 299 (Самохвалов, Из подполья Владимирск. с.-д. орг-ции. По архивным материалам Владимирск. истпарта и личным воспоминаниям подпольщиков).—«5-й год» (Москва) II, 243 (П. Гуров, К истории издательского дела эпохи 1905 г.).—«Борьба за Советы на Екатеринославщине», 29, 30 (Б., Война и Екатеринославск. орг-ция РСДРП (большевиков).—Владимирск. Окружная орг-ция РСДРП», 222, 223, 225, 226 (Ф. Благонравов, От «Севери. рабочего союза» до войны 1914 г. По материалам и личным воспоминаниям).—Там же, 400 (С. Корочкин, Странички из прошлого. Из воспоминаний владимирца-большевика) (ср. «Агитатор-пропагандист» XIV, 1923, 69).—«Октябрь на Украине», 8, 9, 35 (Г. Ачканов, От Февраля к Октябрю).—Там же, 185 (А. Трилисский, Организация Советской власти на Украине).—Там же, 216 (Ковбасюк, Очерк истории одесск. Красной гвардии).—Там же, 308—311, 313, 318 (Е. Гороховская, Большевики в Одессе в 1917 г.).—«Нелегальна організація РСДРП у Києві за часів піднесення», 168, 174 (Листи Н. К. Крупської, Л. Д. Троцького і Г. В. Плеханова до Київської організації РСДРП. 1911—12 р.р.).—«Коммунист» (Одесса) № 23, 1922, 26, 28, 31 (И. Кристаловский, От Февральской революции к победе Октября. Из истории Одесск. большевистской орг-ции).—«Летоп.Револ.» I, 1922, 172 (Христев, Румчерод в подготовке Октябрьской революции).—«Коммунист» (Тамбов) 1923, XI, 100 (Ежов, В подпольи).—«Летоп.Револ.» II, 1923, 128, 129 (Э. Квиринг, Екатеринослав. Дек. 14 г.—июнь 15 г.).—«Коммунист» (Одесса) № 33, 1924, 3 (М. Югов, Материалы Одесск. Истпарта о В. И. Ленине).—«Красн. Ткач» XIII, 1924, 13 (Группа Ивановских делегатов на Всероссийском съезде советов в 1921 г.).—«Пролет. Револ.» 1925, I (зе), 44—45 (С. Марков, Мои воспоминания о В. И. Ульянове-Ленине).—Там же, 1925, IV (39), 201 (О. Бош, Пражск. конференция).—«Красн. Новь» 1926, III, 159 (Н. Федоровский, Спеаборгск. восстание. Из воспоминаний).—«Летоп. Револ.» 1926, V (20), 27, 30, 1927, IV (25), 95, 96, 98, 100, 102 (С. Минц, Совет раб. депутатов в Одессе. Из воспоминаний 1917 г.).—«Пролет. Револ.» 1926, I (48), 142 (В. Смирнов, Рев. работа в Финляндии 1900—07 г.г.).—«Летоп. Револ.» 1927, V—VI (26—27), 242 (А. Киров, Рукчерод в Радиарном Одеськой области в боротьбі за Жовтень).—Там же, 253 (А. Бронеевой, Октябрьские дни в Одессе. Воспоминания бывш. красногвардейца).—Там же, 1928, IV (31), 153—156 (К попытке созыва в 1912 г. конференции большевистских орг-ций Украины).—«Печать и Револ.» 1928, I, 17 (Н. Мещеряков, Литературная деятельность В. В. Воровского в Одессе).—«Летоп. Револ.» 1931, I—II (46—47), 242, 243, 248, 256, 258, 262 (Протоколы Одеської ради робітничих депутатів).

О литературных взглядах В.: «Пролетариат и литература» (сборник, 1925); «Вопросы культуры при диктатуре пролетариата» (сборник, 1925); «Печать и Револ.» 1923, VII (М. Лиров, Об упростительстве и попустительстве); «На посту» (М.) 1924, I (И. Вардин, Воронщину необходимо ликвидировать.) «На литературном посту» (М.) 1926, I (Л. Авербах, Опять о Воронском!) Л. Авербах, Культурная революция и вопросы современной литературы (1927); П. Коган, Литература великого десятилетия (1927); В. Львов-Рогачевский, Художественная литература революц. десятилетия (1927); В. Полонский, Очерки литературного движения революц. эпохи (2-е изд., 1929) и т. д.

Воронцов, Александр Иванович, крестьянин Подольского у., Московск. губ. (дер. Прудков или Прышкова). Род. 8 окт. 1879 г. в Москве, окончил там же начальное городское училище. В начале янв. 1897 г. был арестован в Москве во время забастовки на заводе Доброва и Набгольц вместе с группой т. т., обвиненных в «подстрекательстве». По полицейским данным, деятельно агитировал в пользу забастовки и учреждения боевой кассы, распространял прокламации и был известен пропагандистам-интеллигентам. (Зубатов отчасти связывал работу В. и его т.т. с деятельностью привлеченного по делу «Рабочего Союза» А. К. Мешкова). По постановлению Особ. совещания, утвержд. мин-ром вн. дел 27 янв. 1897 г., подлежал отдаче под гласн. надз. полиции на 2 года вне столиц, столичных, Ярославск., Тверск., Владимирск. и Нижегородск. губ. Отбывал надзор в Туле.—В авг. 1897 г. по с.-д. делу Величкина—Бойкова в Туле был арестован рабочий Воронцов, не привлеченный к дознанию за недостатком улик; повидимому, то же лицо. —По окончании срока гласн. надзора В. было воспрещено жительство в столицах и Петербургск. губ. до распоряжения и в Московск. губ. на 1 год. Оставался в Туле, где работал слесарем на оружейном заводе и др. предприятиях. В 1902 г. призван на военную службу и зачислен в 7-й понтонный батальон.

Деп. пол., 3 д-во, 1899, №№ 157 и 163.

В. Невский, Очерки (Ук.).—Л. Меньшиков, Охрана и революция, I, 353—354.—«Работник» III—IV, 2-й отд., 98 (Раб. движение в Москве).—«Рабочее Дело» I, 1899, 96 (Письма из России).

Воронцов, Дмитрий Александрович, инженер-технолог; сын мещанина г. Ямбурга, Петербургск. губ. Род. 7 янв. 1872 г. в Петербурге, в 1890 г. поступил в Красноуфимск. реальное уч-ще, через год перешел в Пермск. Алексеевское реальное уч-ще, по окончании которого в 1893 г. поступил в Петербургск. технологич. ин-т. В сент. 1894 г. был исключен из Технологич. ин-та за «подстрекательство» студентов к производству «беспорядков» по поводу институтской столовой. С ноября 1894 г. до марта 1895 г. жил за границей (в Бельгии), потом вернулся в Петербург, где входил в с.-д. группу т. наз. «молодых» (И. В. Чернышев, Ленгник и др.). По агентурным сведениям, В. вместе с Николаем Малишевским пропагандировал в рабочих кружках за Невской заставой, а затем самостоятельно вел сношения с рабочими Петром Акимовым и Сем. Шепелевым, снабжая их революц. брошюрами. 25 апр. 1896 г. арестован «за праздношатательство» в одном из трактиров, где находился с названными двумя рабочими, вскоре освобожден. В связи со стачкой текстильщиков В. был в т. г. снова арестован. Привлечен по делу «Союза борьбы за освобождение раб. класса» (дело Н. К. Крупской, Ф. И. Дана, М. Сильвина и др.). Дознанием установлено, что В. передал в начале июня одному рабочему для распространения ок. 100 экземпляров прокламаций «Чего требуют рабочие петербургских бумагопрядилен». При обыске у него были найдены листок «Вопросы о положении раб. класса в России» и воззвание. Под стражей содержался с 8 июня по 21 дек. 1896 г., затем состоял в Петербурге под особ. надз. полиции. Во время ветровской истории вел агитацию в пользу выступления среди студентов-технологов. Выс. пов. 22 окт. 1897 г. было определено выслать В. в Уфимск. губ. на 2 года. Водворен в г. Стерлитамаке с 29 ноября 1897 г. По окончании срока, ему было воспрещено жительство, независимо от столиц и Петербургск. губ., в ун-тских городах, фабричных местностях, Николаеве, Елисаветграде, Вильно и Риге на 1 год. С окт. 1900 г. жил в г. Ачинске, Енисейск. губ., где служил в технической конторе; позже поступил в Харьковск. технологич. ин-т. В 1902 г. привлекался при Харьковск. губ. жанд. упр. к переписке в порядке положения об охране по обвинению в распространении «ложных и подрывающих авторитет правительственной власти слухов», но за недоказанность обвинения переписка была прекращена. В конце 1903 г. В. был освобожден от ограничений в выборе местожительства. В 1904 г. В. — инженер-технолог.

Обзор 1895—96 (Ук.).—Ведомость 1897 (Ук.).—Деп. пол.: 3 д-во, 1894, № 1102; 5 д-во, 1885, № 6204, ч. 2.

«Работник» III—IV, 2-й отд., 175, 194 (Хроника рев. борьбы).—«Был.» XXV, 1924, 105 (В. Катин-Ярцев, Тени прошлого. Воспоминания).—«Кат. и Сс.» 1926, II (23), 63 (Н. Ростов, Самоубийство М. Ф. Ветровой и студенческие беспорядки 1897 г.).

Воронцов, Иван Иванович, крестьянин Владимирск. губ., рабочий-прядильщик. Род. в с. Цикол, Меленковск. у., той же губ., в 1883 г. Был членом с.-д. кружка в Орехове-Зуеве, организованного студентом С. В. Рождественским и рабочим Е. И. Барулиным летом 1903 г. 24 авг. т. г. арестован и привлечен по делу кружка. Содержался под стражей в Московск. тюрьме. 24 ноября 1903 г. освобожден под особ. надз. полиции. Обвинялся в том, что посещал собрания, созывавшиеся в целях пропаганды Рождественским. Дело было прекращено Московск. губ. совещанием 16 окт. 1904 г. (?). После стачки на Морозовских фабриках в февр.—марте 1905 г. В. попал в список «неблагонадежных» лиц, принимавших, по сведениям полиции, деятельное участие в организации забастовки, пребывание которых в Орехове-Зуеве признавалось нежелательным. В т. г. В. принимал участие в с.-д. работе в Орехове-Зуеве, оказывал содействие наезжавшим из Москвы партийным товарищам и т. д. В ночь на 1 дек. 1905 г. во время нападения полиции и войск на 30-ю казарму, служившую тогда центром для местных партийной и рабочих орг-ций, В. был зверски убит.

Деп. пол.: ос. отд., 1898, № 5, ч. 44, лит. В; 4 д-во 1903, № 2 96 и № 2099, ч. 5, 1904, № 783.—М-во юстиции 1904, № 17840.

«Путь к Октябрю» II, 148 (Второй вечер воспоминаний «Окружки»: Клюев, Бугров).—«О раб. движении и с.-д. работе во Владимирск. губ. в 900-х г.г.» II, 122 (Пронин, Стачечное движение во Владимирск. губ. 1900—07 г.г.).—«5-й год» (Москва) I, 279 (И. Миритин, Страницы прошлого).—«Рабочие о 1905 г. в Московск. губ.», 46—48 (И. Бугров, Кровавая ночь. Погром 30 казармы в Орехове-Зуеве в ночь на 1 дек. 1905 г.).—«1905 г. в Орехове-Зуеве», 119, 128, 181.—«На баррикадах революции» 39, 50, 51.—«Искра» № 49 (Хроника рев. борьбы) «Искра» VII, 146).—«Рабочая Москва» 1928, № 175 (Москва в тенях Е. Попова, Воспоминания кружковцев и материалы охранного отделения).

Воронцов, Иннокентий Николаевич («Кешка»), мещанин г. Томска, рабочий. Род. 17 ноября 1875 г. в Иркутске в семье мелкого канцелярского служащего. С 12-ти лет перепробовал ряд профессий (кожевенный завод, портновское и сапожное дело, экипажная мастерская, где изучил обойное, шорное и малярное ремесла). Став квалифицированным маляром, работал в ж.-д. мастерских Сибири. В 1898 г. в Красноярских ж.-д. мастерских впервые встретился с соц.-демократами и вступил в кружок студента Л. Н. Скорнякова; участвовал в забастовке 1900 г., после которой был уволен из мастерских. Поступив после того в депо станции Иннокентьевская (под Иркутском), был там вскоре же арестован (25 мая 1900 г.) по подозрению в участии в забастовке рабочих Красноярских мастерских. При обыске найдена нелегальная брошюра «Что нужно знать и помнить каждому рабочему». Привлеченный к дознанию, просидел в Иркутск. тюрьме до 25 сент. 1900 г. По выс. пов. 23 янв. 1902 г. было вынесено в наказание предварительное заключение. После освобожде-

ния из тюрьмы поселился в Чите и поступил в местные ж.-д. мастерские. Организовал здесь, совместно с рабочим Ив. Горшковым, к концу 1900 г. с.-д. кружок, к которому примкнули П. Киселев, К. Кузнецов, И. Нешумаев и др. и в который в 1901 г. в качестве руководителя вошел Ем. Ярославский (по др. версии, В. по приезде примкнул к уже существовавшему кружку, организованному ранее Ярославским и включавшему названных Киселева, Кузнецова и т. д.). Принимал участие в издании нелегальной литературы и в организации новых кружков, в которых члены первой ячейки выступали уже руководителями.

Ин. Н. Воронцов.

Из собр. Музея «Каторга и Ссылка».

Вместе с Ярославским и др. был одним из организаторов и членом первого Читинск. ком-та РСДРП, сформировавшегося в апр. 1902 г., а в 1903 г. участвовал в основании Союза рабочих Забайкалья. В 1903 г. организовал группу Сибирск. с.-д. союза в Харбине, потом в г. Дальнем. С 14 на 15 февр. 1904 г. В. был арестован в Иркутске и привлечен по делу Иркутск. ком-та РСДРП (вместе с А. Залогиным, В. Максаковым и др.). Обвинялся в принадлежности к местной орг-ции и распространении прокламаций. Дело о нем было прекращено Иркутск. губ. совещанием 15 сент. 1904 г. по недостатку улик (освобожден из Иркутск. тюремного замка, повидимому, после прекращения дознания и, во всяком случае, не ранее 1 сент. 1904 г.). После тюрьмы работал в Томске в Союзном ком-те, затем в Красноярск. орг-ции (член Красноярск. ком-та). 9 февр. 1905 г. арестован в Красноярске вместе с 17 рабочими на сходке в Николаевск. слободе. При обыске в пальто В. найдены нелегальные издания. По постановлению Енисейск. губ. совещания 8 июля 1905 г. дело прекращено, с отменой принятой против В. меры пресечения (начальник жанд. упр. ходатайствовал в то же время перед командующим войсками округа о высылке его из Красноярска на родину). После освобождения из тюрьмы В. продолжал работу в Красноярск. ком-те. От Красноярских ж.-д. мастерских ездил на съезд сибирских железнодорожников в ноябре 1905 г. в Томске и входил в президиум съезда. В Красноярске в «дни свободы» состоял товарищем председателя Совета рабочих депутатов и членом Объединенного совета депутатов от рабочих и солдат. Был одним из руководителей Красноярск. восстания в дек. 1905 г. и первых числах янв. 1906 г. В начале янв. 1906 г. арестован карательной экспедицией Меллера-Закомельского, но бежал из поезда экспедиции у станции Зима. Вскоре же был снова арестован в Томске, переведен в Красноярск. тюрьму, откуда также бежал (в мае 1906 г.). Уехал после этого в Европ. Россию. Работал в Самаре (с июня по авг. 1906 г., псевдоним «Василий»), Симферополе (с сент. по ноябрь 1906 г.), Севастополе (с дек. 1906 г. до июля 1907 г.), Керчи (с июля по сентябрь 1907 г.), Батуме, Баку. В последнем городе в 1907 г. некоторое время состоял председателем орг-ции безработных. В 1908 г. арестован в Баку, отправлен в Красноярск. тюрьму и в февр. 1910 г. военно-окружным судом в Красноярске приговорен по 1 ч. 101 и 1 ч. 102 ст.ст. угол. улож. и 977 ст. улож. о наказ. к ссылке на поселение. Ссылку отбывал сначала в с. Покровке, Якутск. обл., вскоре ему было разрешено выехать в Благовещенск для работы на Амурск. жел. дороге. Участвовал в Благовещенске в 1911—13 г.г. в работе с.-д. группы вместе с Е. Щеголевым, П. Кушнаревым, П. Косициным и др. В 1913 г. был арестован и возвращен в Якутск. В 1914 г. выехал в Читу. В т. г. просидел 2 недели в Читинск. тюрьме по делу о забастовке на ст. Зилово, Амурск. ж. д. В 1916 г. просидел в той же тюрьме 10 дней за выступление на кооперативном съезде (к этому времени В. стал активно работать в кооперации). После революции 1917 г. В., принадлежавший ранее к большевистскому крылу РСДРП, перешел в ряды партии меньшевиков; состоял товарищем председателя Исполкома. В 1921 г. при белых работал в коалиционном подпольном комте. В 1921 г. был членом Учредит. собрания ДВР. Незадолго до смерти вступил в Коммунистическую партию. Умер 22 мая 1926 г. в Москве.

Сведения И. Н. Воронцова.—Деп. пол.: ос. отд., 1906, № 1312, т. II; 3 д-во, 1902, № 145; 4 д-во, 1904, № 750, 1905, № 819.—М-во юстиции, 1904, № 17102.—Вед. соц. пок. стражей.—Вед. о движении дел (Иркутск. суд. палата).

Участники русск. рев. движения.—Полит. каторга и ссылка.—Сибирск. энциклопедия, I (Воронцов, И. Н.). «Дальнстарт» II, 63—66 (И. Воронцов, Первые шаги рабочей орг-ции в Забайкалье).—«Правда» 1926,

№ 118 (Е. Ярославский, Иннокентий Николаевич Воронцов).

Н. Баранский, В рядах Сибирск. с.-д. союза, 23.— Я. Новогрешнов, 1905 г. в Красноярске, 4, 8, 21, 47, 48.— Ф. Березовский, Таежные застрельщики, 103, 120—121, 123.—Б. Шумяцкий, Красноярск. восстание, 14, 15.—Его же, В сибирск. подполье, 43, 56, 61, 64.—П. Окунцов, Участие Забайкалья в рев. движении раб. класса, 5.—«Труд в России» II—III, 128 (М. Ахуни и В. Петров, Войска в «Красноярск. республике» 1905 г.).—«1905 г. в Сибири», 54, 77, 102 (А. Мельников, Красноярск. республика 1905 г.).—«1905 г. на Дальнем Востоке», 44, 45, 47, 48 (В. Чаплинский, Революц. прошлое Забайкалья. По материалам Истпарта).—«Триста лет г. Красноярска», 20, 25, 47 (А. Фефелова, История рев. движения г. Красноярска).—«Листок Рабочего Дела» III, 1900, 20 (Хроника рев. борьбы).—«Последние Известия» № 185, 1904, 4 (Хроника рев. борьбы).—«Пролетарий» № 8, 1906 (Список лиц от 14 июля, разыскиваемых департ. полиции).—«Забайкальский Рабочий» (Чита) 1917, № 101 (В Думу).—«Пролет. Револ.» 1923, IV (16), 345 (Е. Ярославский, Первая рабочая орг-ция в Забайкалье).—«Сибирские Огни» 1923, IV, 120 (А. Абов (А. Ансон), 1905 г. в Красноярске. По архивным материалам и воспоминаниям).—«Звезда» (Л) 1924, VI, 150 (Б. Шумяцкий, Тов. Урицкий в Красноярске. Из воспоминаний о 1905 г.).—«Сибирские Огни» 1924, V, 109—111 (Его же, Первый Сибирск. Совет раб. и солд. депутатов 1905 г.).—Там же, 1925, II, 118 (И. Филиппов, Воспоминания девятьсотпятника).—«Кат. и Сс.» 1926, VI (27), 203, 205 (Е. Ярославский, О тов. Сергее Ивановиче Мартыновском).—Там же, 1927, V (34), 118 (А. Рогов, По делу о «вооруженном восстании в г. Красноярске»). «Правда» 1932, № 108 (Е. Ярославский, К 30-летию Читинск. орг-ции партии).—Z Pola Walki (С поля борьбы) IV, 1927, 31 (Т. Влостовский, Воспоминания старого водника) (на польск. языке).

Воронцов, Николай Ермилович, мещанин г. Ярославля. Род. ок. 1855 г. Учился в Духовск. церковно-приходской школе, затем в Ярославск. фельдшерской школе. В 1903 г. был привлечен в Ярославле по делу «Северн. рабочего союза РСДРП» (на основании показаний В. Анфалова, сообщившего, что В. читал с ним нелегальную литературу и хорошо знает нелегальные дела «Союза»). Арестован 24 марта 1903 г., освобожден под особ. надз. полиции 1 (3?) апр. т. г. Обвинялся в принадлежности к орг-ции (126 и 129 ст.ст. угол. улож.). Дело прекращено в 1905 г.

Деп. пол., 4 д-во, 1903, № 311 и № 311, ч. 15.—М-во юстиции, 1905, № 20138.

Воронцов, Павел Григорьевич, служащий больницы чернорабочих в Иваново-Вознесенске. В ночь на 1 мая 1904 г. был обыскан (одновременно с С. И. Балашовым, П. И. Батраковым, П. И. Лукьяновым и др.). При обыске ничего не найдено, и В. оставлен на свободе. По агентурным данным, В. и Лукьянов служили явочными и передаточными адресатами для сношений Иваново-Вознесенск. группы с Северн. ком-том РСДРП.

«1905 г. в Иваново-Вознесенск. районе», 60, 61 (М. Дианова, Жизнь и работа Иваново-Вознесенск. с.-д. орг-ции большевиков за 1902—05 г.г.).

Воронцова, Прасковья Максимовна, крестьянка Новгородск. губ. В 1904 г., по сведениям полиции, принимала участие в рабочих с.-д. собраниях в Петербурге.

Деп. пол., ос. отд., 1904, № 5, ч. 1, т. III.

Воронцова, Софья Семеновна, см. Завидова, С. С.

Воропаев, Михаил Алексеевич, мещанин г. Харькова. Род. в 1872 г. там же. Окончил в 1890 г. 2-ю Харьковскую гимназию, в т. г. поступил в Харьковский ун-т, в 1891 г. перешел в Харьковск. технологич. ин-т; вышел из него по собственному желанию в 1894 г. и служил чертежником в управлении Курско-Харьково-Азовской ж. д. С 1893 г. обратил на себя внимание полиции и находился под наблюдением. В ночь на 6 января 1895 г. был арестован в Харькове и привлечен по народовольческому делу Сергея и Владимира Мельниковых, Басова и др. Содержался под стражей до 27 мая т. г., после чего отдан под особ. надзор полиции в Харькове. По данным дознания, В. вместе с Ив. Иваницким был руководителем отдельного рев. кружка во 2-й половине 1894 г. Участвовал в сходках; у него на квартире производилась брошюровка «Последовательных поколений» П. Л. Лаврова, отгектографированных другими привлеченными по делу; был в курсе экспроприаторских планов Вл. Мельникова и др. На допросах сначала не признал себя виновным и дал самые уклончивые показания, но затем подал прошение царю с выражением раскаяния. Выс. пов. от 21 февр. 1896 г. было определено, по вменении в наказание предварительного заключения, подчинить В. гласн. надзору полиции на 3 года вне столиц, столичных губ. и ун-тских городов. Отбывал надзор в Екатеринославе. На основании манифеста 14 мая 1896 г. срок был сокращен на 1 год. После освобождений от гласн. надзора воспрещено жительство в столицах и Петербургск. губ.; был вновь принят в Харьковск. технологич. ин-т, который окончил в 1901 г. По имеющимся в литературе данным, В. уже ко времени привлечения по делу Мельниковых примыкал к соц.-демократии(?); состоял членом Харьковск. с.-д. орг-ции 90-х г.г. В Екатеринославе во 2-й половине 90-х и в начале 900-х г.г. принадлежал к местной с.-д. интеллигенции и помогал работе партийной орг-ции. В ночь на 19 апреля 1901 г. подвергся аресту в Екатеринославе, как подозреваемый в принадлежности к ком-ту РСДРП, в связи с приготовлениями к празднованию 1 мая; вскоре был освобожден за отсутствием улик. Служил инженером на Екатерининской ж. д., позже жил в Петербурге (ограничения в выборе местожительства сняты в 1901 г.) и служил инженером на Болого-Полоцкой ж. д. Перед мировой войной—преподаватель Киевск. политехнич. ин-та, а впоследствии—его ректор и ректор народного политехникума там же.

Обзор 1895—96 (Ук.).—Ведомость 1896 (Ук.).—Р. з. циркуляр 1902.—Деп. пол.: 3 д-во, 1896, № 334; 5 д-во 1896, № 40, ч. 2, лит. Б.

С. Венгеров, Предварительный список русск. писателей и ученых, I, вып. 2.—Юбилейный альбом Истпарта ЦК КП(б)У. Харьков, 1923, 18.—«Работник» I—II, 2-е отд., 95 (Хроника рев. борьбы).—«История Екатеринослава с.-д. орг-ции», 222, 227 (Е. Адамович, Воспоминания старого большевика) (ср. ее ст. в «Летоп. Револ.» II, [illegible] 44, 47).—«Летучие Листки» № 19, 1895, 7 (Аресты).—[illegible] 1896, 5 (Как фабрикуются заговоры).—«С родины и [illegible] дину» V, 1896, 283 (Хроника рев. борьбы).—«Листок Рабочего Дела» VIII, 1901, 29 (Хроника рев. борьбы).—«Коммунист» (Харьков) 1923, № 5 (Е. Адамович, Старые встречи).—«Летоп. Револ.» 1924, I (6), 173 (М. Зедикман, Екатеринославск. Союз борьбы за освобождение; [illegible]

ся 1895—98 г.г. Воспоминания).—«Кат. и Сс.» 1925, II (5), 160—162 (А. Эпельбаум, Эпизод из жизни И. П. Каляева).—«Пролет. Регол.» 1926, IV (51), 37 (Переписка Екатеринодла ск. и Луганск. орг-ций с Н. Ленинным и Н. К. Крупской) (о нем ли?).

Воропаева, Зинаида Алексеевна, см. Нарочницкая, З. А.

Воротовова, Валентина Александровна, дочь надворн. советника, бывш. слушательница Высших женских курсов в Петербурге. Род. ок. 1884 г. 9 апр. 1904 г. была арестована при разгроме Петербургск. орг-ции РСДРП в связи с подготовкой первомайской демонстрации. Сидела в Доме Предварительного заключения. С 6 июня 1904 г. освобождена под особ. надз. полиции в Чите. Согласно агентурным сведениям, В. играла видную роль в пропагандистской группе Петербургск. с.-д. орг-ции. 11 мая (?) 1905 г. дело было прекращ но Петербургск. губ. совещанием за недостаточностью улик.

Деп. пол.: сс. отд., 1898, № 5, ч. 6, лит. Ш; 4 д-во, 1904, № 1278.—М-во юстиции, 1904, № 17638.

Воротынцев, Павел Алексеевич, мещанин г. Меленки, Владимирск. губ., рабочий-слесарь. Род. ок. 1883 г. 15 февр. 1904 г. был арестован в Москве при разгроме Московск. орг-ции РСДРП и привлечен по делу последней (дознание о Б. Кнуньянце, Л. Розенфельде-Каменеве, А. Дюмине и др.). При обыске найдены нелегальные издания. Сидел в одном из полицейских участков, затем в Таганской тюрьме (всего ок. полугода). Обвинялся в принадлежности к «сообществу» и распространении литературы под руководством А. Дюмина. Дело было прекращено.

Еженед. записки, 1904, 10—17 февр.—Деп. пол.: сс. отд., 1904, № 5, ч. 2, лит. Б; 4 д-во, 1904, № 652.—М-во юстиции, 1904, № 17137.

«Revol. Россия» 1904, №№ 43, 50 и 53 (Хроника правительств. гонений).

Ворошилов, Климент Ефремович («Володя»). Из крестьян Харьковск. губ., Старобельск. у., Боровской вол. и слободы. Род. 23 янв. (4 февр.) 1881 г. в с. Верхнем, Бахмутск. у., Екатеринославск. губ. Отец В.—рабочий, без строго определенной профессии (был сторожем на железной дороге, работником в помещичьих имениях, рабочим на рудниках и т. д.). С 6—7 лет В. пошел на работу выбирать колчедан на шахтах. К 10 годам вместе с отцом пас помещичий скот. В этот же период, в одну из очередных голодовок семьи, когда отец уехал в поисках работы, В. был взят братом отца—крестьянином-кулаком—и в течение года работал у него батраком, подвергаясь жесточайшей эксплоатации. Затем снова стал работать на рудниках, уже мальчиком в мастерских. В 1893 г. принят во вновь открывшуюся земскую школу в с. Васильевке, Славяносербск. у., где учился две зимы и окончил курс. Большое влияние на развитие В. оказал здесь учитель С. М. Рыжков (впоследствии депутат 1-й Гос. думы). 16-ти лет поступил на завод Донецко-Юрьевского металлургического об-ва («Дюмо») в Алчевске, сначала мальчиком, в дальнейшем стал подручным слесаря, потом слесарем и машинистом на кране. Работая на заводе, продолжал усиленно заниматься самообразованием, при поддержке Рыжкова. Столкновение с местным приставом, которому он отказался поклониться при встрече, повлекло в 1897 или 1898 г. г. первый арест В. (на второй день освобожден). В 1899 г. (?) в чугунно-литейном цехе под руководством В. забастовали крановщики, через некоторое время последовал обыск и арест (ок. недели), и В. был уволен с завода (дата указана в автобиографии В.; др. источники, в том числе сообщение Луганск. Истпарта по поводу юбилея В., говорят о забастовке в февр. 1901 г., вызвавшей его увольнение).

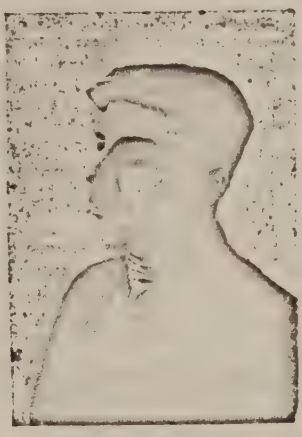

К. Е. Ворошилов.
С фотогр. 1905 г.
Из собр. Музея Революции СССР.

Продолжительное время В. пришлось скитаться без работы, т. к. все сколько-нибудь крупные заводы, рудники, мастерские отказывали ему в приеме. В конце 1902 или начале 1903 г.г. поступил на завод Гартмана в Луганске, но через 3 месяца должен был оставить завод, на который ему удалось снова вернуться лишь значительно позднее. Все это время не прерывал сношений с целым рядом отдельных товарищей и с небольшими группами, не связанными ни с какой партией, но представлявшими собой уже подготовленный революционный материал. У В. имелись прочные связи на заводе «Дюмо», на рудниках Лозовки, Павловки, Жиловки и в Луганске. В частности, в литературе имеются указания на революц. кружок при заводе «Дюмо», который стал складываться с 1898 г. в составе В., Д. Пораныча, Н. Пузанова и др. и, начав с самообразования, перешел затем к изучению с.-д. литературы. Кружок, по

воспоминаниям его участников, руководился В. В 1902 г. полиция установила существование на том же Юрьевском заводе революц. кружка, в который, по ее сведениям, входили С. М. Рыжков, учительницы—три сестры Крюковы и Шустова, рабочие—В., Сложеник и Виногреев и т. д. В конце 1903 г. В. официально вступил в с.-д. партию в Луганске. Местная орг-ция к этому времени еще не успела определиться во фракционном отношении, но к лету 1904 г., с приездом новых товарищей, Луганск. орг-ция стала большевистской. В 1904 г. В. был введен в Луганск. ком-т, в котором оставался вплоть до высылки в 1907 г. В февр. 1905 г. был одним из руководителей всеобщей забастовки в Луганске; был выдвинут председателем собрания рабочих делегатов Гартманского завода, избранных для выработки требований к заводской администрации. Одним из результатов забастовки было признание в качестве постоянного института «Депутатского собрания» представителей цехов и мастерских, председателем которого являлся В. Следующая забастовка на заводе Гартмана, организованная Депутатским собранием совместно с ком-том партии в июле 1905 г., окончилась разгромом рабочих и арестом руководителей во главе с В. (последний при аресте был избит до полусмерти). Под амнистию 21 окт. 1905 г. В. не был подведен, и лишь в дек. 1905 г., по требованию рабочих, он был выпущен. Вскоре после подавления декабрьского восстания в Горловке, В. и Я. Моргенштейн были командированы туда Луганск. орг-цией с целью освобождения из тюрьмы одного из руководителей Горловск. восстания Кузнецова. Попытка освобождения потерпела неудачу в последний момент из-за отказа Кузнецова бежать, и В. вернулся в Луганск. В начале 1906 г. избран делегатом на Стокгольмский съезд (псевдоним в протоколах съезда—«Володин»). По возвращении со съезда усиленно работал по подготовке к боевым действиям, дважды ездил в Финляндию и доставил большие партии оружия, закупленного у финских революционеров. Оставаясь все время председателем Депутатского собрания рабочих завода Гартмана, В. принимал также участие в организации професс. об-ва при этом заводе и был избран его председателем. В окт. 1906 г. было назначено к слушанию в выездной сессии Харьковск. суд. палаты дело В. и др. обвиняемых за Луганскую стачку июля 1905 г., но под давлением рабочих, объявивших забастовку и огромной толпой явившихся к зданию суда, дело было отложено. 19 марта 1907 г. В. был по этому делу оправдан суд. палатой и вскоре же поехал одним из делегатов от Луганск. орг-ции (вместе с К. Самойловой) на Лондонск. съезд РСДРП (псевдоним на съезде—«Антимеков»). Перед этим был делегирован на первую всероссийскую конференцию професс. союзов металлистов в Москве. В июле 1907 г. В. был делегатом Южно-русск. партийной конференции. В июне же В. был арестован и в окт. 1907 г. в слан в Архангельск. губ. на 3 года. Ок. дек. 1907 г. бежал из Пинеги и был направлен Центр. ком-том для работы в Баку. Здесь В. работал вместе с т.т. Сталиным, Шаумяном, П. Джапаридзе, Спандарьяном и др. Был введен в Бакинск. ком-т партии и являлся организатором Биби-Эйбатск. района. Состоял также секретарем Биби-Эйбатск. отдела Союза нефтепромышленных рабочих. Осенью 1908 г. уехал в Петербург, где 20 сент. т. г. был арестован (в Петербурге он жил под именем Филиппа Максимовича Кочаловского). 30 сент. 1908 г. переведен в Петербургск. пересыльную тюрьму и 8 окт. отправлен обратно в ссылку. Назначен в г. Мезень, откуда после 13 окт. 1909 г. переведен в Холмогоры. В февр. (17?) 1911 г. арестован в Холмогорах и отправлен в Архангельск. тюрьму, где просидел около полугода; обвинялся в том, что примкнул в Холмогорах к «местной группе политических ссыльных партии социалистов-революционеров» (!); по сообщению «Права», основанием для обвинения В. и привлеченных вместе с ним Литаева и Избицкого послужила посылка в легальную прессу протеста от имени ссыльных против избиений в Зерентуйской каторге; постановлением Особ. совещания при мин-ре вн. дел получил дополнительно 1 год ссылки. Снова переведен после этого в Мезенск. уезд и водворен в с. Долгощелье, после 9 сент. 1911 г. разрешен переезд в г. Мезень. В марте 1912 г. последовало распоряжение губернатора об обратном переводе его в одно из селений Мезенск. у. 25 июля 1912 г. В. был освобожден из ссылки и вернулся в Донбасс. Поступил на службу в кооператив рабочих завода «Дюмо». В окт. 1912 г. был арестован, в дек. освобожден, в янв. 1913 г. опять арестован и после трехмесячного заключения выслан на 2 года в Чердынск. у., Пермск. губ. В марте 1914 г. освобожден из ссылки, вернулся снова в Донбасс, но вскоре, вследствие полицейских преследований, должен был переехать в Царицын, где его и застала империалистическая война (рабочим Царицынск. пушечного завода). С самого начала войны занял антиоборонческую позицию; старался собрать рассеянных по отдельным царицынским предприятиям рабочих-большевиков. В мае 1915 г. перебрался в Петроград, где поступил на небольшой завод Сургайло. После революции В. был избран членом Петроградск. совета раб. и солд. депутатов и входил в бюро большевистской фракции совета. В конце марта 1917 г. уехал в Луганск, где был кооптирован в партийный ком-т и введен в местный совет в порядке представительства от партии. Принимал участие в качестве представителя от Луганск. орг-ции во Всероссийской апрельской партийн-

ференции, а затем в шестом съезде партии. Кроме работы в Луганск. ком-те большевиков, председателем которого он состоял, и в Луганск. совете раб. и солд. депутатов, где он был членом Исполнительного ком-та, В. был членом районного бюро советов раб., солд. и крест. депутатов, созданного на уездной конференции в мае 1917 г. и распространившего вскоре свое влияние далеко за пределами Луганск. уезда, а также председателем рабочей секции центральной примирительной камеры г. Луганска. Принимал участие в организации местной большевистской газеты, будучи председателем редакционной комиссии, выделенной Луганск. ком-том большевиков и приступившей с 1 июня 1917 г. к изданию органа «Донецкий Пролетарий». При выборах городской думы в авг. 1917 г. В. был избран в число гласных по списку большевиков и польского социалистического объединения и на первом заседании новой думы выбран ее председателем. В сент. 1917 г., после перевыборов совета, В. был также избран председателем совета, который с этого времени стал фактически осуществлять всю полноту власти в городе. В сент. же В. ездил в Петроград делегатом на Демократическое совещание. В ноябре 1917 г., избранный от Екатеринославск. губ. в Учредительное собрание, В. снова уехал в Петроград, где оставался на этот раз в течение нескольких месяцев. В дек. 1917 г. он был поставлен во главе комиссии по охране порядка в Петрограде, которая должна была заменить бывшее градоначальство, к ликвидации которого она и приступила. Одновременно он вместе с другими товарищами помогал Ф. Э. Дзержинскому в организации ВЧК и принимал участие в ее работе. Входил также с дек. 1917 г. в состав ВЦИК'а, сначала в качестве одного из заместителей временно выбывших членов ВЦИК'а (В. замещал Г. И. Чудновского), а на третьем съезде советов в янв. 1918 г. он был избран членом ВЦИК'а. К марту 1918 г. В. вернулся в Донбасс. На конференции советов народного хозяйства в Харькове он был избран членом президиума украинского совнархоза. Однако, наступление германских войск побудило его оставить гражданскую работу и отдаться целиком организации обороны революции. Собрав из рабочих «Первый луганский социалистический партизанский отряд», он отправился во главе его 10 марта 1918 г. в Харьков, откуда двинулся непосредственно на фронт—в Киевск. направлении. После сражения с немцами под Конотопом В. должен был отступить. В течение месяца отряд В. дрался с наступавшими оккупационными немецкими войсками. 15 апр. 1918 г. В. был назначен командующим V украинской армией. Пытался отбить у немцев станцию Сватово и задержал на некоторое время движение противника по линии Старобельск—Беловодск—Чертково, в разрев Юго-вост. магистрали, но, не получив подкреплений и считаясь с беспорядком в своем тылу (разложение в Донецкой и 3-й армиях), должен был отступить на Луганск. Продолжающийся напор немецких войск привел к необходимости полного очищения красными отрядами Украины. В. руководил отходом с Украины на Волгу, объединяя действия отдельных армий и отрядов (кроме V армии,—III украинская армия Лукашова-«Вадима» и Донецко-Морозовский отряд Е. А. Щаденко). Отступавшим частям пришлось пробиваться через Дон в обстановке беспрерывной борьбы с казачьей контр-революцией, восстанавливая ж.-д. полотно, на десятки верст снесенное и сожженное, строя заново мосты и возводя насыпи и плотины. В июне 1918 г. «группа войск Ворошилова» пробилась к Царицыну, где она была переформирована в дивизии, причем из бывших V и III украинских армий были сформированы Коммунистическая дивизия, артиллерийские и броневые части и армейский аппарат Царицынск. фронта. К началу авг. 1918 г. войска Царицынск. района имели уже организационно упорядоченные формы и входили в состав Царицынск. фронта, под общим командованием В., который объединял все красные части, расположенные между Волгой и Доном от г. Камышина до реки Маныч. Реввоенсовет Царицынск. фронта составляли т.т. Сталин, В. и Минин. К 1-ой годовщине Октябрьской революции войска Царицынск. фронта были переименованы в X армию, командующим которой остался В. Оборона Царицына войсками Царицынск. фронта, затем X армией под руководством Сталина и В. сыграла огромную роль в гражданской войне, предотвратив соединение сил южной и восточной контр-революции. После германской революции в ноябре 1918 г. В. был назначен членом Временного рабоче-крестьянского правительства Украины. В февр. 1919 г. назначен народным комиссаром внутренних дел Украины. В марте т. г. на третьем съезде Коммунистич. партии (большевиков) Украины избран членом ЦК КП(б)У. В середине мая 1919 г., в дни мятежа «атамана» Григорьева, на В., назначенного командующим войсками Харьковск. военного округа, была возложена партией и правительством ликвидация выступления; под его руководством григорьевские банды вскоре (в том же мае месяце) были разгромлены. Когда, в связи с наступлением Деникина и необходимостью укрепить армию и централизовать управление ею, было постановлено ликвидировать отдельные украинские армии и в частности II украинская армия была преобразована в XIV армию, командармом XIV был назначен В. (июнь 1919 г.). В качестве такового он руководил обороной Екатеринослава. В июле 1919 г. В. был назначен командующим войсками внутреннего украинского фронта и на этом посту руководил обороной Киева. На пленуме ЦК

КП(б)У в начале авг. 1919 г. В. был избран в члены Политбюро последнего; еще ранее он был введен в состав украинского «Совета Обороны». При отступлении из Киева, оставленного 29 авг. 1919 г., В. отразил попытку противника отрезать единственную линию отступления советских войск Киев—Козелец; благодаря новым формированиям, осуществленным в значительной степени энергией В., Красной армии удалось затем закрепиться у Козельца и более $1\frac{1}{2}$ месяцев сдерживать натиск деникинских войск. 2 окт. 1919 г., в Чернигове, правительство УССР объявило себя распущенным, и все руководящие работники Украины, находившиеся к этому времени в Чернигове, в том числе В., выехали в Москву в распоряжение ЦК РКП(б). В середине окт. т. г. В. был назначен начальником 61-й стрелковой дивизии, развертывавшейся в Тамбовск. губ., но еще до окончательного завершения работ по ее организации был издан приказ об ее расформировании, а В. был назначен (в середине ноября 1919 г.) членом Реввоенсовета вновь организовавшейся, по инициативе И. В. Сталина, первой Конной армии. В. принял деятельное участие в организационном оформлении Конной армии и провел труднейшую и ответственнейшую работу по преодолению элементов анархизма и партизанщины, которые были еще сильны в рядах конного корпуса Буденного, ставшего основным ядром новой армии. Будучи политическим руководителем Конармии, В. вместе с тем принимал самое ближайшее и непосредственное участие в руководстве всеми ее военными операциями. Во главе с В. и Буденным Конармия вела преследование разбитых деникинских армий и завершила разгром деникинщины. Весьма крупное значение для успешного исхода военных действий на Южном фронте имело изменение по инициативе В. направления удара красных на Северном Кавказе в янв.—февр. 1920 г. (вместо фронтального удара в направлении Батайск—Ольгинская, отстаивавшегося тогдашним командованием Южного фронта и грозившего катастрофическими последствиями как самой Конной армии, так и всему фронту—обходное движение в направлении Торговая—Тихорецкая). За руководство в боях начала 1920 г. и пленение конной группы генерала Павлова В. был награжден первым орденом Красного знамени. К апр. 1920 г. Конная армия закончила операции на Южном фронте и походным порядком была переброшена на польский фронт (по маршруту Майкоп—Ростов—Екатеринослав—Умань). В конце мая т. г. первая Конная вступила в соприкосновение с белополяками, 5 июня она прорвала польский фронт, 7 июня захватила Житомир и Бердичев и затем после ряда победных боев подошла ко Львову, но в связи с событиями на северном участке фронта получила приказ оставить наступление на Львов и двигаться на Люблин. В районе Замостье—Грубешов Конная армия была окружена значительно превосходящими силами противника. Находясь все время в первых рядах бойцов, неоднократно лично водя атаки, В. (вместе с Буденным) прорвал кольцо белополяков и вывел армию из опасного положения. Последний этап боевой деятельности Конной армии, котором также принимал руководящее участие В., был связан с ликвидацией осенью 1920 г. врангелевщины. В марте 1921 г. В вместе с большой группой делегатов X съезда РКП(б) принимал участие в подавлении Кронштадтского мятежа (комиссар южной группы войск, действовавших против восставших). На IV и V съездах КП(б)У (март и ноябрь 1920 г.) В. избирался в ЦК КП(б)У. На X съезде РКП(б) он был избран в ЦК РКП(б), членом которого переизбирается затем на всех последующих съездах. В 1921 г. В. был назначен командующим войсками Северо-Кавказск. военного округа, в 1924 г.—командующим войсками Московск. военного округа. Являлся ближайшим сотрудником М. В. Фрунзе по проведению начатого в 1924 г. преобразования Красной армии, сыгравшего историческую роль в строительстве вооруженных сил Советского Союза. После смерти Фрунзе назначен (6 ноября 1925 г.) на пост народного комиссара по военным и морским делам и председателя Революц. Воен. совета СССР. Со времени XIV партсъезда В. состоит членом Политбюро ЦК ВКП(б). Ряд докладов и речей В. собран в его книге «Оборона СССР». Отдельно издано также: «За генеральную линию партии», «На историческом перевале», «Сталин и Красная армия», «Будет ли война» и т. д.

М. Равич-Черкасский, История КП(б)У(Ук.) — Н. Попов, Очерк истории КП(б)У, 58, 59, 203, 241, 2ce.— Его же, Очерк истории ВКП(б), I и II (Ук.).—Больш. сов. энциклопедия, XIII (С., Ворошилов, К. Е.).

Энциклопед словарь «Гранат» XLI, ч. I, прилож., 93 98 (Автобиография К. Е. Ворошилова).—К. Ворошилов, А. Бубнов, И. Любимов, О старом арме. М., 1925.—Климент Ефремович Ворошилов. Жизнь и боевая работа. Очерк Олега Леонидова. Предисл. С. Н. Орловского. М., 1925 (в 1926 г. брошюра вышла в украинском переводе) —Ил. Вардин, Ворошилов. Рабочий вождь Красной армии. М.—Л., 1926.—К. Е. Ворошилов. Народный комиссар по военным и морским делам и председатель Рев. Военного Совета СССР. М., 192 С. Орловский, Великий год. Дневник комиссарма. М.—Л., 1930.—К. Алтайский, Донбасс о Ворошилове. Предисловие Мих. Кольцова. М., 1931.—Н. Николаев, Климент Ефремович Ворошилов. Биография. М.—Л., 1931.—Сергей Орловский, Климент Ефремович Ворошилов. М., [1931].—Н. Н. Харитонов, К. Е. Ворошилов. Биография. М., 1931.—В. Ефимов, Первый червоноармієць (Климент Ефремович Ворошилов). 3 доповнене видання. Харків—Одеса, 1932.—«Слово» 1917 г.» (Ростов-на-Дону), 62—66 (Ворошилов, из недавнего, бесконечно далекого, прошлого).—«Наш Клим» (Царицын), 51—53 (Бюро Истпарта, Украинская армия и т. Ворошилов).—«О Ленине» (К. Ворошилов, Ленина), 64—66 (К. Ворошилов, Мои встречи с Владимиром Ильичем).—«Первая Конная в [illegible] ии ее бойцов и командиров». М.—Л., 1940, [illegible] (Е. Щаденко, «Красный Верден и металл т. Ворошилова»).—Там же, 98—101 (И. Косогов, Подготовка [illegible] Из боевого дневника 1920 г.) — Военачальник [illegible] тарської революції». Харків, 1931 (Содержание: [illegible] ліков, Клим Ефремович Ворошилов.—Р. Бид[illegible] Ворошилов—нарком.—І. Якір, Крещ[illegible] ленінців.—С. Орловский, Більшовик-[illegible] В. Горбачов, Вожді—боєць—товариш—[illegible]

таньян, Залізний командарм. Із спогадів.—Дубовий, У боротьбі за Царицин.—С. Буденний, Военно-политический вождь червоної кінноти).—«Ворошилов». Статьи и материалы к 50-летию. М., 1931 (Содержание: Приветствия ЦК ВКП(б), Президиума ЦИК СССР, Совнаркома СССР, РВС СССР, Редакции ЦО «Правда», Президиума ВЦСПС, ЦК ВЛКСМ, ЦК КПГ, Комсомола Германии, «Роте Фане», ЦК компартии Англии, ОГПУ, ПУРККА, ВЦИК, Осоавиахима, Редакции «Красной Звезды», М. Калинина, М. Горького, М. Покровского, Литвинова, Ф. Кона, Д. Бедного, А. Халатова.—Автобиография тов. Ворошилова, написанная им в 1925 г.—Из биографии К. Е. Ворошилова.—«Правда», Партийный пролетарский вождь Красной армии.—Гамарник, Ворошилов.—А. Бубнов, Организатор масс.—И. Уншлихт, Знаменосцу пролетарской диктатуры.—С. Каменев, Ворошиловец—почетное звание.—Р. Муклевич, Ворошилов и оборона советских берегов.—П. Баранов, Ворошилов и воздушный флот.—И. Якир, Большевик-полководец.—А. Булин, Всегда под ленинским знаменем.—С. Орловский, В боях за ленинизм.—В. Меликов, Полководец пролетарской революции.—С. Орловский, Два юбилея.—К. Радек, Большевистское воинство. На полях автобиографии Клима Ворошилова.—М. Кольцов, В чем разница.—Л. Дегтярев, Нарком-слесарь.—Б. Розенцвейг, Портрет руками врага.—Л. Рудин, Краноэшик Клим. По материалам Луганск. Испарта.—М. Блайвайс, Эпизоды из революц. деятельности т. Ворошилова в Луганске.—А. Бобунов, На Гартмане Из воспоминаний рабочих о К. Ворошилове.—Луганск. Испарт, Революционный Луганск.—Воспоминания алчевских рабочих: Щербаков, Строкотенко, Глеков, Берещанский, Миногреев, Лямочкин, Крамаренко, Глекова.—Горбачев, Вождь—боец—товарищ.—М. Левандовский, Товарищ Ворошилов.—И. Косогов, Начало прорыва. На польском фронте 5 июня 1920 г.—Н. Ракитин, Незабываемый бой у д. Лопатынь.—Н. Ракитин, Встречи.—Савицкий, Передовой боец.—А. Седякин, В боях за Кронштадт.—Боевой привет миллионов. Приветствия К. Е. Ворошилову в день его 50-летия).—«На службе пролетарской революции». Сборник статей и воспоминаний о К. Е. Ворошилове. Под ред. Щаденко и С. Орловского. М., 1931 (Содержание: Р. Эйдеман, К. Е. Ворошилов.—Е. Щаденко, Путь боевика.—Рабочие о Ворошилове: П. Мальцев, К. Каринов, М. Вендерович, И. Алексеев, А. Поплавский, Н. Зверяка, Кравцов, С. Погребной, Я. Белоусов, И. Каменский, Н. Шиман(ов)ский, С. Салтыков, Бондарев, В. Кононенко, Поранычь, Н. Пуванов, И. Литвинов, Пушкарев, Г. Щербаков.—К. Алтайский, «Товарищ Володя».—А. (Н.?) Червяков, Боец за диктатуру пролетариата.—Б. Магидов, О стойком руководителе и чутком товарище.—Михайловский, Воспоминания о боевой работе.—Соколов, Командарм 5.—Я. Кулик, Воспоминания.—Сердич, Командарм 10.—А. Тарасов-Родионов, Клим Ворошилов.—С. Буденный, К пятидесятилетию К. Е. Ворошилова.—С. Орловский, В первой конной армии.—Горбачев, Организатор побед.—Городовиков, Из воспоминаний.—Апанасенко, Несколько эпизодов.—Н. Ракитин, Штрихи портрета).—«Известия ВЦИК» 1920, № 135 (А. Каменский, К награждению т. Ворошилова).—«Воен. Вестник» (М.) 1925, № 42, 1—2 (К. Е. Ворошилов).—Там же, 4—5 (Биография тов. К. Е. Ворошилова).—«Волна» 1925, №№ 290—292 (Винчман, Дело тов. Ворошилова по архивам Архангельск. ссылки).—«Известия ЦИК» 1925, № 255 (Тов. К. Е. Ворошилов—нарком-военмор и прекредвоенсовета. Назначение—Биография).—«Красный Флот». Л., декабрь 1925, 11—12 (Клементий Ефремович Ворошилов) — «Спутник Политработника» (военно-политич. двухнедельник ПУР'а). М., 1925, № 27—28, 53—57 (Ворошилов, Климент Ефремович. Председатель Реввоенсовета и Наркомвоенмор СССР).—«Военный Вестник» 1931, № 3,5—9 (С. Орловский, Клементий Ефрем. Ворошилов).—Там же, 1931, № 4,2—5 (К 50-летию со дня рождения К. Е. Ворошилова), 5—8 (С. Орловский, К. Е. Ворошилов в I конной армии).—«Война и Революция» (М.) 1931, I, 5—15 (Р. Эйдеман, К. Е. Ворошилов. К 50-летию).—«Записки» военной секции Коммакадемии, III, 1931, 188—208 (Л. Клюев, Луганск—Царицын. К. Е. Ворошилов, как организатор первых боевых отрядов).—«Известия ЦИК» 1931, № 33 (5 февраля—50-летие тов. Ворошилова. Приветствия: краснопутиловцев, рабочих зав. им. Ворошилова, 05-ва старых большевиков и т. д.).—Там же, № 34 (5 февраля—50-летие т. Ворошилова. Приветствия: ОКДВА и т. д.).—А. Жаров, Товарищ Ворошилов. Поэма).—Там же, № 35 (Верный ленинец. Передовая.—М. Калинин, Рабочий-металлист—наркомвоенмор.—А. Бубнов, Ворошилов.—С. Орловский, В боях за ленинизм.—Климентий Ефремович Ворошилов. Биография.—Р. Эйдеман, На боевом посту наркомвоенмора.—К. Радек, Большевистское воинство. На полях автобиографии Клима Ворошилова.—М. Блайвайс, Эпизоды из революц. деятельности тов. Ворошилова в Луганске.—Царская охранка о тов. Ворошилове.—Приветствия: Президиума ВЦСПС, «Старых соратников» Б. Магидова, Щаденко и др., ЦК ВКП(б), Президиума ЦИК СССР, СНК СССР, РВС СССР, М. Покровского, ОГПУ, М. Горького, Демьяна Бедного и т. д.).—Там же, № 36 (Трудящиеся Советского Союза отмечают юбилей тов. Ворошилова: Приветствие МК ВКП(б), Моссовета и МОСПС и др. материалы).—«Комунiст» (Харьков) 1931, № 35 (Г. Хаханьян, Під Кронштадтом. Із спогадів.—Спогади робітників заводу ім. Ворошилова: Глеков, Ляночкін, Мінгреєв, Щербаков, Федченко, Чуйко, Моисеенко, Строкотенко, Берещанський, Ворсоноков, Крамаренко.—Дубовий, У боротьбі за Царицин).—«Красная Звезда» (Л.) 1931, № 25 (Царская полиция в погоне за тов. Ворошиловым. Из неопубликованных архивных документов).—Там же, № 26 (Еменко, Во главе масс.—Алексеев-«Куй», Командарм Клим.—Плугатаренко, Революционер с детства).—Там же, № 27 (Буденный о Ворошилове. Из набросков к истории 1-й Конармии).—Там же, № 29 (Скайф, Ворошилов на флоте).—«Красная Звезда» (М.) 1931, № 31 (Луганский Испарт, Революционный Луганск.—Привет Климу от луганцев-соратников по подполью: Д. Поранич, И. Нагих и др.—Снимки).—Там же, № 32 (Старые подпольщики вспоминают: П. Мальцев, И. Нагих, М. Молчанов.—Климент Ефремович Ворошилов. Биография.—Сердич, Командарм 10.—Боевой путь большевика-ленинца. Выставка музея РККА к 50-летию тов. К. Е. Ворошилова.—Снимки).—Там же, № 33 (Апанасенко, Вождь и товарищ.—Городовиков, Слитно с массами.—С. Зотов, У взорванного моста.—Подпольщики вспоминают: Литвинов, Х. Пархоменко.—Снимки).—Там же, № 34 (М. Левандовский, Товарищ Ворошилов.—В. Меликов, Полководец пролетарской революции.—Косогов, Начало прорыва. На польском фронте 5 июня 1920 г.—Р. Эйдеман, Ворошилов, как нарком.—Приветствия военных округов и др.—Снимки).—Там же, № 35 (К. Е. Ворошилову. От редакции газеты «Красная Звезда».—Я. Гамарник, Ворошилов.—М. Калинин, Верному сыну партии.—А. Бубнов, Организатор масс.—П. Баранов, Ворошилов и воздушный флот.—А. Булин, Всегда под ленинским знаменем.—Р. Муклевич, Ворошилов и оборона советских берегов.—С. Буденный, Первый конник.—И. Якир, Большевик-полководец.—И. Уншлихт, Знаменосец пролетарской диктатуры.—Михаил Кольцов, В чем разница.—Приветствия (кроме напечатанных в «Известиях»): ЦК КП(б)У, ПУР'а, военных округов и т. д.).—«Локаф» 1931, I, 90—98 (Л. Дегтярев, Пролетарский вождь. К пятидесятилетию К. Е. Ворошилова).—«Правда» 1931, № 33 (5 февраля—50-летие т. К. Е. Ворошилова. Приветствия: ЦК КПГ, краснопутиловцев и т. д.).—Там же, № 34 (Завтра—50-летие тов. К. Е. Ворошилова. Приветствия: Об-ва старых большевиков, Е. Ярославского, рабочих Электрозавода, «Трехгорки», краснобогатырцев и т. д.).—Там же, № 35 (Партийный пролетарский вождь Красной армии. Передовая.—А. Бубнов, Большевик—массовик—организатор.—Гамарник, Большевистский полководец.—М. Калинин, Марксист-большевик.—Биография тов. К. Е. Ворошилова.—Приветствия (кроме напечатанных в «Известиях»): редакции «Правды», ЦК КП(б)У, Ленинградск. областкома ВКП(б), Севкавкрайкома ВКП(б).—Там же, № 36 (Уншлихт, Знаменосцу пролетарской диктатуры.—Приветствия: М. Горького, Закрайкома ВКП(б) и т. д.).—«Прожектор» 1931, № 3, 10—12 (Горбачев, Вождь—боец—товарищ).—«Пролетарий» (Харьков) 1931, № 29 (А. Довбыш, Героический путь).—Там же, № 30 (Слесарь—большевик—нарком. Из ст. т. Якира.—К. Е. Ворошилов в рядах Конармии. Отрывки из кн. С. Буденного «Красная конница».—Ворошилов—организатор революц. борьбы на заводах Алчевска и Луганска: А. Щербакова, А. Еменко—И. Киселев, Покой приставу.—Под фортами Кронштадта. Из ст. т. Хаханьяна.—Литвинов, «Считаю себя большевиком».—Х. Пархоменко, Боец конной армии).—Там же, № 32 (Пролетарий—революционер—большевик. Из речи тов. Г. И. Петровского на президиуме ВУЦИК).

Лонвонский съезд РСДРП (протоколы). 5.—Протоколы заседаний Всеросс. Центрального Исполн. ком-та Р., С., Кр. и Каз. Депутатов II созыва. М., 1918, 106, 189.—С. Венцов и С. Белицкий, Красная гвардия. М., 1924, 150—152, 156, 157.—Н. Какурин и В. Мелников, Война с белополяками 1920 г. М., 1925, 170, 504.—Л. Клюев, 1-ая Конная армия на польском фронте в 1920 г. (Опыт стратегического исследования). Л., 1925, 30, 31.—П. Куделли, К. Н. Самойлова-Громова, 36—39.—Петроградск. общегородская и Всероссийская конференции РСДРП (большевиков) в апр. 1917 г., 96—97, 123.—М. Лядов, Из жизни партии, 152, 154.—И. Николаенко, Рев. движение в Луганске, 20, 22, 23, 25, 36, 41, 45, 59, 64, 65.—Протоколы Объединительного съезда РСДРП (Ук.).—Т. Харечко, 1905 г. в Донбассе, 18, 32, 75.—Протоколы съездов и конференций ВКП(б) Шестой съезд (Ук.).—Н. Янчевский, Гражданская борьба на Северн. Кавказе, II, 48, 60.—В. Антонов-Овсеенко, Записки о гражданской войне, II, 45, 261, 206, 201, 211, 213, 238—241, 243, 244, 253, 256—260, 265, 266, 276.—Л. Клюев, Борьба за Царицын (1918—19 г.г.). М.—Л., 1928, 5, 10, 17—19, 21—24, 26, 27, 29, 31.—Краткий очерк рев. движения на Луганщине, II, 14, 15, 19, 22—25, 27, 32, 33, 36.—Б. Майстрах, Мачич, Егорлыкская, Новороссийск. М.—Л., 1929, 15, 60—64, 70, 71, 90, 95, 98, 99, 103, 114, 171, 172, 174.—Всеросс. Учредительное собрание, 119.—Н. Крупская, Воспоминания о Ленине, I, 142.—Г. Левин, На путях революции, 96—98, 103, 106, 107, 112, 122—123, 138—139, 152, 173.—А. Егоров, Разгром Деникина. 1919. М., 1931, 14, 15.—В. Залежский, Из воспоминаний подпольщика, 209.—В. Невский, Раб. движение в январские дни 1905 г. (Ук.).—«Октябрь 1917 г.» (Ростов-на-Дону), 68, 69 (А. Каменский, Луганск в 1917—18 г.г.).—«Октябрьская революция. Первое пятилетие», 95, 108, 111, 113, 120, 126 (М. Яворский, К истории КП(б)У).—Там же, 520 (В. Затонский, Водоворот. Из прошлого).—Там же, 570, 571 (Борьба за советскую власть в Харьковщине. Из «вечера воспоминаний»: Магидов, Донецко-Криворожск. республика) (то же в сб-ке «Пять лет», 65, 67).—«Пять лет», 77 (Воспоминания тов. Миняленко).—«Сборник трудов Военно-научного об-ва при Военной академии». Кн. III. М., 1922, 64, 72 (Ф. Акулов, «Красный Верден». Борьба за Царицын в 1918—19 г.г.).—«Гражданская война (материалы)» II, 94 (А. Кривошеев, Октябрь на юге).—«1905 г. в Артемовск. округе», 177 (Группа ссыльных донбассовцев в гор. Мезени в 1909 г.).—«1905 г. на Северн. Кавказе», 65 (Воспоминания участников о раб. движении в Таганроге).—«Гражданская война 1918—21» I, 4—7, 10, 12, 14—16, 20—23, 25, 26 (А. Каменский, От Донбасса к Царицыну).—Там же, 81, 88, 89, 92—94 (Е. Щаденко, Григорьевщина).—Там же, 103, 111, 115 (Снимки).—Там же, 372 (С. Урицкий, Красный Кронштадт во власти врагов революции. 1—17 марта 1921 г.).—«Борьба за Октябрь на Артемовщине», 264 (И. Нагорный, Бахмут в годы революции).—«Гражданская война 1918—21» III (Оперативно-стратегический очерк боевых действий Красной Армии), 94, 271, 297, 514.—«Первая конная в изображении ее бойцов и командиров», 7 (С. Буденный, Первая конная).—Там же, 50 (С. Тимошенко, Из полевой книжки).—Там же, 105, 105 (Е. Щаденко, Начдив 6).—Там же, 187—188 (С. Орловский, Заметки о политработе в Конной армии).—Там же, II, 14, 100 (Снимки).—«Революционный Сталинград». Изд. 2-е, Сталинград, 1930, 24 сл. (А. Ургапов, Год борьбы за Сталинград).—«Южная Заря» 1907, № 272 (Судебная хроника. Дело о беспорядках на заводе Гартмана в г. Луганске).—«Пролетарий» № 39, 1908 (Список розыскиваемых).—«Право» 1911, № 32, 1806 (Хроника).—«Донецкий Пролетарий» 1917, №№ 40—42 (Список № 1 кандидатов в Луганск. городскую думу от с.-д. большевиков и польского социалистического объединения).—«Летоп. Револ.» I, 1922, 124, 125 (И. Межлаук, Первые бои луганских рабочих 1918 г.).—«Пролет. Револ.» III, 1922, 215—216, 225 (И. Рябков-Пчела, Как я попал на работу при нашем подпольном правительстве и что именно выполнял. Воспоминания сядового революционера о 1906 г.).—Там же, VI, 1922, 51 (К. Гандурин, О Лонвонск. съезде РСДРП 1907 г. Из воспоминаний).—Там же, VII, 1922, 210 (Шевцов, Как я взял город Майкоп Кубанск. обл.).—«Коммунист» (Харьков) 1923, № 56 (И. Каменский, Гордость всероссийской кочегарки. Ячейка завода бывш. Гартмана в Луганске).—Там же (Шмыров, Луганск в 1906 г.).—«Красн. Летоп.» VIII, 1923, 123, 129 (А. Пинкевич, Из истории партийной работы на Дону).—«Летоп. Револ.» IV, 1923, 52, 53, 63, 65, 66, 71, 75—77 (А. Гамбаров, Очерк по истории рев. движения в Луганске. 1901—21 г.г.).—Там же, 1924, III (8), 77, 79, 80, 82 (Эпизоды гражданской войны: И. Локатош, Харьковские коммунары в боях с немцами).—Там же, 91, 94, 97, 100—103 (И. Шмыров, Из истории рев. движения в Луганске).—Там же, 1924, IV (9), 54—56 (С. Погребной, Луганск и его пролетариат. Февраль—Октябрь 1917 г. в Луганске).—Там же, 60 (Рабочие Донбасса. К. Ворошилов, Г. Петровский, Ю. Лутовинов в ноябре 1917 г. в Ленинграде. Снимок).—Там же, 1925, III (12), 18—20 (Т. Харечко, С.-д. союз горнозаводск. рабочих. Из истории рев. движения в Донбассе 1902—08 г.г.).—«Луганская Правда» 1925, № 253 (Октябрь в Луганске: Н. Третьяков, На путях к Октябрю.—И. Кенский, Пролетарская печать в борьбе за Октябрь).—Там же, 1925, № 289 (Д. Р., Совет раб. депутатов на Гартмане).—Там же (Нагих, Подготовка вооруженного восстания).—Там же (Алексеев, Еврейские погромы).—«Пролет. Револ.» 1925, II (37), 149, 157—159 (М. Лацис, Возникновение Народного комиссариата внутр. дел и организация власти на местах).—Там же, 1926, VI (41), 117, 124, 126, 127, 130, 135, 143, 147, 149 (В. С., Экспедиция Л. Каменева для продвижения продгрузов в Москву в 1919 г.).—«Летоп. Револ.» 1926, I (16), 139—141 (В. Панков, Харьков—Царицын).—Там же, VI (21), 37 (Г. Лапчинский, Гомельск. совещание. Воспоминания).—«Пролет. Револ.» 1926, I (48), 196—197, 208 (Л. Шкловский-Сергеев, Воспоминания о 1905 г.).—Там же, 1926, IX (56), 62 (М. Лацис, Тов. Дзержинский и ВЧК).—«Красн. Летоп.» 1927, III (24), 75 (Первые шаги большевистского Петроградск. совета в 1917 г. Протоколы заседаний Исполнительного ком-та Петроградск. Совета раб. и солд. депутатов ноябрь—дек. 1917 г.).—«Летоп. Револ.» 1927, I (22), 181, 182, 193, 194 (Т. Харечко, Из истории РСДРП в Донбассе 1906—08 г.г.).—Там же, 1927, III (24), 38, IV (25), 36, 40, 43, 44 (И. Николаенко, Февральская революция в Луганске. Из воспоминаний).—Там же, 1927, V—VI (26—27), 192, 194, 205 (Его же, Подготовка Октября в Луганске).—Там же, 346 (С. Стрельбицкий, На заре продвижения горняков. Советы и первые шаги профстроительства).—Там же, 403 (С. Погребной, Памяти Дмитрия Рудя).—«Луганская Правда» 1927, № 219 (С. Грушевский, Луганск. Совет раб. депутатов в Октябрьские дни. По материалам истпарта и окружкома).—Там же, 1927, №№ 250 и 251 (П. Е., Страничка истории).—Там же, 1927, № 256 («Сквозь строй трудностей. Как мы работали до прихода немцев. Беседа с т. Третьяковым).—Там же (Голомо, В огне борьбы).—«Пролет. Револ.» 1927, X (69), 51, 86 (Е. Ярославский, Большевики в Октябре).—«Летоп. Револ.» 1928, I (28), 205, 206, 211 (И. Николаенко, Гражданская война в Луганске).—Там же, II (29), 46 (Я. Шелигин, Червона гвардія в боротьбі з німецько-гетьманським військом).—Там же, 235 (И. Кравченко и Н. Сироти, В борьбе за власть Советов. Георгиевск. подрайон).—Там же, 1928, III (30), 143—145, 147, 148, 151, 152—158, 160 (І. Локатош, Луганськне—Харків—Царицин).—Там же, 1930, II (41), 200—203, 206, 208, 209 (В. Мирошниченко, Харьків—Дін—Царицин).—Там же, 1930, V (44), 168, 169 (В. Затонський, Із спогадів про українську революцію).—«Записки» военной секции Коммакадемии, III, 1931, 169, 173, 175—176, 181, 185 (С. Урицкий, Кронштадтские дни).—«Красная Звезда» (М.) 1931, № 36 (Фотография донесения начальника Юзовск. охранного отделения от 27 марта 1907 г. директору департ. полиции).—«Красн. Летоп.» 1931, II (41), 38—44 (С. Рабинович, Делегаты 10-го съезда РКП(б) под Кронштадтом в 1921 г.).—Там же, 1931, III (42), 75 (В. Бонч-Бруевич, Большевистские издательские дела в 1905—07 г. г.).—«Локаф» 1931, I, 99, 100, 102, 105 (Н. Ракитин, Из «Записок коноармейца»).

Ворошин, Роман, гимназист. В 900-х г.г. был членом с.-д. орг-ции на Кубани.

Н. Янчевский, Гражданская борьба на Северн. Кавказе, I, 76, 77.

Ворчалов, см. Верчалов.

Воскобович, Демид Адамович, крестьянин с. Блони, Игуменск. у., Минск. губ., рабочий-слесарь. Род. ок. 1880 г., окончил сельскую школу. В 1902 г. был привлечен по делу о с.-д. кружке, образовавшемся с 1901 г. в селениях Балаханы и Сабунчи, Бакинск. у. (дело А. Эйзенбета, А. Бреде и др.). Содержался под стражей с 14 марта по 22 ноября 1902 г. Обвинялся в том, что, принадлежа к Сабунчинск. с.-д. кружку, принимал участие в пропаганде, заменяя иногда на сходках руководителей-интеллигентов, которым, кроме того, оказывал содействие в сношениях их с рабо-

чини. По выс. пов. 21 сент. 1903 г. выслан на 3 года в Вологодск. губ. Освобожден из ссылки (в г. Вологде) на основании указа 21 окт. 1905 г.

Обзор 1902 (Ук.).—Доклады мин-ра юстиции, 1903, ч. 3, л.л. 690—692.—Деп. пол., 4 д-во, 1902, № 286.—М-во юстиции, 1902, № 15236.

«1905 г. в Вологодск. губ.», приложение 3-е, стр. 1 (Список лиц, освобожденных от гласн. надз. полиции на основании выс. указа 21 окт. 1905 г.).

Воскобойников, Петр Емельянович, рабочий-слесарь ж.-д. мастерских в Воронеже. В 90-х г.г. был членом Воронежск. рабочей орг-ции.

Деп. пол., 4 д-во, 1897, т.т. I и III.

А. Татарчуков, Материалы по истории рев.-соц. движения в Воронежск. губ., 55, 61.

Восков, Семен Петрович.

См. девятисотые годы.

Воскресенская, Анна Васильевна (она же Китаева), мещанка, учительница народной школы. Род. ок. 1878 г. В 1902 г. была привлечена по делу о с.-д. кружке в г. Красноуфимске (Пермск. губ.), организованном В. Н. Фофановым. Находилась под особ. надз. полиции в Красноуфимске. По данным дознания, состояла членом кружка с 1899 до 1902 г.г., вела пропаганду, распространяла литературу. Выс. пов. 4 окт. 1903 г. подчинена гласн. надз. полиции на 2 года в месте жительства; отдана под надз. в Красноуфимске. На основании манифеста 11 авг. 1904 г. срок сокращен на одну треть. 4 февр. 1905 г. надз. полиции был снят.

Доклады мин-ра юстиции, 1903, ч. 3, л.л. 774—776.—Деп. пол., 3 д-во, 1905, №№ 257 и 264.

Воскресенская, Е. П. В начале 90-х г.г., по сведениям охранного отделения, принадлежала в Москве к кружку Винокуровых.

Л. Меньшиков, Охрана и революция, I, 414.

Воскресенская, Людмила Александровна, урожд. Ковалева («Оксана», «Нина Бутырская»), дочь инспектора народн. училищ, род. в Усть-Сысольске в 1864 г. В конце 80-х г.г., живя в Москве, сошлась с народовольцами и в 1892 г. за участие в кружках сослана админ-но в Шенкурск, Арханг. губ. В ссылке примкнула к соц.-демократам; с 1900 г. работала в Москве как пропагандист и агитатор. Арестована 6 янв. 1905 г. в засаде на кв. Л. П. Никифорова, но за отсутствием мест в тюрьме оставлена под домашним арестом, который снят через неск. дней. Работала в Бутырск. районе, состоя деятельным членом район. комитета, принимала активное участие в декабрьском восстании. Некоторое время скрывалась в Дмитровск. у., но вскоре вернулась; была членом Рогожско-Симоновского райкома. Арестована в Москве на улице после разгона I Гос. думы, содержалась в течение года в Мясницк. части, освобождена за отсутствием улик. Осталась в Москве, служила городской учительницей, неоднократно была обыскана. В период 1911—12 г.г. снова работала в Рогожск. партийной орг-ции в качестве пропагандистки. В 1917 г. состояла в Московск. объединенной орг-ции РСДРП (объединенцы-интернационалисты), входила в ком-т этой орг-ции. Была членом Сущевск. районной думы и управы. В январе 1918 г. вступила в Москве же в РКП(б). В 1919—21 г.г. работала в политотделе Военного комиссариата (начальником агитотдела). С 1918 по 1928 г.г. состояла членом Моссовета. В 1921—25 г.г. штатный агитатор МК ВКП(б); с 1922 г. член ЦК Мопр'а, с 1926 г. работник МК Мопр'а.

Л. А. Воскресенская.
С фотогр. 1905 г.
Из собр. Музея Революции СССР.

Сведения Л. А. Воскресенской—«Большевики Москвы», 35 (Воскресенская, Л. А).

«Декабрь 1905 г. на Красной Пресне», 179—182 (Вечер воспоминаний декабристов 1905 г.: Воскресенская).

Н. Дружинин, История Пролетарск. (б. Рогожско-Симоновск.) орг-ции 1906—16 г.г., 10, 86.—«Материалы по истории проф. движения в России» III, 225 (П. Колокольников, Отрывки из воспоминаний).—«5-й год» (Москва) I, 73 (О. Иваницкая (Елена), Октябрь—декабрь 1905 г.).—Там же, II, 148, 154 (Н. Лукьянов, Общая сводка воспоминаний шмидтовцев о декабрьском восстании 1905 г. на Пресне).—«Проф. движение московских пищевиков в годы первой революции», 153, 164 (М. Лебедев, Путь организации союза комитеров).—«Вперед» (М.) 1917, № 82 или прилож. к № 85 (Список кандидатов в Московск. гор. думу с.-д. меньшевиков, с.-д. объединенцев, Бунда, Лат. с.-д. группы «Утро»), № 142 (К выборам в Московск. уездное земство).—«Пролетарий» (М.) 1917, № 55 (Партийная жизнь).—«Рабочая Москва» 1928, № 175 (Москва в те дни: П. Гончаров, «Их имена с нашей песней победной»).

Воскресенский, сормовский рабочий. По сведениям полиции, в 1903 г. был членом с.-д. кружка.

Деп. пол., ос. отд., 1898, № 5, ч. 80, т. II.

Воскресенский, Александр Александрович, сын священника. Род. в 1867 г. в Тамбовск. губ. Учился в духовной семинарии в Минске, состоял членом революц. кружка семинаристов и одно время вел пропаганду среди минских рабочих. По окончании семинарии в 1888 г. поступил в Петербургск. духовную академию, где в 1889 г. участвовал в организации кружка,

из которого несколько человек, (кроме В.,—Н. И. Преображенский, И. С. Коптыпин, А. А. Фаворский и др.) в 1890 г. примкнули к с.-д. орг-ции Бруснева—Голубева; вел пропаганду среди рабочих в Петербурге. Весной 1891 г. по обвинению в активном участии в Шелгуновской демонстрации исключен из академии и выслан из Петербурга (в действительности, В. в демонстрации вовсе не участвовал). В 1894 г. получил разрешение окончить курс в одной из духовных академий, кроме Петербургской, и поступил в Московск. академию, которую окончил в 1895 г. В дальнейшем служил по мин-ву финансов, преимущественно в качестве податного инспектора, сначала в провинции, затем в Москве. С 1919 г. работал в Москве в Народном комиссариате финансов. С 1928 г. оставил работу; инвалид, госпенсионер, живет в Москве.

Сведения А. А. Воскресенского.

«Л. Б. Красин» (Ук.) (М. Брусиев, Первые революц. шаги Л. Красина).—«Прогрес. Рев.» 1923, II (14), 23 (Его же, Возникновение первых с.-д. орг-ций. Воспоминания).

Воскресенский, Владимир Евгеньевич, сын преподавателя Тверск. духовной семинарии. Род. в 1876 г. в Твери. По окончании курса Тверск. гимназии поступил на медицинский фак-т Московск. ун-та. 19 ноября 1896 г. был арестован за участие в студенческой демонстрации и волнениях 18 и 19 ноября т. г. (в связи с полугодовщиной Ходынки). По постановлению Особ. совещания при мин-ре вн. дел от 12 (13?) дек. 1896 г. выслан на 2 года в Олонецк. губ. Водворен в г. Петрозаводске. 25 июня 1897 г., вследствие болезненного состояния, ему разрешено доканчивать срок гласн. надзора полиции в Твери. 16 марта 1898 г. товарищем мин-ра вн. дел срок сокращен на 6 месяцев. По окончании надзора воспрещено жительство в столицах и Петербургск. губ. В 1898 г. поступил в Казанск. ун-т, из которого потом уволился (осенью 1901 г.) по болезни; в 1902 г. вновь поступил в Московск. ун-т. По агентурным сведениям, в период до 1903 г., проживая в Твери, В. содействовал образованию Тверск. группы РСДРП, был членом ком-та, вел пропаганду. (По сведениям Зубатова от начала 1900 г., сын учительницы Воскресенский принимал участие в с.-д. пропаганде среди рабочих фабрики Морозова в Твери; повидимому, речь идет о том же лице.) В авг. 1906 г. В. и его брат Вячеслав, в виду обнаружения у них брошюры «Чего хотят мятежники», были привлечены к дознанию при Тверск. губ. жанд. управлении. За отсутствием указаний на их намерение распространить эту брошюру дело было прекращено постановлением Тверск. губ. совещания 28 сент. 1906 г. В 1907 г. В. не был допущен Одесск. градоначальством к поступлению на службу в санитарное бюро Одесск. гор. управы.

Деп. пол., 3 д-во, 1898, № 812, 1905, № 258.—М-во юстиции, 1903, № 17760.

Л. Меньщиков, Охрана и революция, II вып. 2, 52.

Воскресенский, Михаил Николаевич, мещанин г. Ливны; сотрудник «Донской Речи» в Ростове-на-Дону. Род. ок. 1877 г., учился в Орловск. духовной семинарии, курса не окончил. К началу 1901 г., по агентурным сведениям, был связан в Ростове с семейством Плесковых. В ночь на 16 апр. т. г. был арестован, в первой половине мая освобожден. 2 дек. 1901 г. арестован там же при получении транспорта с.-д. литературы («Искра», «Южный Рабочий» и т. д.), отправленного из Кременчуга А. М. Гинзбургом; увезен в Москву. Привлечен по делу «Южного Рабочего» (дело Батурского, Гинзбурга и др.). По выс. пов. 9 июля 1903 г. выслан на 3 года в Архангельск. губ. Водворен в г. Пинеге. В ноябре 1904 г. освобожден по выс. пов. от 26 окт. т. г. (согласно амнистии 11 авг.) из ссылки; выехал из Пинеги в Киев.

Обзор 1902 (Ук.).—Доклады мин-ра юстиции, 1903, ч. 2, л.л. 446—449, 1904, ч. 2, л.л. 380—382.—Деп. пол., 3 д-во, 1904, № 2543.

Л. Меньщиков, Охрана и революция, II, вып. 2, 64.—«Листок Рабочего Дела» VIII, 1901, 29 (Хроника борьбы).—«Искра» № 15, 1902 (Хроника рев. борьбы) («Искра» II, 147).—«Последние Известия» № 52, 1902, 1 (Ростов).—«Право» 1904, № 46, 3203 (Хроника).

Воскресенский, Федор Федорович, потомств. почетный гражданин, сельский учитель. Род. ок. 1882 г., окончил Кунгурск. (Пермск. губ.) техническое уч-ще. С марта 1899 г. состоял под особ. надз. полиции по делу о с.-д. кружке в Кунгуре (привлечен вместе с Е. П. Поморцевым, А. В. Давыдовым, А. Г. Голдобиным и др.). Обвинялся в том, что, принадлежа к орг-ции, посещал сходки, предоставлял для последних свою квартиру. Выс. пов. 5 июля 1900 г. определено подчинить гласн. надз. полиции на 1 год в избранном месте жительства. Подчинен надзору в г. Перми.

Доклады мин-ра юстиции, 1900, л.л. 235—238.—Деп. пол., 3 д-во, 1901, № 1267, 1902, № 1464.—М-во юстиции, 1899, № 11740.

«Борьба за власть» I, 23 (В. Южаков, На заре. Отрывочный очерк за период с 1893—1901 г.г.).

Вострецова, Наталья (Анастасия?) Николаевна, домашняя учительница, слушательница экономических курсов в Москве. Род. ок. 1869 г. Арестована 15 февр. 1904 г. и привлечена по делу Московск. с.-д. орг-ции (дело Б. М. Кнуньянца, Л. Б. Каменева и др.). По сведениям полиции, принимала деятельное участие в работе студенческой с.-д. группы и находилась в сношениях с членами МК. При обыске найдены рукописи и нелегальная литература. Дознание было в т. г. прекращено.

Еженед. записки, 1904, 10—17 февр.—Деп. пол., 1 отд., 1904, № 5, ч. 2, лит. Б; 4 д-во, 1904, № 652.—М-во юстиции, 1904, № 17137.

Востров, Дмитрий Иванович, костромск. мещанин, земский фельдшер. Род. ок. 1873 г. в Костроме. В 1902 г. выдержал экзамен на аттестат зрелости. В 1901 г. В. был привлечен при Костромск. губ. жанд. управлении по делу о «Рабочем союзе» (вместе с Н. Ф. Насимовичем, Н. П. Грацианским и др.). Обвинялся в принадлежности к образовавшемуся в 1896—97 г.г. в Кост-

роме «Рабочему союзу», ведшему пропаганду среди рабочих, в сборе пожертвований на устройство кассы, в распространении нелегальной литературы. По данным дознания, В. пытался также, совместно с некоторыми другими лицами, учредить «негласно» в Костроме рабочие артели и мастерские на кооперативных началах, завязав с этой целью сношения с Левитским. Состоял под особ. надз. полиции в с. Адишеве, Кинешемск. у., Костромск. губ., где он служил в земской больнице. По выс. пов. 12 марта 1903 г. выслан в Вятск. губ. на 3 года. Водворен в г. Вятке. 13 июня 1903 г. подал прошение царю, в котором, ссылаясь на то, что инкриминировавшиеся ему действия приурочиваются к 1897—98 г.г., ходатайствовал о зачислении в срок времени, проведенного под особ. надз. полиции, и о разрешении выехать на остающийся срок за границу для поступления в один из заграничных ун-тов. Прошение было оставлено без последствий. На основании манифеста 11 авг. 1904 г. срок ссылки был сокращен на одну треть. 12 марта 1905 г. окончил ссылку и в июне т. г. уехал из Вятки в Кострому.

Доклады мин-ра юстиции, 1903, ч. 1, л.л. 296—300.—Дел. пол., 3 д-во, 1905, № 462.—М-во юстиции, 1901, № 11017.

М. Растопчина, Очерки по истории рев. движения в Костроме, 9.—«Вятск. полит. ссылка», 80 (Список вятских полит. ссыльных за 1899—1905 г.г.).—«Искра» № 42, 1903 (Хроника рев. борьбы) («Искра» VI, 135).—«Револ. Россия» № 38, 1903 (Хроника правительств. гонений).—«Пролет.Револ.» 1923, VI—VII (18—19), 98 (М. Моршанская, Эпизод из истории раб. движения г. Костромы, 1903 г.).

Востров, Михаил Иванович, крестьянин Людиновск. вол., Жиздринск. у., Калужск. губ., рабочий. В 1904 и 1905 г.г. входил в с.-д. орг-цию в Екатеринославе, систематически распространял партийные прокламации. 11 февр. 1905 г. был задержан на собрании в квартире Петра Боборыкина. Принимал деятельное участие в революции 1905 г. в Екатеринославе, руководил движением на трубном заводе; был начальником боевой дружины. (Михаил Востров, с.-д. меньшевик, после избирательной кампании во II Гос. думу был выслан из Николаева в Вологодск. губ. Возможно, что то же лицо).

Альбом к двадцатилетней годовщине революции 1905 г. на Екатеринославщине, 32.—«Материалы по истории Екатеринославск. с.-д. орг-ции», 118 (И. Меренков, Воспоминания брянца).—Там же, 129 (И. Захаренко, О моей работе в партии за 1904—05 г.г.).—Там же, 144 (Шевченко, О революции 1905 г.).—Там же, 172, 174 (Провал собрания с.-д. орг-ции. Арест 33-х).—Там же, 389 (Донесение о деятельности Совета раб. депутатов и Боевого стачечного ком-та).—«Пролет.Револ.» XII, 1922 (1923), 179 (Б. Козловский, На работе в 1906 г. Из воспоминаний) (о нем ли?).—«Летоп. Револ.» 1925, V—VI (14—15), 292 (А. Калом, На Чечелевке в 1905 г. Страничка из воспоминаний).

Восходов, Василий Алексеевич, сын сельского учителя. Род. в 1870 г., окончил Рязанск. духовную семинарию, а затем юридический факультет Киевск. ун-та. В 1896 г. в Киеве обратил на себя внимание полиции сношениями с соц.-демократом А. А. Иогансоном. 18 марта 1897 г. там же участвовал в демонстрации по поводу самоубийства Ветровой. В 1899 г. за участие в студенческих волнениях был исключен из Киевск. ун-та и удален временно из Киева в Рязань, где состоял под негласн. надз. полиции. В сент. 1900 г. надз. был прекращен. В начале февр. 1902 г. у арестованного по делу «Искры» и Киевск. ком-та РСДРП И. Б. Басовского был обнаружен паспорт на имя В. А. Восходова. В том же февр. (8-го) 1902 г. В., в виду его совместного проживания с Вл. Турбиным, был подвергнут обыску. В 1903 г. В. был привлечен к дознанию в Курске. Содержался под стражей с 25 ноября 1903 г. по 29 апр. 1904 г. в Курск. тюрьме, а затем выслан под особ. надз. полиции на родину, в Рязань. Обвинялся в том, что в ноябре 1903 г. предоставил убежище обвинявшемуся в «государственном преступлении» Константину Шиловскому в Курске и скрыл от властей его пребывание. По соглашению мин-ров вн. дел и юстиции в июле 1904 г. дело в отношении В. было прекращено. В 1904 г. в Рязани принадлежал к немногочисленному кругу местных соц.-демократов. В начале 1905 г. в Москве, по предложению Московск. ком-та большевиков, организовал финансово-техническую группу для собирания средств, отыскания квартир для партийных собраний, явок, хранения литературы и т. п. Вел в этом направлении деятельную работу в течение 1905—06 г.г. Принимал постоянное участие в заседаниях литературно-лекторской группы при МК. В. состоял помощником присяжного поверенного, а потом присяжным поверенным в Киеве, Москве, Рязани. После Октябрьской революции был первым организатором рязанских «Известий» и рязанской совпартшколы. Умер в Москве 9 окт. 1932 г.

Сведения В. А. Восходова.—М-во юстиции, 1903, № 18708.—Вед. о движении дел (Московск. суд. палата).—Юридич. календарь.

«Красн. Быль» (Рязань), 20 (С. Мицкевич, Из рязанск. революц. прошлого).—«1905 г. в Рязанск. губ.», 147 (Б. Смирнов, 1904 год).—«5-й год» (Москва) II, 310 (Выдержки из речей, произнесенных на вечерах воспоминаний участниками Московск. орг-ции 1905 г.: О. Мицкевич).—«Освобождение» 1904, XV—XVI (39—40), 282 (Письма из провинции).—«Револ. Россия» № 40, 1904, 23 (Хроника правительств. гонений).—«Пролет. Револ.» 1925, IX (44), 50, 52, 55 (С. Мицкевич, Лекторская группа при Московск. ком-те в 1905—07 г.г.).

Вошева, Екатерина Николаевна, мещанка г. Перми, дочь домовладельца, домашняя учительница. Род. 21 ноября 1876 г. в Билимбаевском заводе, Екатеринбургск. у., Пермск. губ., окончила Пермск. Мариинскую гимназию в 1894 г. В 1900—01 г.г. училась в Петербурге на курсах Лесгафта. В 1901 г. за участие в демонстрациях 19 февр. и 4 марта на Казанской площади по постановлению Особ. совещания (от 28 марта т. г.) была подчинена надз. полиции в месте жительства родителей на 1 год и водворена в г. Перми. По окончании срока надзора воспрещено жительство в столицах и столичных губ. впредь до особ. распоряжения. В Перми служила в губ. земской управе. 12 сент. 1902 г. подверг-

лась обыску. В ноябре—дек. 1902 г. привлечена к дознанию при Пермск. губ. жанд. управлении по делу о кружке, образовавшемся в 1901 г. в дер. Верхней Талице, Оханск. у. Вторично была привлечена тем же управлением в февр. 1903 г. (по некоторым сведениям, второе, а не первое привлечение относится к кружку в В. Талице). Обыскана в Перми 2 февр., арестована 3 февр. т. г., 21 июля выпущена под особ. надз. полиции в Перми (сидела в Шадринске?). При обыске были найдены написанные ее рукой рукописи революц. содержания и записная книжка с данными о покупке частей для гектографирования. Оба дознания были приостановлены в связи с привлечением В. в окт. 1903 г. по делу о Перм. ком-те РСДРП. Содержалась под стражей с 8 окт. 1903 г. по 27 сент. 1904 г. в Пермск. губ. тюрьме. При обыске у В. обнаружены рукопись о стачке в Баку, материал для «Рабочего Бюллетеня». Обвинялась в принадлежности к Пермск. комту (членом которого, действительно, состояла в 1903 г. согласно воспоминаниям В. Трапезникова). Дела о В. были прекращены на основании амнистии 21 окт. 1905 г. После освобождения из Пермск. тюрьмы В. уехала в Баку, где продолжала вести партийную работу. Была арестована вместе с Н. Бусыгиным, К. Норинским и др. на квартире Норинского, где производилось печатание на гектографе. Через 2 месяца освобождена и выслана из Баку. Зимой 1905—1906 г. в Перми заведывала отделением Смышляевской библиотеки в Слободке, служившим штаб-квартирой для с.-д. орг-ции. В 1906 г. разыскивалась циркуляром департ. полиции от 28 янв. 1906 г. В 1907 г. была привлечена в Оренбурге в связи с «ликвидацией» 18 авг. этого года Оренбургск. группы РСДРП. В. служила тогда в Оренбурге приказчицей в магазине «Степь», которым пользовались для конспиративных сношений членов орг-ции и где было обнаружено 433 экземпляра нелегальных изданий. Предана суду в качестве обвиняемой по 102 ст. угол. улож. (вместе с П. Тарасовым, З. Аврушкиным, В. Скакуновым и др.). Дело слушалось в выездной сессии Саратовск. суд. палаты, приговором которой В. была оправдана.

Деп. пол.: ос. отв., 1910, № 9; 3 д-во, 1902, № 432, 4 д-во, 1903, № 118, ч. 1, № 1852, ч. 1, № 2567 и № 2567, ч. 12.—М-во юстиции, 1905, № 17985.—М-во юстиции, 3 угол. отд., 2 д-во, 1907, № 1049.—Вед. сод. под стражей.—Вед. о движении дел (Казанск. суд. палата).

«Борьба за власть» I (Ук.) (М. Туркин, История первого станка. К истории Пермск. парторганизации 1905—06 г. г.).—Там же, II, 59 (В. Трапезников, «Из истории пермск. подполья).—«Двадцать пять лет Бакинск. орг-ции большевиков», 122, 124, 125 (К. Норинский, На работе в Баку).—«Искра» № 27, 1902, № 29, 1902 (Хроника рев. борьбы), № 36, 1903 (Хроника раб. движения и письма с фабрик и заводов) («Искра» IV, 91, 139, V, 137).—«Рев. Россия» № 21, 1903, 20 (Хроника обысков и арестов), № 35, 1903, 23 (Хроника правительств. гонений).

Вошколуп, Венедикт Федорович, мещанин г. Литина, Подольск. губ., сын рабочего-маляра; рабочий. Род. ок. 1868 г. (в 1866 г. ?), грамоте выучился самоучкой. До начала 90-х г.г. работал в Одессе маляром, затем служил год в Черноморск. Дунайск. об-ве в Рущуке, по возвращении работал снова в Одессе (почталионом), позже в Николаеве слесарем на электрической станции. В 1897 г. принадлежал к орг-ции «Южно-русск. рабочего союза» в Николаеве. Был одним из главных участников кружка, отделившегося в ноябре 1897 г. от кружка Нестеренко и собиравшегося у Короткова. 21 янв. 1898 г. арестован при разгроме «Южно-русск. рабочего союза» и привлечен по делу последнего. Обвинялся в принадлежности к кружкам «Союза», посещении сходок у Нестеренко и Короткова и распространении нелегальной литературы среди рабочих. Дал на дознании откровенные показания. Оставался под стражей до 31 июля 1898 г. (сначала в Николаевск., потом в Одесск. тюрьме), затем состоял под особ. надз. полиции в Одессе. По выс. пов. 10 окт. 1899 г. определено, по вменении в наказание предварительного заключения, подчинить гласн. надз. полиции на 2 года в месте приписки. Жил под надзором в Литине. По окончании срока воспрещено жительство в столицах и Петербургск. губ. В 900-х г.г. работал на судостроительном заводе в Николаеве и принимал участие в партийной с.-д. работе. Одно время жил в Петербурге (в 1904 г. разрешено повсеместное жительство), откуда также поддерживал связь с николаевскими соц.-демократами. В конце 1905 г. был членом Совета рабочих депутатов в Николаеве и в дек. т. г. арестован вместе с другими членами Совета. В 1922 г. работал в Петрограде в главных мастерских Сев.-Зап. ж. д.

Обзор 1898—99 (Ук.).—Доклады мин-ра юстиции, 1904, л.л. 294—299.—Деп. пол.: ос. отв., 1906, № 23, ч. 13.—Там же, 1901, № 1486.—М-во юстиции, 1898, № 1145.

В. Невский, Очерки (Ук.).—Его же, «Южно-русск. рабочий союз» в Николаеве» 22, 49, 51.—«Страницы борьбы», 12, 18 («Начало раб. движения в Николаеве»).—«Рабочее движение на Николаевщине», 40 (Раб. движение и парторганизации до 1905 г.).—«Пролет. Револ.» IX, 1922, 53, 54, 56 (В. Стратен, Николаевск. «Южно-русск. союз» 1897 г.).

«Воина», один из партийных псевдонимов С. Г. Струмилина (см.).

«Враг народа», один из литературных псевдонимов А. Лозовского (С. А. Дридзо) (см.).

«Врач», один из литературных псевдонимов А. Н. Винокурова (см.).

«Врач», один из партийных псевдонимов Ф. В. Гусарова (см.).

Вржосек, Анна Михайловна, см. Рунина, А. М.

Вржосек, Сергей Карлович (Александрович), сын личного дворянина; адвокат, литератор. Род. 27 ноября 1867 г. в Москве. Окончил в Петербурге Александровский кадетский корпус, в старших классах которого с некоторыми товарищами заинтересовался философией, литературой и следил с сочувствием за деятельностью террористов. Перейдя в Константиновское военное уч-ще, принял в 1887—88 г. г. участие в подпольных студенческих кружках, где

вместе с юнкерами Бор. Тризной и Джунковским занимался изучением «Капитала» Маркса и нелегальной литературы. За это оба его товарища были разжалованы в солдаты и сосланы в Туркестан, а В., как только заподозренный, отделался мерами дисциплинарного характера. В 1888 г. выпущен офицером в Динаминдск. (Усть-Двинск.) крепостную артиллерию (под Ригой). Поддерживал связь с студенчеством Рижск. политехникума, вследствие чего позже, во время пребывания в Александровской военно-юридической академии в Петербурге, куда он поступил в 1892 г., был привлечен в связи с делом Евг. Колышке-

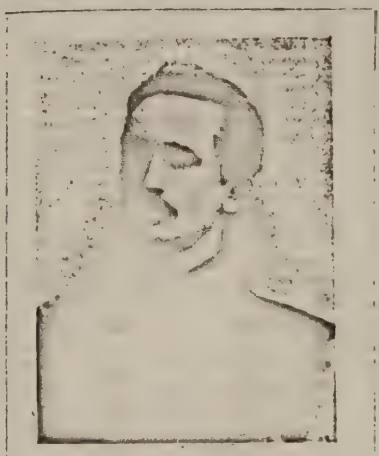

С. К. Вржосек.

С фотогр. 1891 г.

Из собр. Музея «Каторга и Ссылка».

вича, Ник. Сивохина и др., причем ему ставилось в вину установление связи между студенческой орг-цией политехникума и петербургск. кружком студентов-технологов. Это дело не имело для В. никаких последствий. Кончив академию в 1895 г. и состоя защитником при Петербургск. военно-окружном суде, вступил в число преподавателей школ Технического об-ва для рабочих Шлиссельбургск. тракта. Преподавал в Обуховской и Смоленских школах историю, русск. литературу и—полулегально—госуд. право зап.-европейских стран. С 1898 по 1901 г. г. был постоянным выборным председателем общих собраний педагогов этих школ. В 1896 г. вступил в присяжную адвокатуру, где был вместе с В. В. Беренштамом, М. П. Иолшиным и П. Н. Переверзевым организатором окраинных консультаций для юридической помощи рабочему населению Петербурга. Вел рабочие дела против фабрикантов и организовывал защиты в политических процессах (дело о сопротивлении полиции на ф-ке Максвеля, дело о демонстрации во время исполнения пьесы «Контрабандисты» и др.). С 1896 г. стал принимать участие в деятельности «Союза борьбы за освобождение раб. класса», вначале с группами С. А. Гофмана (А. М. Рунина, А. Н. Загрубская и др.) и Катин-Ярцева—Тахтарева (А. А. Якубова, В. Ю. Котюхова и др.). Устанавливал через школы связи с рабочими, хранил и распространял нелегальную литературу, составлял прокламации. Вырабатывал программы для пропагандистов, для чего в 1899 г. организовал комиссию из членов «Союза» и научных деятелей (Лохов, Ионов, Рунина, Авилов, Вересаев, Семевский, Мякотин и Кареев). Сотрудничал в газете «Рабочая Мысль» под псевдонимом «Смоленский». По поручению с.-д. орг-ции и для выяснения теоретических вопросов ездил в Псков к В. И. Ленину и А. Н. Потресову. В тот же период предпринял поездку в Швейцарию, где виделся с Плехановым, Засулич, Тепловым и т. д. По возвращении содействовал получению и распространению заграничного транспорта через М. А. Ивашкевич-Петрусевич, А. И. Душечкина и Марию Беренштам. В 1901 г. разоблачил провокатора, агента Петербургск. охранного отделения, П. Э. Панкратьева, после чего был вместе с другими представителями радикальной интеллигенции (члены редакций «Жизни» и «Русского Богатства», адвокаты, врачи и т. д.) арестован 18 апр. 1901 г. и, просидев ок. ½ г. в тюрьме, выслан на 3 года в Астрахань. В Астрахани вступил в орг-цию «Искры», представительницей которой была Л. М. Книпович, а после ее отъезда—А. М. Рунина (Вржосек). Участвовал затем вместе с И. Ф. Дубровинским, Б. В. Авиловым, А. А. Балуевым, Руниной и др. в организации и деятельности Астраханск. ком-та РСДРП. Поддерживал связи с Баку (через Л. Б. Красина) и Самарой (Г. М. и З. П. Кржижановские). В это же время, избранный председателем местного Литературно-драматического об-ва, организовал там литературные вечера, на которых вместе с Авиловым пропагандировал идеи марксизма. С этой же целью взял вместе с другими ссыльными (Авилов, В. К. Сережников, В. Евреинов и т. д.) в свои руки «Прикаспийскую Газету», в которой писал статьи и очерки под псевдонимом «Варяжский». 20 мая 1904 г. В. был арестован и привлечен по делу Астраханск. ком-та РСДРП. Обвинялся в принадлежности к орг-ции и в произнесении революц. речей на сходке бондарей в ноябре 1903 г. Подлежал суду Саратовск. суд. палаты (обвинение ему было предъявлено по 126, 128 и 129 ст.ст. угол. улож.), но по октябрьской амнистии 1905 г. дело было прекращено. Осенью 1904 г. В. был освобожден из-под стражи и выслан под надз. полиции в Одессу. Здесь он примыкал к большевистской орг-ции (Л. М. Книпович, К. и Е. Левицкие, А. Шаповалов и др.), но, вследствие болезни, ограни-

чивался главным образом литературной помощью ком-ту. В Одессе написал для марксистского издательства «Молот» брошюры: «Основы госуд. устройства на Западе» и «Непосредственные республики». Летом 1905 г. перебрался в Баку, где, будучи старшим городским юрисконсультом и примыкая к большевистской орг-ции, основал два союза: городских служащих и адвокатов. Был в них председателем и руководил, в согласии с Бакинск. ком-том, их выступлениями в «дни свободы». В Баку он возобновил ведение защит в политических процессах (дело об убийстве губернатора Накашидзе и пр.). Возвратясь осенью 1906 г. в Петербург, начал опять преподавание в Смоленских рабочих школах, но, отвлекаемый поездками во все концы России на политические защиты, перешел к публичным лекциям по литературе, читаемым по приглашениям об-в народных унтов и т. п. орг-ций. Участвовал в защитах в военных судах и судебных палатах по делам о вооруженных восстаниях (в Риге—Туккумское, в Новороссийске—Сочинское, в Гродно—Крынковское и др.), по делам партийных орг-ций (Петербургск. ком-та РСДРП, Петербургск. с.-д. военной орг-ции, Петербургск. ком-та П.С.-Р., Военно-писарского союза П.С.-Р. и др.), железнодорожного и почтово-телеграфного союзов (в Вильно, Минске, Пинске и др.), о политических экспроприациях (ограбление Чарджуйского казначейства и Самаркандского вокзала в Ташкенте) и во многих других политических процессах. Оказывая попрежнему содействие с.-д. партии установлением связей, предоставлением своей квартиры для совещаний и адресов—для нелегальной переписки, В., однако, отходит в это время (годы реакции) от непосредственного участия в с.-д. движении, а в 1912 г., на выборах в IV Госуд. думу, он уже выступает (в Петербурге) в качестве кандидата трудовой группы; некоторое время помогает в работах думской фракции трудовиков. В 1914 г. перед самой войной (3—6 июня) осужден Петербургск. окружным судом на 6 месяцев тюрьмы по известному процессу 25-ти петербургских присяжных поверенных (протест против дела Бейлиса). Февральская революция застала В. призванным в армию. Работал с первых дней революции в Военной комиссии в Таврическом дворце. Затем принял участие в организации Петроградск. Совета офицерских депутатов и был в нем председателем Исполнительного ком-та. Участвовал в Государственном и Демократическом совещаниях, был членом Предпарламента. Занимал оборонческую позицию в духе «Воли Народа» и «Единства», входил в группу «старых революционеров», к которой принадлежали Плеханов, Брешко-Брешковская, Аргунов, Кропоткин и др. После Октябрьской революции вернулся к педагогической деятельности, занимаясь на фабриках, в фабзавучах и частью—в Вузе. Работает в области истории литературы и критики, сотрудничает в «Звезде» (Ленинград), выпустил книгу «Жизнь и творчество В. Вересаева» и написал ряд статей к книгам Госуд. издательства по русск. и ин. странной литературе.

Сведения С. К. Вржосека.—Обзор 1901 (Ук.). Деп. пол.: ос. отд., 1898, № 5, ч. 5, лит. А; 4 д-во, 1[illegible] № 922.—Вед. сод. под стражей.

Революция 1917 г., V (Ук.).—М. Ахуни В. Пе[illegible] Большевики и армия (Ук.).—С. Вржосек, Жизнь и творчество В. Вересаева. Л., 1930, 55 сл., 74, 95.—Госуд. рств. совещание, 208 сл., 329.—Н. Крупская, Из [illegible] ких времен, 39, 40.—«Двадцать пять лет Бакинск. орг. большевиков», 212 (И. Шитиков-Самарцев, [illegible] тия в рабочих районах).—«Кат. и Сс.» (Тифлис) 192[illegible], [illegible] 116, 117 (Рев. движение в Баку со времени объявления манифеста 17 окт. 1905 г. Доклад).—«О Ленине» III, 27 (Т. Копельзон, Страничка из воспоминаний).—«19[illegible] г. в Астрахани», 20, 21, 27 (И. И—в, Астрахань [illegible] 1905 г.).—Там же, 84—96 (Н. Мосин, Процесс [illegible] ти». Обвинительный акт).—«Листок Рабочего Дела» [illegible] 1901, 26 (Хроника рев. борьбы).—«Искра» № 24, 190[illegible] [illegible] ника рев. борьбы) («Искра» IV, 17).—«Освобождение» [illegible] 1903, 264 (Разные сведения и слухи) (?).—«Искра» [illegible] 1904 (Хроника рев. борьбы).—«Право» 1914, №№ 2[illegible] (Дело адвокатов).—«Единство» 1917, № 92 (Возвращ[illegible] рых революционеров ко всем гражданам России).—«Н[illegible] Жизнь» 1917, № 135 (129) (Демократическое совещ[illegible] № 161 (155) (Совет республики).—«Пролет. Рево[illegible] VI (41), 215 (А. Катанская, Астраханск. тип[illegible] 1901—03 г.г.).—«Коммунистический Путь» (Саратов) 192[illegible] I (13), 44 (Н. Мосин, С.-д. орг-ция Астраханск. губ. пер[illegible] ред второым съездом РСДРП).

«Вронский, Г.», один из литературных псевдонимов Б. З. Шумяцкого (см.).

Врубель, Хаим-Мордко Абрамович-Мовшевич, мещанин дер. Лендово-Буды, Ломжинск. губ., кожевник. Род. в 1870 г. Привлекался в Белостоке за хранение брошюры «Царь-голод», состоял там же под осн. надз. полиции и 1 авг. 1901 г. скрылся. П. выс. пов. 9 янв. 1902 г. определено подвергнуть аресту при полиции на 7 дней. В 1902 г. привлечен в Киеве по делу «Искры» и Киевск. ком-та РСДРП. Содержался под стражей с 1 по 19 мая т. г. (арестован на квартире Ваксман—см.), а затем выпущен под особ. надз. полиции. Обвинялся в том, что в 1901—02 г.г., завязав сношения с членами Киевск. ком-та РСДРП, посещал сходки ремесленников. По соглашению мин-ров вн. дел и юстиции в июне 1904 г. дело было приостановлено для совместного рассмотрения с другим в отношении него делом о революц. орг-ции в Бердичеве; арестован в Двинске в апр. 1903 г. Дело о В. было прекращено в 1905 г. (Врубель, столяр, в янв. 1904 г. переведен из Киевск. крепости в Лукьяновскую тюрьму—то же лицо?).

Обзор 1902 (Ук.).—Роз. циркуляр 1901.—Деп. пол., 4 д-во, № 128, т.т. I и II.—М-во юстиции, 1902, № 1514.

«Револ. Россия» № 43, 1904, 24 (Хроника правительственных гонений) (о нем ли?).

«Всеволод», партийный псевдоним В. И. Будзилевича (см.).

«Всеволод», партийный псевдоним В. Н. Селицкого (см.).

Всеволожский, Всеволод Алексеевич. Род. 13 апр. 1872 г. в Елисаветграде в дворянской семье, позднее разорившейся. В 1881 г. переехал с семьей в Киев и в 1882 г. поступил в Киевск. 4-ую гимназию, откуда в 1885 г. перевелся в Киевск. реальное уч-

ше. В пятом классе ушел из дома родителей и с этого времени стал жить самостоятельным трудом. В седьмом классе (1893—94 г.) организовал в уч-ще кружок самообразования, где участники знакомились с основами марксизма и изучали историю революц. движения. В т. г. вошел в киевск. общеученический марксистский центр; одновременно работал сперва в качестве учителя, а затем и заведующего в рабочей воскресной школе на Подоле. На рождественских каникулах 1893—94 г. выехал в Волынск. губ. с литературой для крестьян по поручению нелегального ком-та грамотности. По возвращении из поездки был подвергнут обыску и, хотя найден только первый том «Капитала», исключен из реального уч-ща. После долгих хлопот было разрешено держать экстерном выпускной экзамен, и осенью 1894 г. В. поступил студентом в Рижск. политехнический ин-т (на механическое отделение, с которого перевелся затем на сельско-хозяйственное). В Риге вскоре же по приезде вступил в с.-д. группу, возглавлявшуюся В. Д. Ульрихом (кроме В., в нее входили В. Горбачев, М. Пришвин, И. Ланин, В. Мазуренко и др.). Работа группы, кроме политического и революц. самообразования, состояла в распространении с.-д. литературы, получавшейся значительными партиями из-за границы при посредстве контрабандистов и капитанов заграничного плавания. Осенью 1896 г. (в начале 1897 г. ?) был арестован, приблиз. через 2 месяца выпущен. При разгроме 30 сент. 1897 г. группы Ульриха был снова арестован и привлечен к дознанию по 250 ст. улож. о наказ. (вместе с Ульрихом, Горбачевым и др.). Сидел в Рижск. и Митавск. тюрьмах. В 1898 г. выпущен из тюрьмы и выслан до приговора в Чернигов. Выс. пов. 24 февр. 1899 г. определено выслать на 3 года в Вятск. губ., куда В. и был отправлен в апр. 1899 г. Назначен в г. Яранск, в дек. 1899 г. переведен в Вятку и поступил на службу в статистическое отделение Вятск. губ. земской управы. Вошел в местную объединенную революц. орг-цию (с.-д., с.-р. и т. д.), которая занималась распространением нелегальной литературы и изданием прокламаций по злободневным политическим вопросам. Одновременно заведывал кассой ссыльных. Весной 1901 г., по доносу ссыльного Вильямсона, выслан из Вятки в г. Малмыж, а осенью т. г. переведен в г. Слободской. В 1902 г., перед окончанием срока, снова водворен в Вятку. В Вятке В. в последующее время состоял членом с.-д. орг-ции и входил в состав ее ком-та. В 1905 г. был членом Вятск. Совета рабочих депутатов. В т. г. представлял в городской думе интересы рабочих ж.-д. мастерских и городских предприятий, принимал участие в организации забастовки Вятск. ж.-д. узла. В конце 1906 г. по постановлению Вятск. ком-та РСДРП выставил свою кандидатуру на выборах во вторую Гос. думу В течение 1902—10 г.г. В. работал в Вятск. губ. земстве сперва статистиком, потом заведующим оценкой городских имуществ и, наконец, заведующим оценочно-статистическим отделением губ. земской управы. В 1910 (1911 ?) г. уехал в Сибирь и до революции непосредственного участия в политической работе не принимал. Состоял на службе в страховом об-ве «Саламандра», потом во 2-м Российском об-ве. В янв. 1917 г. перебрался на службу в Екатеринбург. С марта 1917 г. В. работал в Вятке. Был там избран членом Совета рабочих и солдатских депутатов и председателем Следственной комиссии, впоследствии выбран председателем Совета и членом Губ. исполнительного ком-та. Принадлежал в это время к Вятск. орг-ции с.-д. меньшевиков и выставлялся ею кандидатом в Учредительное собрание. Ок. дек. 1917 г. вышел из орг-ции и вернулся в Екатеринбург к своим служебным обязанностям в качестве управляющего Уральск. конторой страхового об-ва. После захвата белыми Екатеринбурга вступил летом 1918 г. в состав сформированного там антисоветскими партиями и группами т. наз. Уральского областного правительства (кадет Кроль, эсер Прибылев и т. д.) в качестве товарища управляющего финансами. После колчаковского переворота уехал во Владивосток, откуда в конце 1919 г., с целью вернуться в Россию, выехал в Японию, затем в Китай и, окружным путем, в Европу. В 1921 г. попал в Ригу и, получив разрешение на въезд в Советскую Россию, в начале 1922 г. приехал в Москву. Работал в Наркомпроде (в Москве и Ленинграде), после его ликвидации перешел в налоговое управление Наркомфина. В ноябре 1924 г. командирован Наркомфином в Ростов-на-Дону заведующим кавказск. отделением гос. карточной монополии и одновременно служил там же заместителем управляющего краевой конторой Госстраха. В 1926 г. перешел на службу в Москву в Главное правление Госстраха, заведующим секцией с.-х. статистики, затем был назначен заведующим статистическим подотделом, научным сотрудником, консультантом (в последней должности находится и в настоящее время). Имеет несколько печатных работ в издании Вятск. земства (по земельному кадастру, о ценах на рабочие руки, о ценах на с.-х. продукты, экономическое обследование Слободск. у.) и Наркомфина СССР (о состоянии животноводства и смертности животных в Союзе в период 1923—28 г.г.). Статьи в журналах: «Вестник государственного страхования», «Статистика и народное хозяйство», «Статистическое обозрение».

Сведения В. А. Всеволожского.—Обзор 1895—96 (Ук.).—Доклады мин-ра юстиции, 1899, л.л. 100—108. Album academicum Рижск. политехнич. ин-та (Ук.).—И. Мошинский, На путях к первому съезду РСДРП (Ук.) (ранее в «Кат. и Сс.» 1927, VI (35), 48).—«Вятск. полит. ссылка», 42, 45 (А. Новоселов, В. А. Горбачев в ссылке. 1899—1903 г.г.).—Там же, 80 (Список вятских полит. ссыльных за 1899—1905 г.г.).—«1905 г. в Вятск. губ.», 44, 46 (И. Миров, Забастовки 1905 г. в Вятск. губ.).—

Там же, 146, 154, 200 (А. Новоселов, Вятск. орг-ция в 1903—08 г.г.).

Всесвятский, В. В. Участвовал в конце 90-х г.г. в марксистском кружке семинаристов в Калуге.

«Из партийного прошлого» I, 98 (Д. Малинин, Из воспоминаний о кружке семинаристов-марксистов).

Второв, Александр Васильевич.

См. восьмидесятые годы.

«Второв, Н.», один из партийных псевдонимов В. Н. Крохмаля (см.).

Второва, Мария Васильевна, мещанка г. Нижнего-Новгорода, акушерка-фельдшерица. Род. ок. 1875 г., окончила епархиальное уч-ще и фельдшерские курсы в Нижнем. В 1902 г. была привлечена по делу Нижегородск. ком-та РСДРП. Арестована 16 февр., в тюрьме заболела туберкулезом и 3 апр. т. г. была освобождена под особ. надз. полиции. По агентурным сведениям, участвовала в издании и распространении прокламаций. При обыске найдены нелегальные издания, принадлежности для печатания (ручной станок, доска для растирания краски и т. д.), штемпель «Нижегородская рабочая газета». Обвинялась в участии в орг-ции и хранении типографских принадлежностей. Выс. пов. 13 мая 1903 г. определено выслать в Вост. Сибирь на 4 года. На основании этого приговора арестована во 2-й половине июня 1903 г. и отправлена в ссылку.

Доклады мин-ра юстиции, 1903, ч. 2, л.л. 41—46.—Деп. пол., 4 д-во, 1901, № 755, т.т. I и II.—М-во юстиции, 1901, № 11387, 1902, № 15369.

«Материалы по истории рев. движения» I, 94 (А. Сысин, Из прошлого).—«Искра» №№ 18 и 19, 1902, № 45, 1903 (Хроника рев. борьбы) («Искра» III, 58, 78, VII, 26).

Вункерт, Кондратий. В 1898—99 г.г. в Саратове был членом с.-д. кружка рабочих завода Беринга в Саратове.

«Коммунистический Путь» (Саратов) 1923, X (35), 180 (Г. Лушников, Воспоминания о возникновении в Саратове с.-д. рабочей группы).

Вулах, Соломон Абрамович.

См. девяностые годы.

Вулих, Лазарь Мордкович (Мордухович), мещанин г. Николаева, сапожник. Род. ок. 1875 г., учился дома. В 1902 г. был привлечен в Николаеве по делу местного ком-та РСДРП. Арестован 21 марта т. г.; сидел в конотопск. тюрьме. По данным дознания, принадлежал к числу руководящих работников орг-ции. Вел работу по организации кружков среди рабочих мелких промышленных предприятий и еврейской молодежи; устраивал у себя на квартире сходки, на которых, вместе с Б. Мирским, деятельно вел пропаганду. У него же на квартире изготовлялись прокламации. Выс. пов. 18 июня 1903 г. определено выслать в Вост. Сибирь на 4 года. (По сведениям нелегальной печати от авг. 1903 г., В. был отправлен из конотопск. тюрьмы в Петербург).

Обзор 1902 (Ук.).—Доклады мин-ра юстиции, 1903, ч. 2, л.л. 334—341.—М-во юстиции, 1902, № 15029.—Вед. о движении д-л.

«Искра» № 47, 1903 (Хроника раб. движения и письма с фабрик и заводов) («Искра» VII, 78).—«Последние Известия» № 143, 1903, 4 (Николаев).

Вульпе, Иван Константинович («Андрей», в Болонск. школе—«Евгений»), мещанин г. Костромы, рабочий-слесарь. Род. ок. 1885 г. С 1903—04 г.г. принимал деятельное участие в с.-д. кружках в Костроме. В 1904 г. впервые привлечен к дознанию по делу о распространении прокламаций перед 1 мая. Дело было прекращено по манифесту 11 авг. 1904 г. В 1905 г.,—член центрального рабочего кружка в Костроме, партийный организатор фабричного района. Участник первомайской демонстрации т. г.; член своей дружины при местном с.-д. ком-те с его основания; у него на квартире происходили собрания дружинников. В конце 1905 г. входил в Исполнительную комиссию Костромск. Совета рабочих депутатов. 22 дек. 1905 г. обыскан, в ночь на 27 дек. арестован. У В. были отобраны подписной лист «на вооружение пролетариата», список дружинников и т. д. Привлечен обвиняемым по делу о Костромск. ком-те РСДРП и Совете рабочих депутатов. Больной острым летучим ревматизмом. В. был сразу переведен в губ. земскую больницу, откуда 15 февр. 1906 г. увезен вооруженными дружинниками. Скрывался некоторое время в Костроме, потом отправлен в Москву, где работал в подпольной типографии, затем вел партийную работу в Сокольническом районе. Ок. 23 сент. (не позже) 1906 г. задержан в Муромск. у. и доставлен в Костромск. тюрьму. Приговором Московск. суд. палаты (выездной сессии) от 29 марта 1907 г. В. был признан виновным по 1 ч. 126 ст. угол. улож. и присужден к крепости на 1 год. Приговор был обращен к исполнению в июне 1907 г. В 1909 г. уехал в Петербург, где немедленно по приезде был арестован в засаде и после 4-х месяцев тюрьмы выслан в Тверь. Бежал из Твери снова в Петербург, вел ответственную работу в Петербургск. орг-ции большевиков.

И. К. Вульпе.

Из кн. М. Растеряиной «Очерки по истории рев. движения в Костроме».

проживая под именем Василия Михайловича Павлова. Был агитатором Московско-Заставск. районного ком-та в конце 1909 г. Ко времени провала Петербурск. ком-та партии 6 янв. 1910 г. состоял членом последнего и, уцелев при этом, пошел также и в ком-т следующего состава. Входил в Исполнительную комиссию ПК и в его редакционную комиссию. В 1910 г. командирован из Петербурга в партийную школу, организованную в Болонье «впередовцами». Будучи сам большевиком-ленинцем и поддерживая связь с В. И. Лениным, В. еще до окончания занятий школы должен был покинуть ее, т. к. был обвинен в стремлении «взорвать» ее (данные С. Лившица, основанные на воспоминаниях А. Богданова и А. Мечниковой; с др. стороны, Г. Шидловский относит В. к отзовистской части Петербургск. ком-та 1910 г.). По возвращении в Россию работал в Финляндии среди моряков. В 1913 г. отравился в Гельсингфорсе.

Регистратор.—Деп. пол., 4 д-во, 1904, № 1165.—М-во юстиции, 1906, № 19188.

М. Цявловский, Большевики, 2 изд.—М. Растопчина, Очерки по истории рев. движения в Костроме, 12, 18, 40, 45—48.—С. Малышев, Боевые странички 1905 г., 50.—С. Лившиц, Партийные ун-ты подполья, 72, 82, 98 (ранее в «Пролет. Револ.» 1926, III (50), 121, 128, 138).—«1905 г. в Костроме», 42, 44, 50 (П. Караваев, 1905 г. в Костроме. Из воспоминаний участника).—Там же, 72, 75, 76 (Н. Лапшин, Боевая орг-ция Костромск. ком-та РСДРП 1905—06 г.г.).—Там же, 111 (А. Высоцкий, Костромск. Совет раб. депутатов в 1905 г.).—Там же, 139 (Г. Буров, Молодежь в революции 1905 г.).—«Был.» 1906, III, 316 (Современная летопись).—«Красн. Мир» 1923, № 55 (Г. Гаковин, О рев. движении в Костроме) (то же в «Северн. Правде» 1925, № 242).—Там же (М. Растопчина, 1903 год).—«Октябрь» (Кострома) 1925, XII, 43 (К. Барабанов, Двадцать лет тому назад).—«Северн. Правда» 1925, № 258 (Розанова, Отклики в Костроме).—«Октябрь» (Кострома) 1926, III, 55 (В. А. Невский, После 1905 года).—«Крас. Летоп.» 1931, V—VI (44—45), 170, 171, 173, 174 (Г. Шидловский, В петербургских партийных рядах весной и летом 1910 г.).

Вульфович, Александр Давидович. В 1904—05 г.г. вел с.-д. работу в Баку; большевик. Арестован 11 сент. 1905 г. на межрайонном собрании Бакинск. большевистской орг-ции в числе 62-х человек. (Александр Вульфович, род. в 1886 г., соц.-демократ в Тифлисе, за участие в тифлисск. демонстрации 11 апр. 1904 г. заключен в тюрьму на 6 недель. Очевидно, то же лицо).

Деп. пол., ос. отд., 1904, № 5, ч. 11, лит. А.

А. Раевский, Большевизм и меньшевизм в Баку в 1904—05 г.г., 191.—«Двадцать пять лет Бакинск. орг-ции большевиков», 122, 128 (К. Норинский, На работе в Баку).—«Кат. и Сс.» (Тифлис) 1925, I (3), 107 (Записка о рев. движении в Закавказьи. Жандармский обзор) (о нем ж).—Там же, 115 (Рев. движение в Баку со времени объявления выс. манифеста 17 окт. 1905 г. Доклад).

Вульфович, Вера (Ревекка) Израилевна, по мужу Цедербаум; мещанка г. Екатеринослава, дочь купца; жена В. О. Левицкого-Цедербаума. Род. 25 ноября 1881 г. в Екатеринославе; выдержала экзамен за 4 класса прогимназии, в 1901—02 г.г. изучала языки в Париже и Берлине. В 900-х г.г. работала в с.-д. орг-ции в Екатеринославе, пропагандистка. В 1903 г. была задержана на сходках: 12(2?) февр.—в квартире Иловайского, 8 апр.—в квартире Х. Калманович. По первому делу обвиняемой не была привлечена. По дознанию о сходке 8 апр. (собрание пропагандистов при участии члена ком-та Левицкого) была привлечена и содержалась под стражей. После освобождения (2 мая 1903 г.) под особ. надз. полиции, продолжала работу в Екатеринославск. орг-ции. 25 янв. 1904 г. скрылась из-под надзора; уехала нелегально за границу. Постановлением Екатеринославск. губ. совещания 31 окт. 1904 г. дело было прекращено по недостаточности улик. В 1905 г. работала в меньшевистской орг-ции в Петербурге. В 1917 г. принадлежала к меньшевикам-оборонцам в Петрограде.

Роз. циркуляр 1904.—Деп. пол.: ос. отд., 1898, № 5, ч. 8, лит. И; 3 д-во, 1903, № 3392, ч. 8.—М-во юстиции, 1903, №№ 16096 и 16589.

В. Левицкий, За четверть века, I, ч. 2, 146, 147, 158, 186, 203, 205 сл.—«История Екатеринославск. с.-д. орг-ции», 165 (А. Гинзбург-Наумов, Воспоминания).—Там же, 363 (Воспоминания тов. Ногина. Стенограмма).—«Искра» №№ 39 и 42, 1903 (Хроника рев. борьбы) («Искра» VI, 52, 135).—«Единство» 1917, № 135 (Декларация оборонц. в).—«Был.» 1926, I (35), 92 (В. Левицкий, Провокатор «Николай-Золотые очки». Из воспоминаний).

Вульфович, Гирш Шепшелевич, из мещан, музыкант унтер-офицерского звания 80-го пехотного Кабардинского полка. Род. в 1879 г. в г. Поневеже. Ковенск. губ. В 1893—94 г. г. учился в Поневежск. еврейском уч-ще. В марте (?) 1903 г. был привлечен к дознанию по делу об Александропольск. (Эриванск. губ.) с.-д. группе и распространении литературы среди солдат 39-й артиллерийской бригады. По показаниям свидетелей, В. посещал конспиративные сходки, происходившие у Мордуховича (см.). Обвинение предъявлено по 252 и 318 ст.ст. улож. о наказаниях. С 11 апр. до 24 мая 1903 г. содержался в полковой гауптвахте, затем отдан под надз. своего ближайшего начальства, а в дальнейшем под особ. надз. полиции в Эривани и скрылся. Дело было назначено к слушанию в выездной сессии Тифлисск. суд. палаты накануне октябрьской амнистии 1905 г. (на 3 окт. т. г.).

Роз. циркуляр 1904.—Деп. пол., 4 д-во, 1903, № 586 и № 586, ч. 8.—М-во юстиции, 1903, № 16496.

«Пролетарий» 1905, № 23 (Из общественной жизни) («Вперед» и «Пролетарий» VI, 62).

Вульфович, М. А., см. Вольфович, М. А.

Вульфович, Юлий Израилевич, мещанин. Род. ок. 1873 г. Участник кружка самообразования, возникшего в 1889 г. в 1-й Екатеринославск. гимназии (В., Лейтейзен-Линдов, Лейбов и др.), затем—с 1891 г.—выделившегося из него под влиянием Тейтельбаума марксистского кружка. В 1893 г. поступил в Харьковск. ун-т. В 1895 г. привлекался при Харьковск. губ. жанд. управлении по делу о тайном студенческом кружке в Харькове (Арк. Самойлов, Милославский и др.), содержался под стражей с 26 апр. до 16 июня 1895 г., затем состоял под особ. надз. полиции; по соглашению мин-ров вн. дел и юстиции в ноябре 1895 г. дознание в отношении В. было прекраще-

но за недоказанностью обвинения. В т. г. подлежал привлечению в Екатеринославе по делу первой местной с.-д. орг-ции (Линдов и др.), но бежал за границу. По данным дознания, В. был одним из помощников Линдова по организации пропаганды среди рабочих в Екатеринославе, часто посещал сходки, хотя сам последними не руководил (по воспоминаниям Зеликман, В. вел занятия в кружках). Дело в отношении В. было приостановлено до его явки или задержания.

Обзор 1895—96 (Ук.).—Ведомость 1897 (Ук.).—Деп. пол., 5 д-во, 1896, № 34, ч. 1.—М-во юстиции, 1895, № 11336. В. Невский, Очерки (Ук.).—«История Екатеринославск. с.-д. орг-ции», стр. XVIII (М. Рубач, Основные моменты из истории Екатеринославск. с.-д. орг-ции. 1889—1903 г.г.).—Там же, 6 (Р. Фрейдель, Из воспоминаний о 1-ом рабочем с.-д. кружке в г. Екатеринославе).—Там же, 44 (Приговор по делу 1-й Екатеринославск. с.-д. орг-ции).—«Летоп. Револ.» 1924, I (6), 171, 172 (М. Зеликман, Екатеринославск. Союз борьбы за освобождение раб. класса. 1895—98 г.г. Воспоминания).

Вульфсон, Мирон Борисович, см. Вольфсон, М. Б.

Вульфсон, Самуил (Семен) Давыдович («С. Давыдов»). Род. 4 янв. 1879 г. в Виленск. губ. Примкнул к революц. движению, будучи студентом-химиком в Швейцарии (Винтертур—Цюрих), где он учился с 1899 г. Участвовал там в марксистских кружках и в 1902 г. формально вступил в Цюрихск. группу РСДРП. После раскола партии примкнул к большевикам. В 1903 г. оставил учебу и направился на революционную работу в Россию. После полугодовых разъездов в качестве пропагандиста-организатора по югу России (район Екатеринослав—Полтава), в конце 1903 г. вступил в пропагандистскую группу Екатеринославск. комитета. Дважды был арестован и зимой 1904—1905 г. вынужден был покинуть Екатеринослав, после чего командирован на работу в Донбасс. При разгроме стачки шахтеров Щербиновск. района в 1905 г. В. был арестован, как один из ее руководителей, и доставлен в Луганск. тюрьму, где просидел до октябрьской амнистии т. г. В 1905 г. состоял членом Самарск. ком-та партии; принимал близкое участие в газете «Самарская Лука». После ареста и отсидки в Пензенск. тюрьме отправлен для установления личности в дер. Олькеники, Трокск. у., Виленской губ. (место выдачи паспорта). Недалеко от конечного пункта бежал от конвоя и уехал в Вильну. После шестимесячной работы в виленск. организации, снова был арестован. Эмигрировал в Швейцарию, работал среди большевиков в Берне, затем, делегированный на съезд заграничных организаций в Женеве, остался там временно на работе. Командирован в Россию на подпольную работу в Бакинской организации, был членом Бакинск. ком-та и организатором в Балаханах, работал в редакции «Бакинского Рабочего» (1908 г.). Заболев туберкулезом, уехал в Сухум и вскоре вернулся в Вильну, где был арестован на ночевке. Выслан на 2 года под гласн. надзор полиции в мест. Поставы, Дисненск. у., Виленской губ. По окончании в 1911 г. срока высылки на некоторое время отходил от активной революционной работы; служил до войны приказчиком на кожевенном складе. Во время войны уехал в Москву, поступил на работу в Центросоюз и после Февральской революции был одним из организаторов большевистской ячейки в Центросоюзе. В начале революции делегирован в состав рабочей группы Продкомитета Москвы, весной 1917 г. послан в Крым на хлебозаготовки, введен в Исполком Симферопольск. совета. Участвовал в первом Всеросс. съезде Советов, после которого возвратился в Москву, где работал в Продкомитете, Центросоюзе и одновременно вел партийную работу в Лефортовск. районе. Избран от рабочих и служащих Центросоюза в Моск. совет (вместо отозванного Хинчука). Накануне Октябрьской революции В.—председатель фракции большевиков Лефортовской районной думы, член Совета районных дум. После Октября принимал руководящее участие в работе ряда продовольственных организаций в Москве. В 1919 г. был народным комиссаром продовольствия и торговли Временного рабоче-крестьянского правительства Крымск. ССР. С падением советской власти в Крыму вернулся в Москву и был выбран председателем МПО. В конце 1919 г. и 1920 г. работал по снабжению армии на фронтах (предопродкомарм VIII армии, зампредопродком юго-зап. фронта, предопродком южн. фронта). После разгрома Врангеля входил в состав Военно-революц. комитета Крыма и Крымск. областного комитета РКП(б). По возвращении в 1921 г. на работу в Москву—председатель МПО, член МК партии и член Президиума Моссовета. В 1924 г. перешел на работу во Внешторг (торгпредства в Италии и Австрии). С 1927 г. вел руководящую работу по хлебоэкспорту в Москве. В 1929 г. вследствие сильного обострения туберкулеза уехал за границу, где совмещал лечение с советской работой. Умер в Берлине 18 марта 1932 г.

Сведения Б. М. Волина.

«Правда» 1932, № 79 (С. Д. Вульфсон. Некролог) и «Известия ЦИК» № 79).

А. Кирзнер, Горнорабочие Донбасса и Криворожья в первой Росс. революции, 54.—М. Бунегин, Революция и гражданская война в Крыму, 251.—Ленин, Сочинения, XXVII (Ук.).—В. Невский, Раб. движение в январские дни 1905 г. (Ук.).—«Материалы по истории Екатеринославск. с.-д. орг-ции», 172, 173 (Провал собрания с.-д. орг-ции. Арест 33-х).—«Революция в Крыму» II (1923), 7 (Ю. Гаген, Возникновение Крымск. орг-ции РКП).—Там же, 1927, I (7), 216 (Хроника [illegible] в Крыму за 1917—18 г. г.).—«Очерки по истории рев. движения в Бауманск. районе», 98 (От Февраля к Октябрю).—«Пролет. Револ.» 1925, VI (41), 117, 123, 127 (В. С., Экспедиция Л. Б. Каменева для продвижения продгрузов к Москве в 1919 г.).

Вучетич, Б. И. Член с.-д. партии с 1904 г. В 1906 г. бежал из Астраханск. тюрьмы за границу; работал во Франции в рабочих синдикатах. Во время войны служил в «иностранном легионе». По возвращении в 1917 г. в Россию—прапорщик 4-го пехотного запасного полка, стоявшего в Жито-

мире. Работал в местной меньшевистской орг-ции. После оккупации Житомира немцами был ими арестован за речь, произнесенную на первомайской демонстрации 1918 г., просидел 6 недель в житомирск. тюрьме, затем выслан в концентрационный лагерь в Бялу, откуда переведен позднее в Брест-Литовск. крепость. Освобожден ноябрьской революцией в Германии.

И. Воровицын, У немцев. Очерки полит. тюрьмы и ссылки. Харьков, 1923, 57, 92, 100.—«Рабочий Голос» 1917, № 8 (Список кандидатов № 1 в Житомирск. гор. думу, выставляемый Житомирск. орг-циями РСДРП и «Бунда»).

«В. Ф.», **«В. Фр.»**, **«В. Фрей»**, один из псевдонимов В. И. Ленина (см.).

Выбодовский, Иосиф Владимирович, мещанин мест. Белая Церковь, Киевск. губ., рабочий Невского механического завода в Петербурге. 26 ноября 1904 г. был арестован во время «ликвидации» Петербургск. с.-д. орг-ции. При обыске найдено много революц. изданий. По сведениям полиции, был представителем кружков Невск. района; агитировал за демонстрацию.

Еженед. записки, 1904, 23—30 ноября.—Деп. пол.: ос. отд., 1904, № 5, ч. 1, т. III; 4 д-во, 1904, № 3422.

Выборнов, А., конторщик. В середине 1904 г. на станции Ершов Рязано-Уральск. ж. д. вошел в организовавшийся тогда же с.-д. кружок, связавшийся вскоре с Саратовск. ком-том РСДРП. Участник революции 1905 г., член и секретарь стачечного ком-та на станции, делегат на ж.-д. съезде в Саратове. Арестован на съезде 18 окт., 20 окт. освобожден.

«Вестник Саратовск. губкома» 1923, VIII (33), 90—91 (А. Выборнов, Октябрьские дни 1905 г. Воспоминания).

И. Соколов, 1905 г. на Рязано-Уральск. ж. д., 15.

Выборнов, Илья Яковлевич.

См. девяностые годы.

Выборнов, Михаил Иванович, рабочий Трубочного завода в Петербурге. В 1904 г. был известен полиции в качестве одного из участников с.-д. кружков. 26 дек. задержан на дискуссионном с.-д. собрании на Васильевск. острове. В июле 1905 г. уволен с завода как неблагонадежный.

В. Невский, Раб. движение в январские дни 1905 г. (Ук.).—«Красн. Летоп.» 1925, I (12), 160 (А. Женевский, На заре 1905 г. Страничка работы Петербургск. орг-ции РСДРП по данным департ. полиции).—Там же, 1929, I (28), 210 (М. Бортник, В 1901—04 г.г. на Петербургск. трубочном заводе. Из истории рев. движения на заводе).

Выдрин, Андрей Степанович, казак Уйск. станицы, Троицк. у., Оренбургск. губ., сын купца. Род. 24 ноября 1866 г. (по др. сведениям—1 дек. 1867 г.) в поселке Выдринском, Оренбургск. губ. В 1888 г. окончил классическую гимназию в г. Троицке и поступил на медицинский фак-т Казанск. ун-та. В Казани в конце 1888 г. вступил в кружок троичан, руководившийся Н. Е. Федосеевым (ср. биографию Воронина П. Г.). В 1889 г. привлечен к дознанию по делу Федосеева и др. При обыске у В. были найдены стихотворения и заметки «тенденциозного» содержания. На допросах В. дал откровенные показания, оговорив многих участников дела. Содержался под стражей с 31 авг. по 21 ноября 1889 г. По выс. пов. 11 окт. 1890 г. определено подвергнуть В. одиночному тюремному заключению на 6 месяцев. Отбывал заключение в Петербургск. одиночной тюрьме («Кресты») с 19 янв. по 1 июня 1891 г. После освобождения воспрещено жительство в ун-тских городах, Твери и Нижнем-Новгороде на 2 года. Выехал в Оренбургск. губ., отбыл воинскую повинность в Оренбургск. казачьем войске, потом жил в поселке Выдринском, где занимался сельским хозяйством.

Обзор 1889 (Ук.).—Ведомость 1890 (Ук.).—Деп. пол., 3 д-во, 1890, № 860.—М-во юстиции, 1889, № 10832.

В. Невский, Очерки (Ук.).—М. Корбут, Казанск. ун-т за 125 лет, II (Ук.).—Его же, Казанск. студенчество в народнический период. Казань, 1930, 23, 24.—«Ист.-Рев. Сборник» I, 67—71, 75—77, 79, 80, 83, 84, 87—89 (Н. Сергиевский, Так что же такое Федосеевский кружок 1888—89 г.г. ?).—«ПутиРевол.» (Казань) I, 1922, 94, 98 (С. Лившиц, Очерки истории Казанск. соц.-демократии. 1888—1916 г.г.).—«Красн. Летоп.» VII, 1923, 288, 290, 291, 293—301, 303—306, 309—314, 316—321, IX, 1923, 170—175 (Н. Сергиевский, Федосеевский кружок 1888—89 г.г.).—«Кат. и Сс.» 1931, VIII—IX (81—82), 24 (М. Корбут, Казанск. революц. подполье конца 80-х г. г. и Ленин).

Высокий, Дмитрий, пропагандист Ярославск. с.-д. орг-ции ок. 1903 г.; был, в числе нескольких т.т., выделен ком-том для работы в кружке спичечной фабрики.

«Из истории раб. и коммунист. движения в Ярославле», 49 (И. Киселев, Из революц. прошлого).

Высокий, Павел Логгинович, рабочий. Ок. 18 февр. 1904 г. арестован в Одессе и привлечен к дознанию вместе с рядом соц.-демократов и несколькими соц.-революционерами (В., повидимому, принадлежал к первым). По показаниям некоторых свидетелей, В.—видный участник сходок на каменоломнях под Одессой и агитатор. Обвинялся по 251 ст. улож. о наказ., потом по 126 ст. угол. улож. Не позже июня 1904 г. освобожден под особ. надз. полиции. Постановлением прокурора Одесск. окружного суда 11 мая 1905 г. дело в отношении В. было признано подлежащим прекращению по недостаточности улик.

Деп. пол., ос. отд., 1904, № 5, ч. 4, дит. Д.—М-во юстиции, 1904, № 16957.—Вед. о движении дел (Одесск. суд. палата).

«Высоков», псевдоним в протоколах Стокгольмск. съезда О. А. Квиткина (см.).

Высоков, Андрей Егорович, бывш. столяр в одной из мастерских Трубочного завода в Петербурге. 26 дек. 1904 г. задержан на дискуссионном с.-д. собрании на Васильевск. острове.

«Красн. Летоп.» 1929, I (28), 210 (М. Бортник, В 1901—04 г.г. на Петербургск. трубочном заводе. Из истории рев. движения на заводе).

Высокоостровский, Б. В., одна из нелегальных фамилий Ем. Ярославского (Губельмана, Минея) (см.).

Высоцкий (Борейша-Высоцкий), Андрей Антонович, дворянин, рабочий-столяр. Род. ок. 1867 г., грамоте научился самоучкой. С осени 1896 г. в Одессе принадлежал к с.-д. орг-ции Винокура—Котова, состоял казначеем кассы столяров. В 1897 г. привлечен по делу орг-ции, принявшей незадолго до

провала название «Южно-русск. раб. союза» (ср. биографию Моисея Винокура). Содержался под стражей с 7 апреля по 3 июня 1897 г., затем состоял под особ. надз. полиции. По выс. пов. 18 февр. 1898 г. выслан в Уфимск. губ. на 2 года, отбывал ссылку в г. Стерлитамаке.

Обзор 1897 (Ук.).—Деп. пол., 4 д-во, 1897, № 23.—М-во юстиции, 1897, № 11324.

В. Невский, Очерки, 513, 519.—«Наше Время» II, 65, 66 (Хроника арестов).—«Летучие Листки» № 42, 1898, 15 и № 43, 1898, 22 (Хроника арестов).—«Листок Работника» VI, 1898, 22, 31 (Хроника арестов).—«Накануне» № 20, 1900, 241 (Листок Красного креста № 2—3).—«Летоп.Револ.» 1924, II (7), 199, 204 (В. Стратем, «Южно-русск. раб. союз» в Одессе. По материалам Одесск. Истпарта).

Высоцкий, Максимилиан-Шимон Шимонович, мещанин г. Прасныша, Плоцк. губ., слесарь. Род. 14 окт. 1876 г. в Варшаве, окончил там же 2-классное уч-ще. Работая на Южно-русск. машиностроительном заводе в Киеве, участвовал в с.-д. кружке рабочих, собиравшемся у Валенцкого (руководитель Леопольд Заливский). В марте 1898 г. привлечен вместе с другими участниками кружка к дознанию по делу о «Киевск. Союзе борьбы за освобождение раб. класса». Содержался под стражей с 12 по 23 (?) марта, затем освобожден под особ. надз. полиции. Скрылся из Киева, 27 окт. 1898 г. был задержан в Варшаве, находился в заключении до 5 ноября т. г. Позднее—под надз. военного начальства (поступил на военную службу—в 37 артиллерийскую бригаду, стоявшую в Новгороде). Соглашением мин-ров вн. дел и юстиции в марте 1900 г. дело в отношении В. приостановлено до предварительного сношения с военным м-вом. По выс. пов. 23 мая 1901 г. определено, по вменении в наказание предварительного ареста, подчинить строгому надз. военного начальства на 1 год, с заменой, в случае оставления военной службы, гласн. надз. полиции в избранном месте жительства на остающееся до окончания срока время. В марте 1901 г. уволен по болезни с военной службы и потому подчинен надз. полиции в Прасныше. Позднее жил в Варшаве, работал легковым извозчиком.

Обзор 1898—99 (Ук.).—Доклады мин-ра юстиции, 1901, л.л. 249—251.—Роз. циркуляр 1898.—Деп. пол., 3 д-во, 1902, № 1202, 1903, № 2032.—М-во юстиции, 1896, № 13600—601.

Л. Меньщиков, Охрана и революция, II, вып. 1, 157.—«ПутьРевол.», 107, 109 (Приговор, список привлеченных по делу «Киевск. Союза борьбы за освобождение раб. класса») (приговор напечатан также в сб-ке «К 25-летию первого съезда партии», 350).—«Летоп.Револ.» IV, 1923, 19 (В. Манилов, Очерк из истории с.-д. движения в Киеве. 80—90 г.г.).

Высоцкий, Николай, нелегальная фамилия Овсея Каца (см.).

Выставкин. В конце 1904 г. вошел в организовавшийся тогда же районный ком-т РСДРП в Егорьевске, Рязанск. губ.; был также одним из членов ком-та местной партийной кассы.

«Путь к Октябрю» II, 275 (Антипов и Горшков, Воспоминания об Егорьевск. орг-ции).—«Революц. раб. движение в Егорьевске», 20 (М. Голодец, Очерк революц. раб. движения в Егорьевске).—«1905 г. в Рязанск. губ.», 154 (Возникновение Егорьевск. с.-д. орг-ции).

«Вычегодский, С.», литературный псевдоним А. А. Вановского (см.).

«Вышибало», см. Токарев, А. С.

Вышинский, Андрей Януарьевич («Юрий»). Род. 27 ноября 1883 г. в Одессе, в семье интеллигентных родителей (отец—провизор, мать—учительница музыки). В раннем детстве был привезен в Баку, где окончил классическую гимназию. В дальнейшем, будучи уже студентом Киевск. ун-та, принял участие в бакинск. рабочем движении и в 1903 г. вступил в орг-цию РСДРП, примкнув к меньшевикам. Был одним из главных работников Бакинск. с.-д. меньшевистской орг-ции ближайших

А. Я. Вышинский.
С фотогр. 1902 г.
Из собр. Музея «Каторга и Ссылка».

лет. Участвовал в революции 1905 г. в Баку, при образовании в конце т. г. Бакинск. Совета рабочих депутатов избран секретарем его президиума. В 1906—08 г.г. организовал боевую дружину РСДРП, был председателем штаба, руководил рядом партизанских выступлений; участник и организатор ряда террористических актов против провокаторов (убийство провокаторов Александра Григорьева, Плакиды, Мовсумова). Привлекался к ответственности по обвинению по ст.ст. 102, 126 и 129 угол. улож. Отбыл годичное заключение в крепости (Бакинск. тюремный замок) по приговору Тифлисск. суд. палаты (по ст. 129 угол. улож.), после чего (1909 г.) вернулся к партийной работе. В 1907 г. подвергся вооруженному нападению боевиков «Союза русского народа», был ранен вместе с женой, Капит. Исидор., также участницей подпольной работы. В 1910 г. снова поступил в Киевск. ун-т, который и окончил в 1913 г.; был оставлен при Киевск. ун-те для подготовки к профессорскому

званию по уголовному процессу, но отстранен по политическим мотивам административной. С 1915 г. поселился в Москве, где работал помощником присяжного поверенного, занимался уроками, продолжая одновременно с.-д. работу. После Февральской революции был председателем 1-й Якиманск. районной управы в Москве и выборным комиссаром 1-го Якиманск. комиссариата. На сентябрьских выборах районных дум в Москве избран в Калужск. районную думу по списку РСДРП (меньшевиков). Во время Октябрьской революции оставался районным комиссаром до последних чисел ноября, когда перешел на продовольственную работу: продовольственный инспектор, заведующий реквиз. отделом и заградительными отрядами Московск. жел.-дор. узла, инструктор Наркомпрода, начальник Управления распределения Наркомпрода. В 1919 г. во время наступления Деникина на Тулу отправился добровольцем в распоряжение Начальника Тульск. укрепленного района. Вернувшись в Москву, вышел из партии меньшевиков и в 1920 г. вступил в РКП(б) по Замоскворецк. району. В 1922 г. был членом Президиума Коллегии защитников, в 1923—25 г.г. прокурор уголовно-судебной коллегии Верховного суда РСФСР. Выступал госуд. обвинителем по ряду крупных хозяйств. процессов: дело Госторга, Гукона, Главмортихозупра и др. В 1925—1928 г.г. был ректором 1-го МГУ, работая, кроме того, в законодательных органах (член Комиссии законодательных предположений, Подготовит. комиссии СНК СССР). Профессор уголовного права и член Государственного Ученого Совета. В 1928 г. был назначен заведующим Главпрофобром и членом Коллегии Наркомпроса РСФСР; потом—завед. учебно-методическим сектором Наркомпроса и зам. председателя Государственного Ученого Совета. 11 мая 1931 г. В. назначен прокурором РСФСР, 21 мая т. г. также—заместителем народного комиссара юстиции РСФСР. Состоял председателем Специального присутствия Верховного суда СССР по делам о шахтинских вредителях (1928 г.) и «Промпартии» (1930 г.). Главные научные работы В.: «Очерки по истории коммунизма. Краткий курс лекций» (ч. 1—М., 1924, ч. 2—М.—Л., 1925), «Курс уголовного процесса» (М., 1927).

Сведения А. Я. Вышинского.—Л. Ильинский, Список поврежденных изданий за 1917 г. П., 1919, 79.—Больш. сов. энциклопедия, XIV (Вышинский, А. Я.).—Научные работники Москвы (1930).—А. Звездов, Рязовой подпольщик в революции, 8, 11, 15.—На заре массового проф. движения в Баку, 33.—Ленин, Сочинения, XXVI, 610 (Примечания).—«Двадцать пять лет Бакинск. орг-ции большевиков», 16 (В. Ногин, 1906 год в Баку).—Там же», 197 (С. Эфендиев, Эпизоды из партийной работы).—«Кат. и Сс.» (Тифлис) 1925, I (3), 115, 116 (Рев. движение в Баку со времени объявления выс. манифеста 17 окт. 1905 г. Доклад).—«Материалы по истории проф. движения бакинск. нефтепромышл. рабочих», 107 (Г. Кабалин, Мои воспоминания).—«Вперед» (М.) 1917, № 83 или прилож. к № 85 (Список кандидатов в Московск. городскую с.-д. меньшевиков, с.-р. объединенцев, Бунда, Лат. с.-д. группы «Утро»), № 162 (Московск. орг-ция РСДРП), № 175 (Итоги выборов в районные думы).—«Пролет.Револ.» VI, 1922, 135 (Н. Голубев, Подпольная работа в Баку).—«Бакинский Рабочий» 1925, № 291 (Г. Калинин, Из прошлого).

Вышинский, Степан Иосифович, потомствен. почетный гражданин, сын дьячка, слесарь в мастерской Шиллера в Киеве (по др. сведениям,—на электрической станции городской ж. д.). Род. 2 авг. 1869 г. в Киевск. губ. В 1896 г. был членом с.-д. кружка, организованного Ювеналием Мельниковым среди рабочих электрической станции Киевск. гор. ж. д. (на собраниях кружка вел занятия Дм. Неточаев). В т. г. привлечен к дознанию по делу об этом кружке, вместе с братьями Мельниковыми, Неточаевым и др. Содержался под стражей с 20 июля по 23 сент. 1896 г., а затем находился в Киеве под особ. надз. полиции. Обвинялся в том, что был членом кружка и сделал взнос в тайную рабочую кассу. По выс. пов. 14 янв. 1898 г. определено, по вменении в наказание предварительного заключения, подчинить гласн. надз. полиции на 1 год вне столиц, столичных губ., ун-тских городов и некоторых, по усмотрению м-ва вн. дел, фабричных местностей. Отбыл срок надзора в мест. Корнине, Сквирск. у., Киевск. губ.; после освобождения от гласн. надзора воспрещено жительство в столицах и Петербургск. губ. впредь до особ. распоряжения. Работал слесарем при Ходорковск. заводе в Сквирск. у., в 1899—1903 г.г. жил в Киеве.

Обзор 1895—96 (Ук.).—М-во юстиции, 1896, № 13336.—Деп. пол., 3 д-во, 1899, № 111.

В. Перазич, Ю. Д. Мельников (Ук.).—«ПутьРевол.», 36 (В. Манилов, К истории возникновения с.-д. движения в Киеве. 80—90 г.г.) (то же в «Летоп.Револ.» III, 1923, 135).—Там же, 83 (М. Гриниченко, Киевск. рабочий в с.-д. движении 90-х г.г.).—«Рабочее Дело» II—III, 1899, 2-я отд., 91 (Хроника рев. борьбы).

Вышкин, рабочий Балтийского завода в Петербурге. В 1903 г. был членом с.-д. орг-ции (?).

«Ленинградская Правда» 1928, № 189 (Е. Ярославский, 25 лет назад).

«Вьюн», один из партийных псевдонимов В. Г. Усенко (см.).

Вьюшков, Борис Павлович, гражданский инженер. В 1904 г., по сведениям полиции, входил в Петербургск. орг-цию РСДРП и был близок к ее технической группе. В июле т. г. был арестован и привлечен по делу орг-ции. Дело прекращено по указу 21 окт. 1905 г. В. был участником 1-го всероссийского делегатского съезда инженеров и техников 22—24 апр. 1905 г., на котором был организован всероссийский союз инженеров и техников. В 1908 г. участвовал в первом съезде народных ун-тов, рабочих культурно-просветительных организаций и т. д.

Деп. пол., 4 д-во, 1904, № 2442.

Труды I Всеросс. съезда деятелей об-в народных ун-тов и др. просветительных учреждений частной инициативы. П., 1908, 521.—«Право» 1905, № 20, 1674 (1-й всероссийский делегатский съезд инженеров и техников).—«Краси. Летоп.» 1929, I (28), 205 (М. Бортник, В 1901—04 г.г. на Петербургск. трубочном заводе. Из истории рев. движения на заводе).

Вьюшков, Михаил Павлович, студент ин-та гражданских инженеров в Петер-

бурге. Род. ок. 1885 г. В 1904 г., по сведениям полиции, был членом Петербургск. орг-ции РСДРП, входил в техническую группу. В июле т. г. был арестован. К 1 сент. 1904 г. находился в Доме предварительного заключения. Дело прекращено по указу 21 окт. 1905 г.

Деп. пол., 4 д-во, 1904, № 2442.—Вед. сод. под стражей. «Красн. Летоп.» 1929, 1 (28), 205 (М. Бортник, В 1901—04 г.г. на Петербургск. трубочном заводе. Из истории рев. движения на заводе).

Вюртц, Николай Иванович, сын купца, дворянский подданный. Род. ок. 1884 г. В 900-х г.г. член с.-д. кружка в Костроме. Ок. 29 апр. 1904 г. арестован и привлечен по делу о распространении прокламаций перед 1 мая. При обыске у В. было отобрано много нелегальной литературы. Просидел более полугода в тюрьме. В 1905 г. судился и был приговорен к 4 месяцам крепости, но освобожден вскоре по октябрьской амнистии 1905 г.

Деп. пол., 4 д-во, 1904, № 1165.—Вед. сод. под стражей. М. Растопчина, Очерки по истории рев. движения в Костроме, 49.—«Вперед» 1905, № 9 (Тюрьма и ссылка) («Вперед» и «Пролетарий» I, 139).—«Красный Мир» 1923, № 55 (Г. Гамозин, О рев. движении в Костроме) (ср. «Северная Правда» 1925, № 242).

Вяземцев, Иван («Крот»), рабочий в Ростове-на-Дону. В конце 1902 г., работая слесарным учеником в художественно-слесарной мастерской Грушко, принимал участие в ростовск. стачке; в марте 1903 г. участвовал в известной демонстрации. Летом 1904 г. вступил в кружок (с.-д.?), который впоследствии стал «центром» рабочих частных слесарных мастерских. Был одним из организаторов забастовки в Ростове-на-Дону в февр. 1905 г. В т. г.—член боевой дружины; принимал самое деятельное участие в декабрьском вооруженном восстании. Вместе с Г. Крамаровым и др. участвовал в попытке взорвать орудия, из которых обстреливался восставший Темерник. В начале 1906 г., с целью наладить большевистскую «технику», вместе с группой т.т. экспроприировал «бостонку» в типографии Турцевича. 27 апр. 1906 г. арестован и затем выслан в Тобольск. губ., откуда вскоре вернулся в Ростов и возобновил революц. работу; в начале 1907 г. вторично арестован и выслан в Туруханск. край (по др. данным, высылался один раз—на родину, а второй—в Вологодск. губ., при чем относится это к 1907—09 г.г.). По приезде из ссылки в Ростов работал слесарем-отопленщиком на постройках, не принимая активного участия в движении. После Февральского переворота вернулся к общественной деятельности. Организовал союз рабочих химического производства, в котором стремился укрепить большевистское влияние. Впоследствии участвовал на Дону в боях с белыми (Каледин, Краснов). В конце 1918 г. приехал в находившийся в руках белых Ростов для подпольной работы, в начале 1919 г. был арестован и в апр. т. г. казнен.

«1905 г. в Ростове-на-Дону», 270—275 (И. Чернов, Вяземцев Иван, по кличке «Крот»).—«Трудовой Дон» № 499, 1923 (Тов. Вяземцев).

«История союза печатников» (Ростов-на-Дону), 32 (И. Богданов, Воспоминания о стачке печатников г. Ростов-на-Дону в начале 1905 г.).—«1905 г. в Ростове-на-Дону», 135 (А. Водолазский, Восемь дней на вокзале и Темернике).—Там же, 153—155 (Г. Крамаров («Аристократ»), Из моего дневника) (см. также «Пролет.Револ.» 1925, 1 (14), 318 сл.).—Там же, 160, 161 (Примечание участника декабрьского вооруженного восстания в 1905 г. в Ростове-на-Дону т.т. Христенко, Кислова и Гарнизоненко к воспом. Г. Крамарова).—Там же, 184 («Максим» (Н. Эпштейн), Вооруженная борьба).

Вяз(ь)митинов, Яков Андреевич, рабочий Севастопольск. порта. Род. ок. 1883 г. В конце 1904 г. арестован и привлечен по делу Севастопольск. ком-та Крымск. союза РСДРП. Обвинялся в том, что переписывал, с целью распространения, в значительном числе революц. издания.

Деп. пол., 4 д-во, 1904, № 3236.
«Искра» № 82, 1905 (Хроника рев. борьбы).

«Вятич, Н.», один из литературных псевдонимов М. С. Ольминского (см.).

Вяткин, Герман Михайлович, сын народного учителя, студент Петербургск. Горного ин-та. Летом 1902 г. организовал в г. Красноуфимске, Пермск. губ., с.-д. кружок из рабочих, мелких служащих и учащихся. В период 1904—07 г. г. был руководителем местных большевиков.

«К-от» 1923, VIII, 1—3 (И. Пинцов, Из прошлого Красноуфимск. орг-ции).

Вятский (Перминов), Федор, рабочий фабрики Гарелина в Иваново-Вознесенске. Ок. 1902 г. вступил в с.-д. кружок рабочих той же фабрики, организованный под руководством Е. Дунаева (В. Лепиловым). Активный участник всеобщей стачки летом 1905 г. и октябрьских событий т. г.

«1905 г. в Иваново-Вознесенск. районе», 254, 258, 266 (В. Лепилов, Мои воспоминания).

«Вячеслав», революц. псевдоним И. Д. Зорина (см.).

«Вячеслав», «Вячеславов», партийно-литературный псевдоним Н. А. Рожкова (см.).

Вячеславов, Александр Николаевич, см. Вечеславов, А. Н.

Г

«Г.», одна из подписей Г. Е. Зиновьева (см.).

«Г.», одна из подписей Г. В. Плеханова (см.).

Габа(й), Самуил Исаакович (Шмуль Ицкович), мещанин г. Орши, Могилевск. губ., заготовщик обуви. Род. 13 окт. 1882 г. В 1903 г. в Харькове был представителем кружка рабочих, входившего в с.-д. орг-цию, поддерживал связь с интеллигентами и доставлял в кружок нелегальную литературу. Арестован 31 марта т. г. на сходке, где обсуждался вопрос о праздновании 1 мая, привлечен по делу Харьковск. ком-та РСДРП. 31 июля т. г. освобожден под особ. надз. полиции на родине, откуда 14 ноября т. г. уехал в Витебск, а затем скрылся. 16 ноября 1904 г. дело было предложено Харьковск. суд. палате с обвинительным актом по 126, 129 и 130 ст. ст. угол. улож. и прекращено палатой на основании указа 21 окт. 1905 г.

Деп. пол.: ос. отд., 1898, № 5, ч. 12, лит. Ж, 1903, № 1000, т. II; 4 д-во, 1903, № 465, чч. 29 и 38.—М-во юстиции, 1905, № 18980.

«Всеобщая стачка 1903 г. на Украине», 70 (И. Ткачуков. Накануне первой революции в Харькове).—«Рев. Россия» № 25, 1903, 24 (Хроника обысков и арестов), № 28, 1903, 24 (Хроника правительств. гонений).

Габельченко, Григорий Егорович, крестьянин дер. Вейделевки, Валуйск. у., Воронежск. губ., слесарь. Род. ок. 1883 г., окончил 5-классное приходское уч-ще в Ростове-на-Дону. В 1900 г. привлечен по делу Донск. ком-та, обвинялся в принадлежности к с.-д. орг-ции и посещении сходок, состоял под особ. надз. полиции в Ростове-на-Дону. По соглашению мин-ров вн. дел. и юстиции в июне 1902 г. дело по отношению к Г. было прекращено вследствие его несовершеннолетия.

Обзор 1900 (Ук.).—М-во юстиции, 1900, № 11672.

Габер-Кори (Габерикори), Антон Иванович. С 1903 г. (с перерывами) работал в Бакинск. с.-д. орг-ции, большевик. 11 сент. 1905 г. арестован на собрании актива большевистской орг-ции. Сидел в Карск. тюрьме. После Октября 1917 г.—член ВКП (б). С окт. 1917 г. по март 1918 г.—член Совета раб. депутатов в Баку. Позже работал в Астрахани. Делегат на XI партсъезде от Азербайджана с совещательным голосом.

«Из прошлого» (Баку), 53—55 (А. Габер-Кори, Рев. Октябрь в Баку).—«Бакинск. Рабочий», 1917, № 51 (Его же, Письмо в редакцию).—Там же, 1925, № 291 (Его же, В борьбе с царизмом).

А. Раевский, Большевизм и меньшевизм в Баку, 191.—«25 лет Бакинск. орг-ции большевиков» (основные моменты), 52, 145.

Габриалович, Михаил Мартынович, сын ген.-майора, дворянин. Род. 11 июля 1882 г. в Павловске, Петербургск. губ., учился в Омск. гимназии, а затем, с осени 1899 г., в механико- и химико-техническом уч-ще в Саратове. В 1899 г. пытался организовать с.-д. кружок среди учащихся технич. уч-ща. В 1900 г. попытки были возобновлены,—Г. вместе с Н. Олигером созывали сходки и выпустили от имени «Группы саратовских с.-д.» воззвание «К саратовским техникам». 20 марта 1900 г., перейдя нелегально границу, с Н. Олигером отправился в Краков, с намерением перебраться в Швейцарию, что однако не было ими осуществлено. По возвращении они намеревались организовать с.-д. кружок в Омске и, получив в Кракове несколько нелегальных изданий, перевели их с польского яз. По приезде в Омск, 8 мая 1900 г. Г. арестован и привлечен по делу о кружке с.-д. направления в Саратове. На допросе дал откровенные показания. 5 июля т. г. освобожден под залог в 500 рублей. По выс. пов. от 13 окт. 1901 г. подвергнут тюремному заключению на 4 мес., с 12 дек. по 12 апр. 1902 г., которое отбывал в Омск. тюремном замке. По освобождении. Г. воспрещено жительство в столицах и столичных губ. впредь до особ. распоряжения. Подчинен негласн. надз. В сент. 1902 г. по прошению Г. было разрешено повсеместное жительство.

Обзор 1900 (Ук.).—Доклады мин-ра юстиции, 1901, л. л. 332—336.—Деп. пол., 3 д-во, 1900, № 1674.—М-во юстиции, 1900, № 11321.

Габ(в)рилович, Даниил Францевич, мещ., перчаточник. Род. в 1880 г. 27 сент. 1903 г. привлечен по делу Феодосийск. группы РСДРП. Арестован 6 ноября в Керчи, заключен в Керченск. тюрьму, затем сидел в Феодосийск. и в Симферопольск. тюрьмах. Обвинялся в принадлежности к с.-д. орг-ции, участии в сходках и предоставлении для них своей квартиры, хранении и распространении изданий Одесск. ком-та РСДРП. Дело о нем было предложено Одесск. суд. палате с обвинительным актом по 126, 127 и 129 ст. ст. угол. улож. Приговором выездной сессии Одесск. суд. палаты (в Феодосии) 21 мая 1905 г. был оправдан. Весной 1905 г. в Феодосии вел активную работу в области проф. движения. Летом т. г.—член Керченск. с.-д. орг-ции, вел пропаганду на зав. Золотарева.

Деп. пол.: ос. отд., 1902, № 975, т. II; 4 д-во, 1903, № 2153, ч. 26.—М-во юстиции, 1903, №№ 16305 и 17908.—

Вед. сод. под стражей.—Вед. о движении дел (Одесск. судпалата).

«Искра» № 94, 1905 (Хроника рев. борьбы).—«Право» 1905, № 22 1855 (Хроника).—«Революция в Крыму» 1925, 1 (5), 47, 53 (В. Камшицкий, Рев. движение в Керчи. 1905—07).—Там же, 86 (Ураиовский, Первая революция в Феодосии).

Габриэлянц, Исаак Мирзоевич, см. Тер-Габриэлянц, Исаак Мирзоевич.

Га(о)бронидзе, Мизарбек Давидович, из крестьян. Род. в 1857 г. в дер. Сахныхто, Озургетск. у., Кутаисск. губ. Образование домашнее. С 1902 г.—член РСДРП, вел пропаганду среди крестьян Озургетск. у. Кутаисск. губ. 7 сент. т. г. арестован за то, что выступил от крестьян с речью перед губернатором, приехавшим их усмирять, и заключен в Кутаисск. тюрьму. По постановлению от 2 июля 1903 г. сослан на 8 л. в Вост. Сибирь. Иркутск. ген.-губернатором назначен в Якутск. область. 7 янв. 1904 г. прибыл в Якутск и должен был направиться в Верхоянск. округ. 8 авг. 1904 г. за участие в известном романовском протесте приговорен Якутск. окружным судом по 263 и 268 ст. ст. улож. о наказ. к лишению всех прав состояния и ссылке в каторжные работы на 12 лет. Выступал с речью на суде. Вместе с 4 осужденными подал кассационную жалобу в правит. сенат, но затем от жалобы отказался. По состоянию здоровья был оставлен в Иркутске и 1 апр. 1905 г. заключен в Иркутск. тюрьму. По выс. пов. 26 окт. 1905 г. освобожден от каторжных работ с восстановлением в правах. Вернувшись на родину, занимался сельским хозяйством. В 1906 г. за агитацию среди крестьян арестован и отбыл 1 мес. тюремного заключения. После Февральской революции работал с большевиками. С 1926 г. кандидат, затем член ВКП (б); пенсионер.

Сведения М. Д. Габронидзе.—Деп. пол.: 4 д-во, 1902, № 1176; 5 д-во, 1904, № 193, ч. 2, лит. Б.

Политическая каторга и ссылка, 104.—Якутск. история, II. Жеребцов, 1904, 29.—П. Теплов, История Якутск. протеста, 39, 124, 160, 289, 317, 331, 350, 370, 397, 416, 424, 456.—В. Беренштам, Около политических, 1908, 235, 236.—С. Аркомед, Раб. движение и социал-демократия на Кавказе, 155.—П. Розенталь, Романовка, 32, 46, 67, 97, 106, 110, 111, 114, 115, 117, 124, 130, 140, 142.—«Искра» № 64, 1904 (Из нашей общественной жизни. Якутская трагедия).—«Последние Известия» № 177, 1904, 2 (Заявление Якутскому губернатору).—«Кат. и Сс.» 1929, III (52), 89 (О. Виккер, Побеги романовцев).

Габун (ч?)ия, Виссарион Беруков, фармацевт. В 1904 г.—активный член Тифлисск. орг-ции РСДРП, вел пропаганду среди слесарей частных мастерских. В ночь на 18 апр. т. г. был арестован в связи с готовившимся празднованием 1 мая. В 1905 г. (он же?) входил в Боржомск. (меньшевистскую) орг-цию РСДРП.

Деп. пол., ос. отд., 1904, № 5, ч. II, лит. Б.

«Пролет.Револ.» 1927, XII (71), 205 (А. Карапетян, Страничка из борьбы в Грузии в 1905 г.).

Габуния, Ольга Давидовна, дворянка. Род. 9 дек. 1885 г. в Тифлисе. Училась в проф. городской школе там же. 23 февр. 1903 г. принимала участие в демонстрации в Тифлисе, ударила палкой городового, за что была привлечена к дознанию и по выс. пов. от 15 ноября 1903 г. подчинена гласн. надз. полиции на 1 г. в месте жительства. В 1904 г.—активный член с.-д. орг-ции в Тифлисе. Вела пропаганду среди типографских рабочих.

Деп. пол.: ос. отд., 1904, № 5, ч. II, лит. Б; 4 д-во, 1903, № 374, ч. 43.

«Рев. Россия» № 21, 1903, 20 (Хроника обысков и арестов).

Гавеман, Константин-Альберт Константинович («Ваня Харьковец», «Иван Невский»), дворянин Романово-Борисоглебск. у., Ярославск. губ., Род. ок. 1883 г., учился в Аракчеевском кадетском корпусе, откуда вышел по собственному желанию и поступил в гимназию. По окончании последней служил статистиком в Ярославск. губ. земской управе. 25 апр. 1902 г. арестован в Ярославле, при обыске найдена нелегальная литература. Привлечен по делу об Ярославск. студ. ком-те и ком-те РСДРП. Обвинялся в составлении и хранении нелегальных изданий. 2 июля т. г. освобожден под особ. надз. полиции. По выс. пов. 22 авг. 1903 г. вменено в наказание предварительное заключение. 16 ноября 1903 г. там же, при случайном аресте у него была найдена нелегальная литература. Г. был привлечен по 126 ст. угол. улож. После раскола РСДРП—большевик. Поступил на военную службу и переехал в 1905 г. в Двинск. Позже работал в Риге под именем «Молодец». В 1907—1908 (?) г. г. жил в Вятке, служил статистиком в местном земстве, был активным работником местной с.-д. орг-ции, членом ком-та. Писал статьи для органа орг-ции «Рабочего Листка». В 1908 г. переехал в Петербург, жил под фамилией Романовского, работал, как организатор Невского района. Был привлечен к дознанию. По отбытии месячного тюремного заключения уехал в Киев, работал там как секретарь Киевск. ком-та РСДРП. Приговором Киевск. окружного суда от 26 ноября 1909 г. присужден по 951 ст. улож. о наказ. по обвинению в бродяжничестве и неотбытии своего звания к арестантским отделениям на 4 г. Приговор был обращен к исполнению 17 дек. т. г.

Обзор 1902 (Ук.).—Доклады мин-та юстиции, 1903, ч. 2, лл. 613—622.—Деп. пол.: ос. отд., 1908, № 5, ч. 12, 1907, № 3, ч. 9, лит. А, 1913, № 5, ч. 83; 4 д-во, 1902, № 440, ч. 14, 1903, № 311, № 2384 и № 2834, ч. 3, 1909, № 1, ч. 5 д-во, 1910, № 63, ч. 2.—М-во юстиции, 1902, № 15[illegible], 1903, № 18508.—Вед. о движении дел (Московск. судпалата).—Вед. справок о судимости, 1909, кн. II, № 16467.

Доклады с.-д. комитетов II съезду РСДРП, 265.—«Из истории раб. и ком. движения в Ярославле, 82 (Списки т. т., привлекавшихся в Ярославле за рев. деятельность).—«1905 г. в Вятск. губ.», 165, 169, 193 (А. Новосёлов, Вятск. орг-ция РСДРП в 1903—1908 гг.).—«Искра» № 2[illegible], 1902 (Хроника рев. борьбы) («Искра» III, 166).—Там же, № 3[illegible], 1902 (Хроника раб. движения и п[illegible] с фабрик и заводов). («Искра» IV, 155).—Там же, № 77, 1904, 8 (Хроника рев. борьбы).—«Пролет.Револ.» 1928, X, 81—89 (Н. Ангарский, Парт. орг-ции накануне II съезда РСДРП).

Гавен, Георгий (Юрий) Петрович («Ваня», «Атскабарг», «Перкон», «Доннер»), из крестьян Гросс-Экаусск. вол. Лифляндск. губ. Род. 18 марта 1883 г. Образование низ-

шее. В 1902 г. вошел в Гольдингене Лифляндск. губ. в с.-д. семинарский кружок. В течение 1902—06 г. г. жил в Риге, работал в качестве пропагандиста и секретаря Рижск. орг-ции. В 1905 г. был арестован и освобожден по октябрьской амнистии. В 1906—08 г. г. работал в Людине, Риге, Митаве. Был членом Рижск. ком-та, членом ЦК лат. с.—д., участвовал в 1906 г. в Объединенном съезде с.-д. орг-ции Латышск. края в Карлсбаде (Рижск. взморье), а в 1907 г. в Лондонск. съезде РСДРП. Вто-

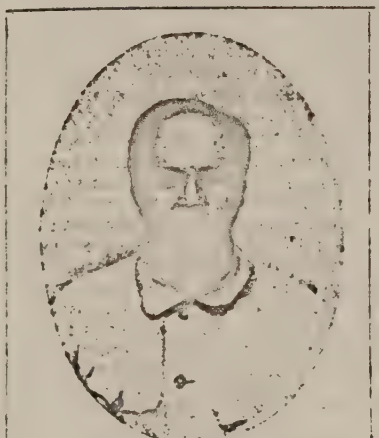

Г. П. Гавен.
С фотогр. 1925 г.
Из собр. Музея «Каторга и Ссылка».

рично был арестован в Риге в февр. 1908 г. и 4—7 марта 1909 г. осужден временным военным судом в Риге по 102 ст. угол. улож. к 6 г. каторги. Каторгу отбывал в 1909—10 г. г. в Рижск. централе, в 1911—14 г. г. в Вологодск. централе. В июле 1914 г., по окончании срока каторжных работ, вышел на поселение в с. Чадобец, Пинчужск. вол., Енисейск. у. По болезни (операция) переведен в Енисейск, затем в Красноярск. Летом 1915 г., живя в с. Плотбище (под Енисейском), подвергся обыску. Одно время жил в Минусинске, затем с ноября 1915 г.—снова в Красноярске, где вошел в группу большевиков-подпольщиков, организовавшуюся там в янв.-февр. 1915 г. В конце 1915 г.—начале 1916 г. был одним из организаторов забастовки типографских рабочих в Красноярске. Осенью 1916 г. после доклада, который Г. сделал на рабочем собрании, и происшедших затем арестов должен был отправиться в с. Ермаковское, Минусинск. окр., куда был назначен по болезни. Был привлечен «к переписке по исследованию политической благонадежности лиц, входивших в Красноярск. объединенную группу революционеров, поставившую себе задачей пропагандировать пораженчество среди населения». 28 июня 1916 г. по постановлению Иркутск. ген.-губернатора переписка прекращена. Живя там, а затем в Минусинске, принимал активное участие в деятельности Минусинск. группы большевиков. Редактировал декларацию минусинских большевиков, написанную в пораженческом духе в ответ на декларацию Дана. Работая зимой 1916—17 г. г. в типографии, организовал в янв. 1917 г. забастовку типографских рабочих. Вел также пропаганду среди солдат. После Февральской революции—во главе парткома большевиков в Минусинске и председатель Минусинск. Совета раб. депутатов. Организовал и редактировал газету «Товарищ», в кот. рой помещал и статьи. В начале окт. 1917 г. по поручению ЦК отправился в Крым для партийной работы, сразу же вошел в Севастопольск. ком-т большевиков. В конце ноября участвовал, как представитель от Севастополя, в конференции большевистских орг-ций Таврическ. губ. (в Симферополе), избран на съезде членом Таврического губ. ком-та. Был первым редактором большевистской «Таврической Правды». Руководил исполкомом Севастопольск. Совета. В середин дек., когда Севастополь остался единственным советским центром Крыма и Исполком на совместном заседании с президиумом Центрофлота (15 дек.) постановил сложить полномочия и передать их Военно-революционному ком-ту, был председателем последнего. В янв. 1918 г. — комиссар по борьбе с контрреволюцией. В марте на I съезде советов Таврическ. губ. избран членом ЦИК'а. В апр. (?) назначен комиссаром по военным и морским делам. Когда 6 мая 1919 г. Крым был объявлен Советской социалистической республикой, назначен наркомвнуделом и вошел в президиум Совнаркома. В то же время был председателем Областного парткома. В том же месяце правительственная комиссия РСФСР (Каменев, Муралов и др.) для устранения трений между военным командованием, Областкомом и Совнаркомом создала триумвират—Совет обороны КССР, куда вошел Г. При эвакуации в Одессу (после 25 июня) получил от Областкома поручение организовать подпольную работу в Крыму. В авг. т. г. направился на север, под ст. Помощной был захвачен махновцами. Избежав расстрела, вышел в тыл Деникинской армии. В февр. 1920 г., когда общее руководство Крымск. орг-цией по постановлению ЦК РКП (б) перешло к ЦК КП (б) У и были образованы Крымский ревком и бюро Крымск. областного ком-та, вошел в состав последнего в качестве секретаря. В 1921—23 г. г. председатель ЦИК'а Крымск. ССР. В 1924 г. на госплановской работе. В настоящее время на пенсии.

Сведения Г. П. Гавена.
Участники русск. рев. движения.—Полит каторга и ссылка.—С бирск. энциклопедия, I, 612 (газеты)
«Революция в Крыму» I, 1922, 5—24 (Ю. Гавен, Октябрь в Крыму).—Там же, II, 1923, 5—15 Его же, Возникновение Крымск. орг-ции РКП (б)].—Там же, 39—

56 (Его же, Первые шаги советской власти в Крыму).—Там же, IX, 5—53 (Его же, Борьба большевистского подполья за Советский Крым).—«Кат. и Сс.» 1927, VII (36), 112—129 (Его же, Рев. подполье в период империалистической войны в Енисейск. губ.).

С. Захаров, Путь к коммунизму, 44.—М. Бунегин, Революция и гражданская война в Крыму (1917—20), 251.—М. Лебедев, Революционный Севастополь, 37, 38,—В. Жуков, Черноморский флот в революции, 6, 40, 79, 81, 106, 108, 109, 124, 130, 131, 152, 168, 205, 206, 267, 222.—«Гражданская война 1918—1921», I, 81 (Е. Щаденко, Григорьевщина).—«Револ. в Крыму» I, 1922, 25, 27, 28, 30 (Рахиль, Октябрьские дни в Севастополе).—Там же, 55 (Вл. Елагин, Евпаторийский Октябрь и начало советласти).—Там же, 72—74 (Материалы по истории революции в Крыму).—Там же, II, 1923, 31 (Урановский, Переворот в Севастополе).—Там же, 57, 62 (И. Фирдевс, Первый период Советской власти в Крыму) —Там же, 73 (А. Находкин) Рев. работа в Крыму).—Там же, 95 (Колосов, Воспоминания. Севастополь с Февраля до прихода немцев) —Там же, 127 (Вл. Елагин, Пролет. революция и В. А. Басенко).—Там же, 132, 133 (Его же, Ив. Вас. Пазухин).—Там же, 1924, I (3), 5 (Н. Бабахан, Из истории Крымск. подполья).—Там же, 1927, I (7), 18, 20, 25 (М. Бунегин, Год борьбы за советскую власть).—Там же, 102 (А. Мороз, Большевистский переворот в Евпатории).—Там же, 251, 254, 278, 280 (Хроника рев. событий в Крыму за 1917—18 г. г.). «Кат. и Сс.» 1927, VII (36), 133—135, 137, 140, 149, 155, 156 (Д. Пузанов, Расселение Минусинск. ссылки в 1917—18 г. г.).—Там же, 199 (К. П., Мих. Як. Дебин).—Там же, 1928, II (39), 99, 105 (Д. Пузанов, Минусинск. ссылка 1910—17 г. г.).—Там же, 1929, VI (43), 117 (В. Николаев, Сибирская периодическая печать и политическая ссылка).—«Пролет.Револ.» 1928, XI—XII (82—83), 207 (П. Дауге, Мои воспоминания),—«Кат. и Сс.» 1930, IV (65), 66 (И. Бузулаев, Большевики в Минусинске в 1915—16 г. г.).

Гавердовский, В. П., см. Говердовский, В. П.

«Гавриил Антонович», один из псевдонимов П. А. Заломова (см.).

«Гаврила», один из партийных псевдонимов В. И. Невского (см.).

«Гаврила Петрович», партийный псевдоним Н. Н. Панина (см.).

Гавриленко, Герасим Андреевич, из крестьян Купянск. у., Харьковск. губ., литейщик. Род. в 1876 г. в г. Изюме, Харьковск. губ. Обыскан 9 апр. 1903 г. при ликвидации запорожского кружка рабочих Главных Ростовских мастерских Владикавказск. ж. д., организованного Донским ком-том РСДРП. Арестован не был, но привлечен по делу кружка, так как, по агентурным сведениям, был его членом. Ок. окт. 1904 г. дело было прекращено.

Деп. пол., 3 д-во, 1903, № 3220.

Гаврилов, Василий. Рабочий Сантуринского зав. в Донбассе. В 1904 г. вместе с Гр. Белоусовым и др. был организатором с.-д. кружков на заводе. Арестован 4 февр. 1906 г.

«Помни о прошлом», 81 (Тов. Зудов. Автобиографий).

Гаврилов, Гавриил Дмитриевич, мещанин г. Малоярославца. Род. ок. 1868 г., в 1888 г. окончил Серпуховск. нач. уч-ще, модельщик. Работая на зав. Гоппера в Москве, в начале 1896 г. участвовал в сходках, созывавшихся членами Московск. Раб. Союза (П. Колокольников, Рума и др.). Арестован 6 июля 1896 г. Привлечен по делу «Московск. раб. союза». 4 авг. т. г. освобожден под особ. надз. полиции. По соглашению мин-ров вн. дел и юстиции в марте 1898 г. дело в отношении Г. прекращено по недостаточности улик.

Обзор 1895—96 (Ук.).—Деп. пол., 4 д-во, 1896, № 2 5 — М-во юстиции, 1896, № 13406.— Вед. о движении (Московск. суд. палата).

Л. Меньшиков, Охрана и революция, I, 356, 308, 423.

Гаврилов, Григорий Евдокимович, крестьянин д. Дарбыши, Себежск. у., Витебск. губ., слесарь. Род. ок. 1882 г. Арестован в Петербурге 8 сент. 1901 г., привлечен по делу «Комитета рабочей группы русских социал-демократов» (дело «Рабочего Знамени»—М. Фрумкина, Шапиро и др.). Обвинялся в том, что входил в состав Центрального рабочего кружка, организованного И. Егоровым. Под особ. надз. полиции с 8 февр. 1902 г. По соглашению мин-ров вн. дел и юстиции в марте 1904 г. дело прекращено по недостаточности улик.

Обзор 1901 (Ук.)—Деп. пол., 4 д-во, 1901, № 5-5 [illegible] и II.—М-во юстиции, 1901, № 11161.

Гаврилов, Григорий Яковлевич, крестьянин дер. Линина, Никольск. вол., Новоторжск. у., Тверск. губ., токарь Обуховск. зав. Род. 22 янв. 1879 г. Арестован 4 февр. 1903 г. в Петербурге, провел в тюремном заключении ок. 5½ мес. Привлечен по делу Петербургск. «Союза борьбы за освобождение раб. класса» (Н. И. Афанасьев, П.Е. Волков и др.). Обвинялся в том, что принадлежал к рабочему кружку, которым руководил А. Карасик, посещал сходки, распространял среди товарищей нелегальную литературу. Дал откровенные показания. 14 июля 1903 г. освобожден под особ. надз. полиции на родине, отбывал его с 24 июля т. г. в д. Святцево, Новоторжск. у. 20 авг. 1904 г. ему было разрешено вернуться в Петербург. Постановлением Петербургск. губ. совещания от 30 дек. 1904 г. дело было прекращено.

Деп. пол., 3 д-во, 1903, № 3373, ч. 1.— М-во юстиции, 1903, № 16245.

Гаврилов, Дмитрий Михайлович, рабочий. 12 авг. 1895 г. в Москве был подвергнут обыску в связи с арестом членов Московского рабочего союза (одновременно с ним обысканы и арестованы Ф. и К. Бейе, А. Хозецкий и др.).

«На заре раб. движения в Москве», 69 (В. Маковков, Пионеры социал-демократии в Москве.)—Тесников, История пролетарской большевистской организации (б. Рогожско-Симоновской), 20.

«Гаврилов, Ив.», один из литературных псевдонимов Бонч-Бруевича, В.Д. (см.).

Гаврилов, И. И., сын крестьянина с. Алексонова, Рязанской губ. Родился в 1879 г. С 1891 по 1917 г. г. работал на прядильной фабрике в с. Мурмине. В 1900 г. руководил забастовкой ж. д. рабочих на ст. Рязань. В 1903 г. вступил в РСДРП, примкнул к большевикам. В 1904 г. во время демонстрации был избит. Был в ссылке. В 1917 г. работал в Колпине на Ижорском заводе. Одно время был председателем Колпинского исполкома. В 1920 г. перешел на работу на Паратский завод (Казань). В 1920 г. был зам. Наркома РКИ Татреспублики. В ноябре 1921 г. был наз-

начен директором Паратск. судо-ремонтного завода.

«Правда» М. 1922, № 290 (П. Питерский, И. Гаврилов.)

Гаврилов, Иван, см. **Голубев,** Иван.

Гаврилов, Иван Максимович (**Лаптишин**), крестьянин дер. Судимли, Серпуховск. у., Московск. губ. Род. в 1869 г., учился в фабричной школе. В раб. движении участвовал с 1892 г., когда работал в Петербурге на Путиловском заводе. Работал последовательно на заводах в Петербурге, Твери, Павловск. Посаде, а затем на фабрике Мещерина в Москве, и модельщиком на зав. Гоппера там же. В 1896 г.—член Московск. рабочего союза. Поддерживал связи интеллигентов (Н. Величкин, П. Колокольников, и др.) с рабочими. Арестован 8 июля 1896 г. и привлечен по делу Союза. 19 июля т. г. освобожден с подпиской о неотлучке. По выс. пов. 4 марта 1898 г. подчинен надз. полиции на 1 г. вне столиц и столичных губ. Отбывал надзор в Серпухове, где поступил на Даниловскую мануфактуру, а затем на ф-ку Коншина. Вел в Серпухове подпольную работу. В 1897 г. принимал участие в большой забастовке (14—20 янв.), как один из организаторов ее. Позже, в начале 900-х г. г., работал на ф-ке т-ва Зимина в пос. Дрезна, Богородск. у., Московск. губ. Позже жил на родине. После 1917 г.—член ВКП (б).

Обзор 1895—96 (Ук.).—Роз. циркуляры 1901 и 1902.—М-во юстиции, 1896, № 13406.

«1905 г. в Серпухове», 21—22 (Воспоминания И. М. Гаврилова).

Л. Меньшиков, Охрана и революция, I, 307, 423.—Ю. Милонов и М. Раковский, История Московск. союза деревообделочников, 35.—«На заре раб. движения в Москве», 76, 77 (В. Максаков, Пионеры социал-демократии в Москве).—«Путь к Октябрю», II, 267, 268 (В. Смирнов, Воспоминания о начале Серпуховск. орг-ции) (Ср. его же воспоминания в сб. «1905 г. в Серпухове.). —Там же, 268. (Н. Смирнов, Воспоминания).

Гаврилов, М. К., рабочий. В 1903—05 г. г. в Твери—активный член с.-д. орг-ции, руководил рабочими кружками. Участник революции 1905 г. В настоящее время вне партии.

«Спутник коммуниста» 1925, XIV, 48—51 (М. Гаврилов, 1905 год).

П. Александров, Очерк раб. движения в Тверск. губ., 4, 40.—«1905 г. в Тверск. губ.», 43 (Описание фотоснимка).—«Спутник Коммуниста» 1925, III—IV, 107, 110 (А. Балашов, О работе орг-ции РСДРП).

Гаврилов, Михаил. В 1902 г. в Саратове был членом с.-д. орг-ции.

Дел. пол., ос. отд., 1898, № 80, лит. Д.

Гаврилов, Николай Андреевич («Валентин»), из крестьян с. Дальнего Константинова, Тепелевск. вол., Нижегородск. у. и губ. Род. 6 дек. 1886 г. Начальное образование получил в двухклассной школе того же села. Учился в Поливановской учительской семинарии, которую окончил в 1905 г. В т. г. получил место учителя в Подольск. у. Московск. губ. в земской школе с. Сертянина. В 1903 г., еще будучи учеником семинарии, примкнул к с.-д. Живя в Подольск. у., принял активное участие в партийной работе. 17 дек. 1906 г. был задержан на ст. Московско-Курск. ж. д. Царицыно-Дачное. Просидев 3 мес. в Лефортовском полицейском доме, был выслан 19 марта 1907 г. по этапу в Нижний-Новгород. Через месяц перешел на нелегальное положение и стал, в качестве профессиона-

Н. А. Гаврилов.

С фотогр. 1908 г.

Из собр. Музея «Каторга и Ссылка».

ла, работать в Московск. Окружной орг-ции. Во второй половине 1907 г. был членом Московск. Окружного ком-та, работал в Иваново-Вознесенске и Коломне. 2 ноября 1907 г. был арестован под фамилией Павла Афанасьевича Самсонова и привлечен по делу Московск. ком-та РСДРП. В февр. 1908 вместе с другими 8-ью политическими бежал из Сущевской части, работал как член окружного ком-та, затем отправился на работу в Орехово-Зуево. Весной т. г. уехал на парт. работу в Баку, а с осени 1908 г. Г. снова в Москве. С ноября т. г.—член Бутырск. района, с янв. 1909 г.—организатор Лефортовск. района, а затем и Сокольническ. района. От Лефортовск. района был избран в МК; как представитель последнего участвовал 19 марта на собрании Окружного и Московск. ком-тов для выборов членов Областного бюро. 23 мая 1909 г. был арестован в квартире Лидии Шашек, где был взят весь МК. После 2½ лет одиночного заключения в Таганке, Московск. суд. палатой 10 дек. 1911 г. (процесс «31-го», Томский, Фигатнер и др.) по по 1 ч. 102 ст. угол. улож. по совокупности с приговором той же палаты от 3 февр. 1910 г. (132 ст. угол. улож., 6 мес. крепости), не приведенным в исполнение, осужден на 4 г. каторжных работ. За 3 мес. до суда был освобожден на поруки под залог в 3000 руб. Каторгу отбывал в Бутырской тюрьме, где основательно изучил 4 языка,

высшую математику и значительно пополнил свое образование. В 1915 г. вышел на поселение, был отправлен в Иркутск. губ. Вскоре перебрался в Иркутск, работал в кооперации. После Февральской революции начал вместе с несколькими другими товарищами систематическую работу по объединению большевистских элементов легальной Иркутск. объединенной орг-ции РСДРП. Был членом Иркутск. ком-та, членом Городской управы, членом Губбюро профсоюзов. В начале мая 1917 г. стал работать в качестве секретаря губ. примирительной камеры, благодаря чему приобрел влияние на рабочие массы. Прошел по списку большевиков в Учредительное собрание. Писал также в орг. «Единение». Во время декабрьского восстания юнкеров, попал в руки последних, но по требованию Военно-революционного ком-та освобожден. Был единогласно избран губернским комиссаром вместо бывшего комиссара Врем. правительства. На II общесибирском съезде советов (конец февр. 1918 г.) избран в ЦИК Советов Сибири (Центросибирь II созыва). Одновременно работал в качестве губ. комиссара и члена президиума Губисполкома. Весной Г. выполнял ответственные работы по Центросибири. В период отступления от Иркутска, в отсутствие Н. Н. Яковлева, временно возглавлял Центросибирь, был назначен также комиссаром финансов, но отказался. Во время разгрома и отступления Г. собрал остатки сил и в августе образовал Сибирский Совет народных комиссаров—в числе пяти человек, (Лазо, Кларк, Матвеев, Бутков), во главе которого стал. На конференции на ст. Урульга, Забайкальск. ж. д., 28 авг. н. ст. 1918 г. Сиб. Совнарком был упразднен. Отступая с боями и взрывами мостов по линии ж. д., Г. дошел до Благовещенска, где, накануне падения советской власти, ушел в подполье и взялся за педагогическую работу. Позже перебрался к Хабаровску, служил в школе, под фамилией Сидоренко, недалеко от него, поддерживая связь с профсоюзами и печатал в легальной газете фельетоны, высмеивавшие атамана Семенова и Колчака. Имея связь с Хабаровск. арсеналом, снабжал партизан оружием, сносился с Владивостоком и Иркутском, изготовлял листовки в устроенной при его помощи подпольной типографии. 28 мая 1919 г. арестован в Хабаровске (выдан провокатором Розенблатом) и 1 июня отвезен казаками в Нерчинск. В авг. 1919 г. погиб на ст. Макеево около Читы от рук семеновцев.

Ведом. справ. о судимости, 1911, кн. VIII, № 97052.
«Братская могила», 87—93.—«Памятник борцам», 147, 148.—Черкунов, Календарь революции Иркутска, Иркутск, 1921, 5.—В. Максаков и А. Турунов, Хроника гражданской войны (Ук.).—Сибирская энциклопедия, 1 (Н. А. Гаврилов).—«Центросибирь», 56—66 (Я. Шумяцкий, Николай Андреевич Гаврилов).

Ц. Зеликсон-Бобровская, Записки рядового подпольщика, 165.—П. Окунцов, Участие Забайкалья в рев. движении раб. класса, 54.—Невзорова-Шестерина, Годы борьбы в Подольск. у., 13, 44, 146, 150—154—Б. Ковелев, М. П. Томский, М., 1927, 65.—VI съезд профсоюзов СССР. Стен. отч., М., [illegible], 432.—Всеросс. Учредительное собрание (Ук.).—«Дневник депут.» I, 174 (1917—18 г. г. в освещении белогвардейцев).—Переписка прокурора Читинск. окружного суда).—Там же, II, 101, 103—106, 111, 112 (Протокол засед. конференции на ст. Урульга, Забайкальск. ж. д. 28 авг. 1918 г.).—«Путь к Октябрю» II, 198, 199 (Третий вечер воспоминаний «Окружки». Леонов).—Там же, II, 190 (Третий вечер воспоминаний Окружки. Кокушкин).—Там же, [illegible] (Третий вечер воспоминаний Окружки. Жаров).—Там же, III (С. Капралова, Мои воспоминания о подпольной работе в Лефортовск. районе, 1909—1910 г. г.).—Там же, 222, 235, 241 (Четвертый вечер воспоминаний о Московск. окружной орг-ции. Орлов, Парфенов, Рыжов).—Там же 270 (Шутов, Вечер воспоминаний в Орехово-Зуеве).—Там же, III, 292, 297 (Леонов, Воспоминания о Подольск. уездной партийной орг-ции).—Там же, V, 22, 23 (В. Орлов, Московск. окружной ком-т РСДРП).—«Владимирск. окружная орг-ция РСДРП» (Ук.).—Ф. Благонравов, От Сев. раб. союза до войны 1914 г.).—«Центросибирь», 3 (От редакции).—Там же, 12, 26 (Вл. Виленский-Сибиряков, Центросибирь).—Там же 83, 84 (Е. Славина, Памяти Славина).—«Русск. Слово» 1911, № 285 (Судебная хроника).—«Звезда» 1912, № 2 (38) (Приговор по делу 31-го).—«Коммунист» 1923, III, 66 (Я. Ровинский, Из прошлого).—«Пролет. Революция» X, 1922, 367 (Октябрь в Сибири. Со слов тов. Гаврилова).—Там же, 1924, XI (34), 190 (П. Поздеев, Совнарком Забайкалья в условиях интервенции).—Там же, 1925, [illegible] (38), 186, 195, 199 (В. Вельман, Февральская революция в Сибири).—Там же, 1926, I (48), 239 (И. Смирнов, Конец борьбы с колчаковщиной).

Гаврилов, Н. Г., рабочий. В 1896 г. арестован в Москве по делу Московск. Рабочего союза.

Л. Меньшиков, Охрана и революция, I, 423

Гаврилов, Н. П., см. Растопчин, Н. П.

Гаврилов, С. К. («Кузьмич») рабочий. В 1903—04 гг. входил в с.-д. кружок стекольного зав. Курова в Твери. После Октябрьской революции вне партии.

«Спутник Коммуниста» 1935, III—IV, 110 (А. Д. Балашов, О работе орг-ции РСДРП).

Гаврилов, он же **Суслов,** Тимофей, рабочий катушечной ф-ки. 14 сент. 1903 г. в Смоленске подвергнут обыску, 19 сент. т. г. привлечен к дознанию по делу о Смоленск. с.-д. орг-ции. Обвинялся в посещении и организации с.-д. сходок. Находился под особ. надз. полиции. Дело не было разрешено до сент. 1905 г.

М-во юстиции, 1905, № 19171.

Гаврилов, Федор Михайлович, барнаульский мещанин, рабочий. 15 мая 1904 г. в Петербурге арестован на квартире пропагандиста. При аресте у него взяты прокламации ПК РСДРП.

Деп. пол., 1904, 4 д-во, № 741.
Барнаульские прокураты, Барнаул, 1927, 19.

Гаврилова, О. А., см. Белова-Гаврилова, О. А.

Гаврилович, Альберт-Александр Игнатьевич («Владимир Ларионов»), дворянин, чертежник. Род. 25 февр. 1881 г. Учился в Сумск., а затем в Тамбовских реальных уч-щах, курса не окончил. Еще в 1898 г., будучи на школьной скамье в Сумах, получал от сестер Анны и Марии Г. нелегальную литературу и вместе с товарищем своим, А. Гетлером, решил посвятить себя революционной деятельности. В 1902 г. был связан с группой искровцев в Москве (Хинчук и др.), распространял нелегальную литературу. Арестован 23 апр. т. г., привлечен по делу Московск. ком-та РСДРП. 17 июня т. г. освобожден под особ. надз. полиции в Су-

мах, а затем в Курске. По соглашению мин-ров вн. дел и юстиции в июле 1903 г. дело в отношении Г. прекращено по недостаточности улик. Будучи в Сумах, вместе с А. Гетлером, делал попытки установить связи с рабочими и был одним из инициаторов местной с.-д. орг-ции, оформившейся осенью 1902 г. (см. Гетлер А.). Часть зимы 1903 г. жил в Курске, где вошел в с.-д. кружок, находившийся под руководством М. Богомазова, а затем, с весны 1903 г., в с.-д. группу Аристархова и др., ставшую ядром Курск. с.-д. орг-ции. В начале лета 1903 г. уехал в Харьков, а затем в т. г. жил в Сумах, вел пропаганду среди сумских рабочих, входя в местный с.-д. центр; при его посредстве выписывалась из Киева нелегальная с.-д. литература. Г. хранил у себя склад ее. Арестован 30 окт. т. г. (сидел в Богодуховск., затем в Харьковск. тюрьмах) и привлечен по делу Сумск. революционной группы, обвинялся по 1 ч. 120, 129 и 130 ст. ст. угол. улож. Освобожден под особ. надз. в Курске откуда в т. г. скрылся. Дело было передано на рассмотрение Харьковск. суд. палаты и впоследствии прекращено. В 1917 г., примыкая к меньшевикам, входил в Уральск. областной ком-т РСДРП, был членом Исполнительного ком-та Уральск. совета раб. и солд. депутатов, гласным Пермск. городской думы, членом редакции газеты «Пермская Жизнь»; был выдвинут кандидатом в Учредительное собрание от с.-д. меньшевиков по Пермск. губ. По словам А. Гетлера, «в период колчаковщины при отходе советских войск расстрелян в Омск.тюрьме».

Обзор 1902 (Ук.).—Роз. цирк. 1903.—Деп. пол.: ос. отд., 1903, № 2222, т. III, 1905, № 1312, т. I; 4 д-во, 1902, № 555, 1903, № 1902.—М-во юстиции, 1902, № 15576, 1903, № 17740.—Вед. сод. под стражей.—Вед. о движении дел (Харьковск. суд. палата).

А. Аристархов, Летопись рев. борьбы в Курск. губ., 10, 11.—«1905 г. в Курск. губ.», 85, 86 (Из истории Курск. орг-ции РСДРП).—«Искровский период в Москве», 84 (Н. Милютина, В Московск. с.-д. орг-ции. 1902.).—«1905 рік на Сумщині», 14, 17 (И. Глазман, Робітничий рух в Сумах в перший революції 1905 року).—Там же, 29—33 (А. Гетлер, Попередники 1905 року в м. Сумах).—«Искра» № 56, 1904, № 83, 1905 (Хроника рев. борьбы).—«Перм. Жизнь» 1917, № 426 (Из жизни с.-д. орг-ций).—Там же, № 556 (Список кандидатов с.-д. меньшевиков по Перм. губ. в Учредительное собрание).—«Спутник большевика» 1925, IX, 36 (Курск. орг-ция в первую русскую революцию).

Гаврилович, Анна Игнатьевна, дворянка. Род. ок. 1878 г. Окончила гимназию в г. Сумах, Харьковск. губ. и акушерские курсы, служила счетчицей в статистическом бюро Московск. губ. земской управы. В 1898 г., вместе с сестрой Марией, Г., имея связи в Москве, доставляла в Сумы брату своему Альберту Г. и его товарищам нелегальную литературу. В 1902 г. в Москве входила в группу искровцев. Арестована там же 23 апр. т. г. и привлечена по делу Московск. ком-та РСДРП (Хинчук и др.), обвинялась в хранении нелегальной литературы. 17 июня т. г. освобождена под особ. надз. полиции в Курске. По выс. пов. 23 июля 1903 г. вменено в наказание предварительное заключение под стражей. В 1902 г. и в первой половине 1903 г. входила в состав с.-д. кружка в Курске, которым руководили М. Богомазов, затем А. Аристархов. В 1904 г. жила в Саратове и находилась в сношениях с местной с.-д. орг-цией.

Обзор 1902 (Ук.).—Доклады мин-ра юстиции, 1903, ч. 2, л. л. 499—505 — Д п. пол., 4 д-во, 1902, № 555.—М-во юстиции, 1902, № 15576, 1903, № 17740.

А. Аристархов, Летопись рев. борьбы в Курск. губ., 10.—Л. Меньшиков, Охрана и революция, II, вып. 2, 73.—«1905 г. в Курск. губ.», 85 (Из истории Курск. орг-ции РСДРП).—«Искровский период в Москве», 84 (Н. Милютина, В Московск. с.-д. орг-ции 1902 г.).—«1905 рік на Сумщині», 29 (А. Гетлер, Попередники 1905 року в м. Сумах).—«Вестник Саратовск. Губкома» № 24, 1922, 78 (Из прошлого Саратовск. орг-ции. 1904—1906).

Гаврилович, Мария (Елена) Игнатьевна, дворянка. Род. ок. 1876 г., окончила гимназию в г. Сумах, Харьковск. губ., слушательница курсов Герье в Москве, курсы не окончила. Служила в Московск. губ. земстве. В 1898 г., вместе с сестрой Анной, Г. доставляла брату своему Альберту Г. и его товарищам в Сумы нелегальную литературу. Арестована 21 апр. 1902 г. и привлечена по делу Московск. ком-та РСДРП (дело Хинчука, А. Дмитриева и др.). 26 июня т. г. освобождена под особ. надз. полиции. По соглашению мин-ров вн. дел и юстиции в июле 1903 г. дело по отношению к Г. было прекращено по недостаточности улик. В 1904 г. жила в Саратове и находилась в сношениях с местной с.-д. орг-цией.

Обзор 1902 (Ук.).—Деп. пол., 4 д-во, 1902, № 555.—М-во юстиции, 1902, № 15576.

«1905 рік на Сумщині», 29 (Е. Гетлер, Попередники 1905 року в м. Сумах).—«Вестник Саратовск. Губкома» № 24, 1922, 78 (Из прошлого Саратовск. с.-д. орг-ции).

Гаврин, Андрей Степанович, наборщик. Входил в с.-д. группу типографов в Петербурге, выделившуюся в 1903 г. из Городского ремесленного района. Арестован в февр. 1904 г. Позже, в 1910 г., был связан с подпольной типографией.

«Труд в России» 1925, II—III, 116 (П. Васильев, К истории проф. движения печатников).—«Красн. Летоп.» 1931, V—VI (44—45), 173 (Г. Шидловский, В Петербургск. партийных рядах весной, летом 1910 г.)

Гаврино, Дмитрий Валерианович, дворянин, чиновник Ярославск. дух. консистории. Род. 14 мая 1884 г. в Ярославле, учился в местном городском уч-ще. В нач. 1903 г. в Ярославле принимал участие в с.-д. собраниях, распространял прокламации «Северного Рабочего Союза» по поводу 19 февр. 24 марта т. г. подвергнут обыску, привлечен к дознанию (вместе с О. Дидрикиль, И. Гречиным и др.), 4 апр. подчинен особ. надз. полиции. в Ярославле. 11 июня 1905 г. дело в отношении Г. было направлено в Губ. совещание на прекращение.

Деп. пол., 4 д-во, 1903, № 311 и № 311, ч. 22.—М-во юстиции, 1905, № 20138.

Гавронский, зубной врач. В 1892 г. в Москве оказывал содействие Егупову и русско-кавказск. кружку перед тем, как кружок Егупова соединился с с.-д. кружком Бруснева. В первой половине 90-х г. г. был на периферии Московск. с.-д. кружков, предоставлял свою квартиру и оказывал им

разного рода помощь. Во второй половине 90-х г.г. от партийной работы отошел.

Сведения В. Д. Перавича.

Л. Меньшиков, Охрана и революция, I, 168.—«От группы Благоева к Союзу борьбы», 91 (Материалы по делу М. И. Брусилова).—«Пролет.Револ.» 1928, II (73), 35, 36, 38 (В. Перазич, Накануне первого съезда).

Гаврюшин, Иван Алексеевич, крестьянин с. Кононова, Ерахтурск. вол., Касимовск. у., Рязанск. губ., портовый рабочий. Род. ок. 1874 г., окончил народное уч-ще. Входил в кружок, организованный в Петербурге Х. Шапиро (группы «Рабочее Знамя»). Привлечен в 1901 г. вместе с Шапиро и М. Эпштейн по делу о «Ком-те раб. группы с.-д.» и типографии Свободной прессы. Подчинен особ. надз. полиции. В начале сент. 1901 г. выехал на родину, потом розыскан не был. Летом 1903 г. розыск был прекращен. По выс. пов. 3 марта 1904 г. вменено в наказание предварительное заключение.

Обзор 1901 (Ук.).—Рос. циркуляр 1901.—Доклады мин-ра юстиции, 1904, ч. 1, л. л. 184—189.—Деп. пол., 4 д-во, 1902, № 3, т. I, 1901, № 595, т. т. I и II.—М-во юстиции, 1901, № 11161.

«Искра» № 55, 1904 (Из нашей общественной жизни. Из тайн деп. полиции).

«Гага», «Гагин», см. Тихомиров, И. В.

Гагарин, одна из нелегальных фамилий И. П. Воробьева (см.).

Гагельштейн, Ефим Григорьевич, он же Ихиль-Абрам Гершевич, мещанин г. Варшавы, переплетчик. Род. ок. 1874 г. В 1901 г. в Одессе принимал активное участие в деятельности с.-д. кружка переплетчиков, устраивал сходки, подыскивал помещение для них, вел агитацию, распространял нелегальную литературу. Вошел в «цеховой совет» переплетчиков и организовал кассу, как фонд помощи стачечникам, был избран кассиром. Арестован 20 ноября 1901 г., привлечен по делу цехового совета переплетчиков (сопроцессники—Н. Ходоров, И. Каплан и др.). На основании постановления особ. совещания, утвержденного мин-ром вн. дел 28 окт. 1902 г., Г. подлежал высылке в Вост. Сибирь до разрешения дела. Постановлением нач-ка Одесск. губ. жанд. упр. от 7 ноября т. г. освобожден из под стражи для высылки. Выс. пов. 11 июня 1903 г. определено выслать Г. в Вост. Сибирь на 4 г. (По сведениям нелегальной прессы 17 авг. 1902 г. после голодного бунта перевезен из Одесской тюрьмы в Седлецкую).

Обзор 1902 (Ук.).—Доклады мин-ра юстиции, 1903, ч. 2, л. л. 307—310.—М-во юстиции, 1902, № 15015.

«Последние известия» № 91, 1902, 1, № 142, 1903, 3 (Седлец.). «Револ.-Россия» № 11, 1902, 27 (Хроника рев. борьбы).—«Проф. жизнь» 1922, № 24, 13, № 25, 60—63 (С. Шапира, Из истории раб. движения в Одессе.)

Гадаскин, Гдальян Давидович, мещанин м. Головчина, Могилевск. у. и губ. Род. ок. 1876 г., учился в технологич. ин-те в Петербурге. В 1899 и 1900 г. г. в Петербурге неоднократно подвергался обыскам в связи с агитацией, которую вел среди товарищей во время студенческих волнений. По агентурным сведениям деп. полиции входил в группу «Социал-демократической рабочей библиотеки», поддерживал сношения с группами «Рабочее Знамя» и «Социалист», но дознание, произведенное по этому делу, не обнаружило указаний на принадлежность Г. к орг-ции. 18 апр. 1901 г. был арестован там же и привлечен по делу о группах «Рабочее Знамя» и «Социалист». Обвинялся лишь в хранении нелегальной литературы, так как агентурные сведения о принадлежности его к названным группам не были подтверждены дознанием. Освобожден 30 июля т. г. под особ. надз. полиции. По соглашению мин-ров вн. дел и юстиции 13 окт. 1902 г. дело в отношении Г. было прекращено.

Обзор 1901 (Ук.).—Деп. пол., 4 д-во, 1901, № 538, № 338 т. II.—М-во юстиции, 1901, № 10882.

«Листок Рабочего дела» VIII, 1901, 26 (Хроника рев. борьбы).

Гадыков, Ерванд. Рабочий. Арестован в сент. 1904 г. в Тифлисе и привлечен к дознанию за распространение с.-д. прокламаций.

Еженед. записки 1904, 21—28 сент.

Гаевская, Надежда Станиславовна («Наташа»), дочь чиновника. Род. в 1884 г. в Екатеринославе. Окончила в 1903 г. Екатеринославск. гимназию и осенью т. г. поступила на курсы Лесгафта в Петербурге. В 1903—04 г. г. принимала участие в работе с.-д. орг-ции городского района Петербурга. Арестована 9 апр. 1904 г. Привлечена по делу о Петербургск. группе РСДРП, подготовлявшей первомайскую демонстрацию. 26 мая т. г. освобождена под особ. надз. полиции. Отбывала надзор в Екатеринославе, продолжала там работать в орг-ции, как пропагандистка заводского района. 9 апр. 1905 г. дело было возвращено прокурором Петербургск. судебной палаты начальнику губ. жанд. упр. для внесения в Губ. совещание на прекращение. В 1906 г. поступила на женские политехнич. курсы в Петербурге, в 1908 г. перевелась на Московские женские высшие курсы (Герье), окончила естественное отделение и была оставлена при курсах. От партийной работы отошла. Вела преподавательскую работу, будучи по специальности гидро-биологом. В настоящее время преподавательница Тимирязевской с.-х. академии (б. Петровско-Разумовской академии) и Лесного ин-та в Москве. (В № 153 «Последних Известий» за 1903, 7, в списке сидевших в ДПЗ от 15 мая упоминается Гаевская, лесгафтичка. Возможно, что это одно лицо с Гаевской Н. С.).

Сведения Э. И. Рабинович.—Деп. пол.: ос. отд., 1901, № 5, ч. 6, лит. Ш; 4 д-во, 1904, № 1278.—М-во юстиции, 1904, № 17638.

Научные работники Москвы, 1930.

Гаевский, Валентин Семенович. В 1904 г. в Екатеринославе входил в местный ком-т РСДРП.

«Материалы по истории Екатеринославск. с.-д. организ.», 70 (О подпольной типографии, обысках и арестах. Жандармские донесения).

Гаевский, Иван Станиславович («Нюся»), сын чиновника. Род. в 1889 г. в Екатеринославе. Учился в Екатеринославск. гимназии, откуда был в 1904 г. исключен за участие в с.-д. кружках. В 1905—03 г. г.—

активный член Екатеринославск. с.-д. орг-ции, большевик. В 1907 г.—работал в заводском и ж. д. районах. В авг. 1909 г. был делегирован от Екатеринослава на Донецкую конференцию в Енакиеве, которая не состоялась; там же 16 авг. арестован и выслан на 3 г. в Енотаевск, откуда бежал. Жил нелегально вначале в Москве (недолго), затем в Донбассе. После вторичного ареста сидел в Орловском централе, где подвергался избиению, повлекшему за собой туберкулез. Был выслан в Сибирь, пробыл там до 1916 г. Во время Февральской революции и в Октябре работал в большевистской орг-ции в Екатеринославе, затем в Кременчуге. На районном совещании 15 апр. 1917 г. в Киеве, созванном для выборов делегатов на Всероссийскую конференцию РСДРП (б) и превратившемся в областное совещание, избран делегатом от Кременчуга и членом Окружного ком-та большевиков. В 1917 (1918?) г. Г. умер от туберкулеза.

Сведения Э. И. Рабинович.—В. Залежский, На партийном фронте между двумя революциями, 53.—«1917 г. на Киевщине» (Ук.).—«Материалы по истории Екатеринославск. с.-д. орг-ции», 473 (Ж. Шап, Первые месяцы междуцумья).—«Летоп. Револ.» 1924, I (6), 195 (И. Кулик, Киевск. орг-ция от Февраля до Октября 1917 г.).—«Там же», 1927, III (24), 145 (Т. Харечко, Из истории РСДРП в Донбассе).

Гаевский, Петр Данилович, австрийский подданный, чернорабочий. Арестован 18 февр. 1902 г. в Одессе и привлечен к дознанию. Обвинялся в том, что хранил и читал в трактире другим рабочим прокламацию «Южной революционной группы соц-дем.». Освобожден 6 марта т. г. под особ. надз. полиции в Одессе. По выс. пов. 29 янв. 1903 г. подлежал аресту при полиции на 2 месяца.

Деп. пол., 3 д-во, 1903, № 511.

Гажур, Александр Иннокентьевич, сын владельца булочной в Тихорецкой (Кубанск. обл.), слесарь паровозных мастерских ст. Тихорецкой. В 1902—05 г. г. один из организаторов Тихорецкой с.-д. группы и ее активный член. Распространял листовки и нелегальную литературу, которые получал из Екатеринодара и Ростова-на-Дону. Участник революции 1905 г., входил в боевую дружину, член исполнительного ком-та Совета раб. деп. После подавления декабрьской забастовки, в которой принимал деятельное участие, арестован. По одним сведениям—замучен в тюрьме, по другим—расстрелян белыми во время гражданской войны.

«Боевые дни (Тихорецк)», 80 (Герои и участники 1905 г. Краткий биографический указатель, составленный по материалам комиссии Истпарта и дополненный при просмотре участниками рев. событий 1905 г.).—Там же, 81 82 (А. Холод, Как родилась с.-д. группа в Тихорецке).

Гажур, Иван Иннокентьевич, сын владельца булочной. В 1902—03 г. г. один из организаторов с.-д. группы в Тихорецкой, ее деятельный член. Принимал активное участие в революции 1905 г. в Тихорецкой. Член исполнительного ком-та Совета раб. депутатов, входил в боевую дружину. Играл руководящую роль в декабрьской забастовке на ст. Тихорецкой, Владикавказск. ж. д. По воспоминаниям, помещенным в сборнике «Боевые дни», Г. в 1906 г. был расстрелян.

«Боевые дни» (Тихорецк), 61, 62 (А. Холод, Как родилась с.-д. груп па в Тихорецке.—Там же, 69 (Приложения, документы).—Там же, 80, 81 (Краткий биографический указатель, составленный по материалам комиссии истпарта и дополненный при просмотре участниками рев. событий 1905 г.). —«Молот», 1925, № 1315 (Н. Анапский, Что рассказал каторжанин).

Гажур, Фаня Иннокентьевна, в замужестве Плющева, дочь владельца булочной в Тихорецкой (Кубанск. обл.). В 1904 г. на ст. Тихорецкой была активной участницей с.-д. кружков. Хранила нелегальную литературу, собирала деньги для оказания помощи арестованным рабочим и их семьям. В 1905 г. после того, как в посылке, полученной на ее имя, была обнаружена нелегальная литература, была выслана с семьей из пределов Кубанской области. Живет в Кузнецке.

«Боевые дни» (Тихорецк), 51, 52 (Ф. Гажур, Тихорецкое «кровавое воскресенье»).

Там же, 62 (А. Холод, Как родилась с.-д. группа в Тихорецке).—Там же, 81 (Герои и уч.стники 1905 г. Краткий биографический указатель, составленный по материалам комиссии истпарта и дополненный при просмотре участниками революционных событий 1905 г.)

«Га-з», «Газ», «Газ», см. Гутовский, В. А.

Газаров, организатор с.-д. рабочих кружков в Баку в начале 900-х г. г. В 1917 г. (он же?) в Баку был выставлен кандидатом в Бакинск. совет раб. и военных деп. от РСДРП (объедин.) района Белого города.

«25 лет Бакинск. орг-ции большевиков», 47 (Ваню Струра, Воспоминания старого подпольника).—«Социал-Демократ» (Баку) № 37, 1917 (Кандидаты в Бакинск. совет раб. и воен. депутатов от РСДРП (объед.).

Газенбуш, Конрад Конрадович («Константин Константинович»), из мещан, ветеринарный врач. Род. ок. 1874 г. Окончил Уфимск. гимназию и Казанск. Ветеринарный ин-т. С осени 1897 г., будучи студентом ин-та, принимал активное участие в работе Казанск. с.-д. орг-ции, входил в студенческий с.-д. кружок, был организатором и руководителем с.-д. кружка рабочих ф-ки Алафузова, распространял нелегальную литературу, был одним из устроителей маевки 1898 г., произнес на ней речь. Арестован 22 дек. 1898 г. 15 мая 1899 г. освобожден во время дознания под залог в 300 р. в г. Уфе. Выс. пов. 5 июля 1900 г. определено, вменив в наказание предварительное заключение, подчинить надз. полиции на 3 г. в избр. месте жительства, за исключением столиц, столичных губерний, ун-тских городов и некоторых, по усмотрению мин-ва вн. дел, фабр. местностей. В 1898 г. жил в Уфе, будучи под надз. полиции, в 1900 г. входил в кружок ссыльных, группировавшихся вокруг В. Крохмаля. В т. г. переехал в Самару и с мая 1901 г. вошел в искровскую группу в Самаре. Участвовал в совещании искровцев в Самаре в февр. 1902 г. Арестован 28 мая 1902 г. там же на квартире у С. Кранихфельда, при обыске у него

были найдены шифрованные записки. По постановлению особ. совещания, утвержденному мин-ром вн. дел 30 апр. 1903 г., 26 мая т. г. выслан до разрешения дела в Вост. Сибирь, поселен в дер. Малая Тумка, Енисейск. губ. Г. было предъявлено обвинение по 2 ч. 250 ст. улож. о наказ. Выс. пов. 23 июля 1903 г. определено по вменении в наказание предварительного заключения оставить в Вост. Сибири на 4 г. Во время империалистической войны служил ветеринарным врачем в армии. После революции работал на Московских бойнях, был секретарем ячейки боен. Осенью 1918 г. был по партийной мобилизации отправлен на фронт. В 1919 г. умер на фронте от сыпного тифа.

Обзор 1898—99 (Ук.).—Доклады мин-ра юстиции, 1902, л.л. 239—244, 1903, ч. 2, л.л. 52—524.—Деп. полиц. сп. отд., 1903, № 2222, ч. 3; 3 д-во, 1903, № 1777.—М-во юстиции, 1899, № 11733, 1902, № 15758.—Вед. о движении дел.

Энцикл. педич. словарь «Гранат», XLI, ч. 3, прилож., 212 (Цюрупа).

Памятник борцам, 148 (Газенбуш, К. К.).—«Правда» 1919, № 84 (Некролог).

В. Невский, Очерки (Ук.).—К. Захарова-Цедербаум и С. Цедербаум, Из эпохи «Искры», 16, 17.—Д. Русинов, Казань в эпоху II съезда партии, 10.—С. Лившиц, Казань в годы первой революции, 17.—Доклады с.-д. ком-тов второму съезду РСДРП, 51 (Из эпохи «Искры» и «Зари»).—«Пути Револ.» (Казань) I, III, 113, 116—118 (С. Лившиц, Очерки истории Казанск. с. д. орг-ции, 1888—1916).—«Воспоминания членов Совета рабочих депутатов Петербурга в 1905 г.», 208 (А. Серебровский, Автобиография).—«Ленинский сборник», VIII, 224.—«Искра» № 23, 1902 (Хроника рев. борьбы) («Искра», III 16.).—Там же, № 46, 1903 (Хроника рев. борьбы) («Искра», VII, 53).—«Револ. Россия» № 20, 1903, 20 (Хроника сысков и арестов), № 31, 1903, 24 (Хроника правительств. гонений).—«Пролет. Револ.» 1924, III (26), 127, 1 0 (А. Петренко, Гов. Ленин в Уфе).—«Кат. и сс.» 192., VI(19), 199 (В. Трапезников, В стране неволи).

Газенбуш, Мария Конрадовна, мещанка г. Уфы. Род. ок. 1878 г. Служила в земстве. Арестована 21 марта 1902 г. в Москве и привлечена по делу о с.-д. кружках (Г. Кугушев, М. Бойков и др.). Обвинялась по 250 ст. улож. о наказ. 31 авг. освобождена под особ. надз. полиции в г. Бедеве. Дело прекращено.

Деп. полиц., 1902, 4 д-во, № 751.

«Последние Известия» № 78, 1902, 2 (Список заключенных в московских тюрьмах).—«Револ. Россия» № 9, 1902, 18 (Хроника рев. борьбы, Москва).

Газин, Исаак Иосифович, из мещан г. Владивостока, сын крестьянина Нижегородск. губ., сосланного в Сибирь за отказ от военной службы. Род. 21 янв. 1878 г. в Иркутске. В 1890 г. окончил городское уч-ще, служил приказчиком. Подготовившись самостоятельно к экзамену, поступил в учительскую семинарию, которую окончил в 1897 г. Жил в Иркутске, где в 1900—01 г. г. был членом местной орг-ции, затем уехал в Амурскую область, служил там народным учителем и работал по транспортированию нелегальной литературы в Благовещенске. После разгрома в декабре 1905 г. Благовещенск. орг-ции, перебрался в Иркутск, где в янв. 1906 г. был арестован, через 3 мес. освобожден без предъявления обвинения, но с обязательством выехать из пределов Иркутск. ген.-губернаторства. Поселившись во Владивостоке, поступил пом. бухгалтера в Городск. управу. При выборах в III Госуд. думу был в числе выборщиков от с.-д. Приморск. области, после чего по приказу губернатора уволен со службы. Вскоре опять поступил в городск. управу в ка-

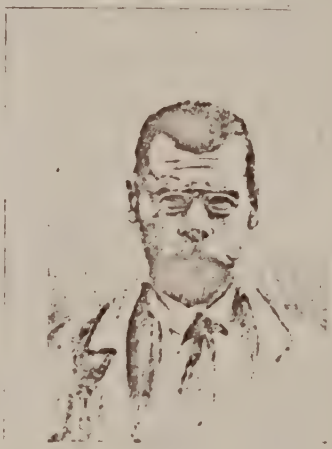

И. И. Газин.

С фотогр. 1912.

Из собр. Музея Революции СССР.

честве журналиста. Арестован весной 1908 г. во Владивостоке, в сент. 1908 г. предан Приамурск. военно-окружному суду (вместе с Мельницким и др.). Обвинялся по 3 ч. 102 ст. уложения за принадлежность в 1907 г. к Владивостокск. орг-ции РСДРП. При рассмотрении дела в суде 18 ноября 1908 г. дело в отношении Г. отложено за неявкой его по болезни. 9 апр. 1909 г. Приамурск. военно-окружным судом обвинен по 1 ч. 102 ст. угол. улож. и приговорен к каторжным работам на 4 г. Каторгу отбывал до 1910 г. во Владивостокск. тюрьме, 1910—12 г. г. в Александровск. централе, в 1912 г. в Киренск. тюрьме. В конце 1912 г. выслан на поселение в с. Шостаково, Коченгскую вол., Киренск. у., Иркутск. губ. Весной 1913 г. бежал из ссылки в Иркутск, где, живя по чужому паспорту, поступил на службу в торговую фирму Сандер, с 1916 г. работал в книжном деле Макушина. В этот период от партийной работы совершенно отошел. После Февральской революции, будучи меньшевиком и активным сторонником временного правительства, поступил добровольцем в ударный батальон, но, не доехав до фронта, вернулся в Иркутск. В 1918 г. мобилизован чехами. Во время колчаковщины перешел на сторону большевиков. Работал в хоз. органах военных учебных заведений при Красной Армии. В дек. 1920 г. в Омске принят кандидатом в РКП (б). В 1921 г. был секретарем политот-

дела Сибирск. округа, управления военно-учебных заведений. В 1922 г. во время чистки исключен из партии как бывший меньшевик. Позже (1926 г.) служил в Иркутске в Финотделе.

Сведения И. И. Гавина.

Участники русск. рев. движения.—Политическая каторга и ссылка.—«Кат. и Сс.» 1924, VI (13), 282 (Список членов Всесоюзного общества политкаторжан и ссыльнопоселенцев).

Гай, Гая Дмитриевич. Род. 6 февр. 1887 г. в Тавризе в семье народного учителя. Отец его был одним из основателей и активным

Г. Д. Гай.
С фотогр. 1907 г.
Из собр. Музея «Каторга и Ссылка».

членом армянской с.-д. орг-ции «Гнчак» в Персии. Окончил 4-классную городскую армянскую школу. Еще на школьной скамье, 14—15 лет, был членом Тавризск. орг-ции «Гнчак» и вел работу среди учащихся. В конце 1903 г. переехал в Тифлис, где поступил в армянскую учительскую семинарию «Нарсисян», организовал среди учащихся семинарии с.-д. кружок и руководил им. Когда, с конца 1903 г., началась борьба между левым и правым крылом «Гнчак», примкнул к левому, большевистскому крылу ее. В 1904 г. за револ. работу был исключен из семинарии, и стал работать как профессионал, в качестве пропагандиста и агитатора. С этого же времени стал сотрудничать в армянских с.-д. изданиях на Кавказе и в Персии—«Банвор», «Банвори дзян» (Баку), «Дзаиик» (Персия), «Гаххапар» (Тифлис), «Гнчак», «Лрабер» и др., писал под псевдонимами: «Банвор» и «Банвор Гайк» и вел борьбу против партии «Дашнакцутюн». В 1905 г. принял участие в террористическом акте над наместником Закавказья, Голицыным, в Тифлисе, после чего бежал в Баку, где продолжал пропагандистскую работу среди армянского и персидского пролетариата. В конце 1906 г. арестован в Баку и просидел 6 мес. в Байловской тюрьме. В 1906 г., когда на Закавказской конференции большевистская фракция гнчакистов высказалась за слияние партии «Гнчак» с большевиками, но осталась в меньшинстве, и затем перешла на их сторону, Г. был одним из руководителей этого движения и вместе с Касяном, Соском, Агороновым и Мкич Азаняном вел деятельную пропаганду среди рабочих, оставшихся на стороне меньшевиков. В период 1907—09 г. г., работая у Нобеля в качестве масленщика, затем тартальщика, в районе Балахан, Сабунчи и Биби-Эйбат, был организатором рабочих кружков. В 1908—09 г. г. под руководством Шаумяна принимал активное участие в организации союза нефтепромышленных служащих в Балаханах. В 1910 г. вынужден был в результате своей работы в профорганизациях уехать в Тифлис. В 1910—11 г. г. учился на бухгалтерских курсах, затем служил счетоводом. В этот период принимал участие также в профдвижении, участвовал в организации Тифлисск. союза торговопромышленных служащих. В конце 1911 г. был вновь арестован, около 2-х мес. сидел в Метехском замке, а в начале 1912 г. выслан под надз. полиции в Астрахань. В 1914 г., когда в начале империалистической войны среди армянского пролетариата под руководством дашнаков возникло добровольческое движение, поехал добровольцем на Кавказский фронт с целью работать по разложению дашнакских дружин. В начале 1915 г. приехал в Тифлис, в штаб армянских дружин, но в самом начале работы был избит дашнаками и выгнан из штаба. Перешел в 6-ую армейскую дружину, осенью 1915 г. в Карсе организовал в дружине ротные солдатские комитеты и в начале октября выехал на фронт, как представитель по военной части Центрального ком-та 6-й армянской дружины. Под м. Даяр был ранен снарядом в голову и руку. После гибели начальника дружины Авшарова в том же бою, временно принял на себя командование дружиной, пропаганда его имела такой успех, что дружинники категорически отказались итти в бой и требовали отправки дружины в тыл. Часть дружинников была арестована, другая—отправлена в Сары-Камыш, Г. отстранен от командования и послан в инструкторскую школу в Тифлис. В конце 1916 г. для лечения эвакуирован в Москву. Во время Февральской революции находился в распоряжении штаба революционных войск Совета раб. деп. и принимал участие в обезоружении полиции, офицерства и пр. В конце мая 1917 г. уехал к родным в Самарканд, где скрывался как дезертир, поддерживая связь с Закаспийским краевым ком-том большевиков. С первых дней Октября принял деятельное участие в событиях. По получении телеграммы от предсовнаркома Туркестана Колесова о выступлении эмира бухарского против

советской власти, немедленно организовал в Самарканде по поручению ревкома дружины из рабочих армян, сартов, евреев и выступил против эмира. В апреле 1918 г. приехал в Самару, где сформировал красногвардейские части и партийные дружины против Дутова и чехо-словаков для защиты Самары, Сызрани и Симбирска. По отступлении в г. Симбирск, по поручению Самарск. губисполкома и ревкома сформировал сводный отряд самарских боевых дружин против чехо-словаков и повел их на Самару. Командуя сводным отрядом на Сенгилеевск. участке Волжск. побережья, былокружен превосходными силами чехо-словаков, но прорвался через неприятельские ряды, увезя с собой все советские и партийные органы уезда. В июне 1918 г. в районе ст. Майна-Чуфарово сформировал из партизанских частей и красногвардейских дружин первую регулярную стрелковую дивизию, получившую за свои подвиги название «24-я железная» (I Симбирская). Командуя ею, очистил среднюю Волгу от чехословаков, колчаковских и дутовских банд и взял следующие города: Симбирск, Сызрань, Бузулук, Ставрополь, Буинск, Тетюши, Стерлитамак, Белебей, Бугуруслан, Оренбург, Уральск, Орск, Актюбинск, и способствовал армии во взятии города Самары и во взятии Уфы. 1 дек. 1918 г. назначен РВСР командующим I революционной армии, возглавляя которую отстоял г. Оренбург. Во время наступления Деникина на Москву был переброшен на южный фронт и назначен комдивом 42 стрелковой, во главе которой занял г. Оскол, Карачу, Волчанск. В момент формирования красной конницы по РВСР в Саранске, сформировал кавказскую дивизию, с которой принимал участие в боях на кавказском фронте. В 1920 г. в апр. сформировал II конный корпус, немного позже был назначен руководителем дессантной операции на Крымском полуострове. Во время русско-польской войны со штабом II конного корпуса был переброшен на Западный фронт, где формировал III конный корпус. Удачно командуя корпусом, 4 июня 1920 г. прорвал фронт бело-поляков и в течение полутора месяца захватил следующие города. Свенцяны, Вильно, Гродно, Ломжа, Осовец, Прасныш, Цехавов, Млава, Серпец, Липно, Влоцлавск и Плоцк. Во время общего отступления вследствие оторванности от Красной армии вынужден был перейти границу Германии, где организовал интернированных и через два месяца вместе с ними вернулся на родину. По возвращении из Германии ввиду ликвидации фронтов поступил в Военную академию, закончил младший и старший курсы, а затем в 1922 г. окончил Военно-академические курсы высшего комсостава. По окончании назначен наркомвоенмором ССР Армении, где организовал Красную армию. На Кавказе помимо военной работы, вел активную советскую работу в качестве члена Зак. ЦИК'а, Арм. ЦИК'а, командующего Чона и военного комиссара Советской Армении. В 1923 г. во время дипломатических осложнений назначен командиром и комиссаром 7 кавказск. дивизии. В конце 1924 г. перешел в Минск и вновь формировал III конный корпус. Кроме военной работы в Белоруссии принимал активное участие в советской и партийной работе, был членом президиумов Горсовета и ЦИК'а Белоруссии. В гражданской войне три раза тяжело ранен (в руку и голову) и два раза контужен. Награжден всеми существующими в Красной армии наградами,—золотой шашкой от армянской дружины, золотыми часами от РВСР и ЦИК СССР, 2 портсигарами ЦИК и Совнаркома, серебряной шашкой за храбрость от 24 к. д. и 2 орденами Красного Знамени от ВЦИК, нагрудным знаком за отличие от ЦИК'а Советской Армении, получил много наград также от Ульяновск., Оренбургск. и Самарск. губкомов и губисполкомов. В 1926 г. вновь поступил в Военную академию и окончил ее в 1927 г. В настоящее время ведет военно-научную и педагогическую работу во многих вузах. Руководит кафедрами: конницы в Военной академии, гражданской войны—в Вечерней военной академии и циклом военной истории в Военно-воздушной академии. Состоит членом бюро военной секции Комакадемии и членом правления Армянской секции пролетарских писателей. Его перу, кроме газетных и журнальных статей и художественных рассказов, принадлежит ряд работ по истории гражданской войны: «Первый удар по Колчаку» (1926), «В боях за Симбирск» (1928), «За Варшаву» (1928), «Борьба с чехо-словаками на Средней Волге» (1931), «III Конный корпус под Гродно» в сб. «Гражданская война», I (1928) и др.

Сведения Г. Д. Гая.
Книга в СССР, 1926, 1928.—Больш. сов. энциклопедия (Г. Д. Гай).
И. Степанов, С красной армией на панскую Польшу, М. 1920, 32, 33.—Сергеев, От Двины к Висле, Смоленск, 1923.—Тухачевский, Поход за Вислу, М. 1923.—Самарский, Партизаны Вятки, М. 1925.—Анишев, Очерки истории гражданской войны, Л., 1925.—Какурин, Война с белополяками, М. 1925.—Шапошников, На Висле, М., 1924, 153—158, 160, 161, 163.—В. Алексеев, Два года борьбы, Ульяновск, 1927, 71, 90, 92—94, 97.—И. Колесников, Военные действия на территории Самарск. губ. в 1918—21 г. г., Самара, 1927, 30, 31, 34, 35, 41.—Бубнов, Как рабочие защищали Оренбург от белых, 1928.—В. Миликов, Мая (1914)—Висла (1920)—Смирна (1922), М. 1928, 292, 294, 304—336, 335, 336.—Егоров, Лев в Варшаве, М., 1929, 41, «Революция 1917—1918 Сачарев, II (Ук.).—А. Пшибыльский, В польского имперализма, М., 1931, 204.—«Гражданская война 1918—21 г. г.» III 173, 181, 190.—«Пролетарская революция» XI, 1922, 156 (Ст. Мельничук, Воспоминания матроса).—«Красн. Газета» (веч.) 1928, № 51 (Мак, В боях у Гая).

Гайворонский. В 1904 г. участвовал в работе с.-д. орг-ции на Вознесенском руднике близ Юзовки.

С. Штейн, 1905 рік на Юзівщині, 145

Гайге, рабочий. В 1893 г. в Тифлисе входил в кружок русских рабочих, создавшийся вначале с целью самообразования, а затем,

с 1894 г., под руководством Ф. Е. Афанасьева, принявший с.-д. направление.

В. Невский, Очерки (Ук.).

Гайдай, Иван Захарович, крестьянин Киевск. губ., рабочий-токарь. Род. в 1887 г. 8 янв. 1904 г. в Киеве, арестован (вместе с В. Будзилевичем и др.) на сходке с.-д. кружка рабочих зав. Гретера, происходившей на его квартире. Должен был быть освобожден 24 марта т. г. Так как Г. подлежал по распоряжению Киевск. губернатора за нарушение обязательного постановления аресту на 3 мес. (административное взыскание), то он тогда же, 24 марта, был оставлен под арестом при полиции. Киевск. губ. совещанием 9 февр. 1905 г. дело было прекращено.

Деп. пол., 4 д-во, 1904, № 90.—М-во юстиции, 1904, № 17484.

«Револ. Россия» № 43, 1904, 24 (Хроника правительств. гонений).

Гайдай, Тимофей Захарович, крестьянин Киевск. губ., рабочий. 8 янв. 1904 г. в Киеве арестован на сходке с.-д. кружка рабочих зав. Гретера (вместе с братом Иваном и др.).

Деп. пол., 4 д-во, 1904, № 90.—М-во юстиции, 1904, № 17484.

«Револ. Россия» № 43, 1904, 24 (Хроника правительств. гонений).

«Гайдамович», партийный псевдоним А. А. Трояновского.

Гайденко, Сергей Дмитриевич, мещанин Харькова, слесарь мастерских Курско-Харьково-Севастопольск. ж. д. Род. 25 сент. 1882 г., окончил курс ремесленного уч-ша в Харькове. В 1899 г. в Харькове—активный член с.-д. рабочего кружка. Арестован 5 дек. 1900 г. и привлечен по делу о Харьковск. ком-те РСДРП (вместе с С. А. Алексеевым, Л. Фейнбергом и др.). Обвинялся в том, что входил в кружок, которым руководил А. Воейков, распространял нелегальную литературу, участвовал в майской демонстрации 1900 г. 8 июня 1901 г. освобожден под особ. надз. полиции, который отбывал в Кременчуге, а с 3 окт. 1902 г. в Екатеринославе. Из под надз. скрылся и розыскивался по циркуляру деп. пол. от 1 апр. 1903 г. Выс. пов. 4 июня т. г. вменено в наказание предварительное заключение.

Обзор 1900 (Ук.)—Рев. циркуляр 1903.—Доклады мин-ра юстиции, 1903, ч. 2, л. л. 229—240.—Деп. пол., 4 д-во, 1900, № 579, ч. 59.—М-во юстиции, 1900, № 11676.

«Искра» № 2, 1901 (Хроника раб. движения, Харьков) («Искра» 1,40).—«Летоп. Револ.» 1925, III (12), 146, 156 (Л. Фейнберг, В рядах Харьковск. с.-д. орг-ции).—Там же, 168 (В. Рудиев, Майские события 1900 г. в Харькове).

Гайде(а)ров, Владимир Георгиевич («Александр-железнодорожник», «Петр», «Петр Васильевич»), сын крестьянина. Род. в 1883 г., учился на юридич. фак-те Московск. ун-та. В 1904 г. был под негласн. надз. полиции. В янв. 1905 г.—член МК РСДРП, большевик. В первой половине авг. т. г. присутствовал на заседании районных работников Москвы в пос. Кляльме, где был выделен в Московск. окружной ком-т. В окт.-дек. входил в агитационно-пропагандистскую коллегию при МК. 1 окт. 1907 г. арестован на конференции представителей профсоюзов Московск. промышленного района. 4 сент. 1913 г. обыскан в связи с арестами среди трамвайных служащих. Умер во время империалистической войны.

Большевики Москвы, 35.

«Путь к Октябрю», II, 113 (Первый вечер воспом. участников окружной орг-ции: Орлов).—Там же, III, 24, 26 (А. Шестаков («Никодим»), В цикле 25 лет).—Там же, V, 9, 18, 20 (В. Орлов, Московск. окружной ком-т РСДРП).—«5 год», II, 262 (Дм. Гиммер, В Замоскворечьи).—«Годы реакции» (Ук.).—«1905 г. в Московск. губ.», 158 (Е. Попова, Московск. окружн. орг-ция).—Там же, 165 (В. Орлов, Состав Московск. Окружн. ком-та).

Гайдуков, Василий Павлович, сын ж.-д. машиниста, слесарь. Род. на Урале. В 1903 г. вошел в с.-д. орг-цию в Чите, в 1904 г.—член кружка, которым руководил Баранский. Большевик. В 1905 г. работал по поручению Читинск. ком-та в с.-д. группах на станциях Борзя и Хилок Забайкальск. ж. д., входил в боевую дружину. В т. г. привлечен за принадлежность к РСДРП и за участие в Забайкальск. республике. Входил в боевую группу, которая должна была взорвать поезда Меллер-Закомельского и Ренненкампфа на ст. Кручина. Часть 1906 г. провел на Урале, где участвовал в подготовке вооруженного восстания. В т. г. присутствовал на конференции партийных орг-ций в Чите, как делегат Читинск. вокзального райкома. В 1907—08 г. г.—активный работник Иркутск. с.-д. орг-ции. Был агитатором, организатором и техником. Принимал участие в террористических актах,—покушениях на Иркутск. ген.-губ. Селиванова в 1908 г. и на полицеймейстера в Иркутске. В 1908 г. подлежал суду по этим делам, но успел скрыться. Член ВКП (б), жил в Сибири.

Сведения В. Гайдукова.

«1905 г. на Дальнем Востоке», 47, 48, 67, 70 (В. Чаплинский, Рев. прошлое Забайкалья).—«Пролет. Револ.», 1927, IV (63), 229—231 (М. Ветошкин, О Читинск. орг-ции РСДРП 1905—1906 г. г.

Гайкович, Ромуальд Иосифович, дворянин. В 1892 г. в Нижнем-Новгороде, будучи гимназистом, входил в кружок марксистского направления, организованный А. Кузнецовым. Продолжал и позже, до 1896 г., участвовать в с.-д. собраниях.

В. Невский, Очерки (Ук.).—«Материалы по истории рев. движения» II, 84 (Дело Кузнецовского кружка. Архивные документы).

Гак, Шлема-Илья Иоселевич, мещанин. Род. ок. 1874 г. Арестован 29 апр. 1901 г. и привлечен по делу о распространении в Харькове с.-д. изданий. Обвинялся в том, что помогал Л. Гальперу распространять «Южный рабочий», прокламации «Первое мая 1901 г.» и др. 20 июня освобожден под особ. надз. полиции в Полтаве. Выс. пов. 27 марта 1902 г. вменено в наказание предварительное заключение. 2 февр. 1902 г. арестован вторично в Полтаве. Постановлением особ. совещания 30 апр. 1903 г. воспрещено жительство в Полтавск., Саратовск., Харьковск. и Таврическ. губ. на 3 г.

Доклады мин-ра юстиции, 1902, ч. 1, л. л. 203—204.—Деп. пол., 3 д-во, 1903, № 1640; 4 д-во, 1902, № 128, т. I.—М-во юстиции, 1901, № 11122.

«Искра» № 18, 1902 (Хроника рев. борьбы) («Искра» III, 89).

«Последние Известия» № 59, 1902, 2 (Полтава).—«Рев. Россия» № 25, 1903, 24 (Хроника обысков и арестов).

Гаммель, Иван Модестович, дворянин, сын отставного ген.-майора. Род. ок. 1877 г. Окончил Петербургск. реальное уч-ще, учился в Петербургск. ин-те гражданских инженеров. Арестован 3 окт. 1899 г. в Петербурге, обвинялся в том, что был одним из руководителей «Группы рабочих для борьбы с капиталом» и вел агитацию среди путиловских рабочих. Был близок также к группе «Рабочей Мысли», собирал материал для журнала. 27 ноября т. г. освобожден под особ. надз. полиции. Выс. пов. 21 февр. 1901 г. определено выслать Г. в Уфимск. губ. на 3 г., считая срок с 21 февр. 1901 г. 26 марта 1901 г. мин-ром вн. дел., по прошению его матери о замене Уфимск. губ. м. Бодайбо, где он мог найти работу на приисках, ему было разрешено отбыть срок наказания в Бодайбо. В мае 1901 г. прибыл на прииски Ленского товарищества, служил чертежником на весеннем прииске Ратькова-Рожнова. Постановлением Особ. совещ. от 20 февр. 1904 г. по отбытии надз. полиции, воспрещено жительство в столицах и столичных губерниях, сроком на 5 лет. 15 июля 1904 г. Г. переехал в Томск, поступил в Томск. ун-т.

Обзор 1898—99 (Ук.).—Доклады мин-ра юстиции, 1901, л. п. 97—101.—Д-п. пол., 3 д-во, 1904, № 357.—М-во юстиции, 1899, № 12103.

«Рабочее Дело» IV—V, 1899, 77 (Хроника рев. борьбы).

Галактионов, Филипп Галактионович, крестьянин дер. Софьинской, Волоколамск. у., Московск. губ., рабочий-ткач. Род. ок. 1867 г. Учился в вечерней школе русск. технич. об-ва в Петербурге. Принадлежал к числу рабочих, распропагандированных еще народовольцами. В 1895 г. в Петербурге входил в рабочий кружок, в котором пропаганду вел П. Лепешинский. Участвовал в сент. т. г. как представитель от Новой Бумагопрядильни в массовке на пароходе «Тулон», произнес там речь. В т. г. произнес речь на похоронах завед. школой технич. об-ва Михайлова. Арестован 19 янв. 1896 г. и привлечен по делу кружка социал-демократов (В. Ульянов-Ленин и др.). Будучи освобожден из тюрьмы 29 февр. т. г., продолжал участвовать в работе с.-д. кружков, принявших уже в то время название «Союза борьбы за освобождение раб. класса», распространял прокламации, был распорядителем кружковой кассы взаимопомощи, собирал материалы для статьи о стачке на ф-ке Кожевникова, где в то время работал. Арестован вторично 12 авг. 1896 г. и привлечен по делу «Союза борьбы за освобождение раб. класса». Дал откровенные показания. Первое дело было приостановлено для совместного рассмотрения со вторым делом. 2 дек. 1896 г. заключен в Петропавловск. крепость, откуда 27 февр. 1897 г. переведен в ДПЗ. Выс. пов. 11 марта 1898 г. выслан в Вятск. губ. на 3 г., чем были разрешены оба дела; водворен в Уржуме. В дек. 1899 г. ходатайствовал о разрешении отбыть срок надз. на родине и выражал раскаяние. По окончании срока гласн. надз. полиции подчинен негласн. с запрещением жительства в столицах и Петербургск. губ. до особ. распоряжения, а в местностях фабрич. района и ун-тских городах на 1 г. В 1901 г. служил в Уржуме сторожем при местном арестном доме.

Обзор 1895—96 (Ук.)—Доклады мин-ра юстиции, 1898, ч. 2, л.л. 334—389.—Деп. пол.: 3 д-во, 1901, № 926 5 д-во, 1897, № 38, ч. 1.—М-во юстиции, 1896, № 13592. Управление коменданта Петропавловск. крепости, 1896, № 84 и 1897, № 2.

П. Лепешинский, На повороте, 24, 25, 31, 47, 48.—А. Шаповалов, На пути к марксизму, 55.—К. Тахтарев, Раб. движение в Петербурге, 59.—Я. Михайлов, Из жизни рабочего, 11, 15, 18, 22, 25, 26.—«Сборник материалов и статей» I, 102, 104—106; 165, 170, 172, 176, 177 (Доклад по делу о возникших в Петербурге в 1894—95 г. г. преступных кружках лиц, именующих себя с.-д.).—«Вятск. политическая ссылка», 80 (Список вятских политических ссыльных за 1899—1905 г. г.).—«Наше время» I, 1897, 23 (Политические «предварительно»-заключенные).—«Работник» III—IV, 1897, 194 (Хроника рев. борьбы).—«Наше Время» II, 1898, 63 (Хроника арестов).—«Листок Работника» IX—X, 1899, 88 (Хроника арестов).—«Рабочее Дело» VI, 1900, 83 (По тюрьмам и ссылкам).—«Быль» № 25, 1924, 104, 106 (В. Катин-Ярцев, Тени прошлого).—«Красн. Летоп.» 1925, II (13), 201, 204, 225 (В. Федорова, К истории петербургск. кружка социал-демократов).

Галанин, Петр Александрович, рабочий-металлист. В 1904 г. входил в с.-д. орг-цию в Кулебаках. В янв. т. г. обыскан по делу о Муромск. с.-д. орг-ции, арестован не был. Продолжал там работать и позже, был арестован и в окт. 1907 г. бежал из Ардатовск. тюрьмы. В т. г. поселился в Петербурге и вошел в Муромск. землячество, принимая участие в работе большевистской орг-ции и в проф. движении (см. прим. после текста). В дек. 1913 г. как представитель от завода участвовал на нелегальном с.-д. собрании, где намечались представители в Губ. страховое присутствие и страховой совет. Был арестован в числе других участников собрания. В начале весны 1914 г. освобожден с лишением права проживания в 58 пунктах на 1 год. В начале марта 1915 г. вернулся в Петербург и вместе с П. А. Залуцким начал работать по восстановлению связей в рабочей среде. 26 (27?) апр. т. г. арестован в числе 19-ти человек., при разгроме орг-ции перед 1 мая. После Октября член ВКП (б). В 1924 г. был председателем Курск. Губисполкома. Член ВЦИК'а XII созыва.

* Н. Крестинский говорит, что Г. был вторым секретарем союза металлистов, а Ф. Булкин, не упоминая о секретарстве, пишет, что Гарынин был председателем ревизионной комиссии.

Ф. Булкин, На заре профдвижения, 227.—А. Цветков-Просвещенский, В годы реакции и нового подъема, 89, 91, 98.—М. Флеер, Петербургск. комит большевиков в годы войны, 34, 127 (Ср. «Красн. Летоп.» 1926, IV (19), 113; его же, Петербургск. комит большевиков в годы империалистической войны).—«20 лет раб. орг-ции», 155, 158, 171 (Л. Пароля, О Кузбасск. с.-д. орг-ции).—«Из эпохи «Звезды» и «Правды», III (Н. Крестинский, Старые правдисты).—«25 лет» (Муром), 29 (Работа в подполье).

Галанов, Виктор Дмитриевич. В 1903 г. работал в Уфе в местной с.-д. орг-ции. В 1905 г.—член боевой дружины.

Кийков, Из былого Урала, 79, 87, 89.—«Двадцать пять лет первой революции» (Уфа), 91 (П. Григорьев, Воспоминания о работе в Уфимск. орг-ции в 1903—190с г.г.).

Галанова, Нонна Константиновна, курсистка. 9 апр. 1904 г. обыскана при разгроме Петербургск. группы РСДРП. К дознанию не привлекалась. По агентурным сведениям, выполняла отдельные поручения технической группы. В дек. 1905 г. (она же?) в Тамбове входила в ком-т, руководивший декабрьской забастовкой.

М-во юстиции, 1904, № 17638.

Д. Филиппов и П. Черненский, 1905 г., 58.

Галахова, Мария Корнеевна, из крестьян, домашняя учительница. Род. ок. 1878 г. Окончила епархиальное уч-ще, училась в Петербурге на Надеждинских родовспомогательных курсах. Арестована 11 июня 1896 г. в Петербурге, привлечена по делу «Союза борьбы за освобождение раб. класса». По данным обвинения, вместе с П. Брюхановым на изготовленном ими гектографе пыталась напечатать программу для собирания сведений среди рабочих в связи со стачкой текстильщиков, а также организовать кружок рабочих. При дознании дала откровенные показания. Освобождена под особ. надз. полиции 25 сент. 1896 г. на ст. Ртищево, Саратовск. губ. В июне 1897 г. получила разрешение поступить в Пензе в родовспомогательное заведение для окончания образования. По выс. пов. 2 июля 1897 г., по вменении в наказание предварительного заключения, подчинена надз. полиции на 2 г. вне столиц, столичных губ., ун-тских городов, а также Самары, губ. Ярославской, Владимирской, Нижегородской, Рязанской, Тульской и Костромской.

Обзор 1895—96 (Ук.).—Ведомость 1897 (Ук.).—Деп. пол., 5 д-во, 1897, № 202, ч. 1.

«Работник» III—IV, 1897, 175 (Хроника рев. борьбы).

Галацкий, Абрам. 16 апр. 1900 г. обыскан безрезультатно в Кременчуге в связи с делом об Екатеринославск. ком-те РСДРП (И. Лалаянц и др.).

М-во юстиции, 1900, № 11374.

Галацкий, Моисей Ионтелевич, мещанин г. Кременчуга, наборщик. Род. ок. 1884 г. В 1902 г. в Симферополе был членом «Русского» кружка «Симферопольск. рабочего союза». В т. г. привлечен по делу союза (вместе с В. Зборовским, Мих. Лурье и др.). Обвинялся в принадлежности к кружку, а также в том, что предоставлял свою квартиру для собраний. С июля т. г. жил под особ. надз. полиции в Кременчуге. Выс. пов. 9 июля 1903 г. определено подчинить его надз. полиции на 3 г. в месте жительства родителей. В 1903 г. (он же?) входил в Екатеринославск. с.-д. орг-цию, был членом технической группы, занимавшейся оборудованием типографии.

Обзор 1902 (Ук.).—Доклады мин-ра юстиции, ч. 2, л. л. 442—445.—Деп. пол., ос. отд., 1898, № 5, ч. 8, лит. И; 3 д-во, 1904, № 2638.—Мин-во юстиции, 1905, № 19162.

Галацкий, Шая Ионтелевич, из мещан, фабричный рабочий. Род. ок. 1859 г. В 1896 г. в Одессе был членом «кружка табачников», который руководил Фурман. Обыскан 4 мая т. г., допрошен и отдан под особ. надз. полиции по делу об одесских с.-д. кружках (И. Айзенштадта, Кульчицкого и др.). Выс. пов. 21 мая 1897 г. определено подчинить его надз. полиции на 1 г. в черте еврейской оседлости, вне ун-тских городов и некоторых, по указанию мин. вн. дел, фабричных местностей. Для отбытия надз. полиции выслан в Кременчуг, где в 1901 г. был одним из основателей с. д. орг-ции

Обзор 1895—96 (Ук.).—Ведомость 1897 (Ук.).—М-во юстиции, 1896, № 13231.

В. Невский, Очерки (Ук.). —«Летоп.Револ.» 1931, IV (49), 65 (О Коготенко, З історії Кременчуцької організації РСДРП.)

Галеев, Зариф Сафарович, крестьянин дер. Большой Шухоты, Казанск. у. и губ., магометанин, рабочий-ткач. Род. 2 дек. 1871 г. в Казани. С 8-ми лет работал на Алафузовской ф-ке, в 1890 г. стал ткачем. Жил одно время в Нижнем-Новгороде, затем вернулся в Казань. Летом 1892 г. принял активное участие в организации кружка татар, стоял во главе этого кружка и в 1893 г. В последующие годы работал среди татар, намеревался перевести на татарский язык «Коммунистический Манифест». Принимал участие во всех забастовках и волнениях на Алафузовской ф-ке. С 1895 г. Г. входил в состав с.-д. кружка, организованного Р. Масинзоном, посещал собрания. В 1896 г. привлечен по делу кружка. После 2 нед. тюремного заключения освобожден. По выс. пов. 22 окт. 1897 г., по вменении в наказание предварительного заключения, отдан гласн. надз. полиции на 1 г. в избранном месте жительства. Отбывал надзор в Казани. По окончании срока гласного надз., подчинен негласному, с воспрещением жительства в столицах и петербургск. губ. Циркуляром деп. пол. от 12 марта 1903 г. негласный надз. прекращен. Принимал участие в рев. и стачечном движении 1905 г. Арестован 22 янв. 1905 г. в связи со стачкой на Алафузовской ф-ке. В 1908 г. был арестован и обвинен в принадлежности к отряду экспроприатора Аглула Биллалетдинова и в 1909 г. выслан под надз. полиции. Жил в Самаре, Мелекесе, и вновь в Казани. Долго не имел работы. В 1911 г. по 1917 г. работал в Казани в качестве ж.-д. агента. После Февральской революции принят на завод, избран в Совет раб. депутатов и в фабзавком. В марте 1918 г. участвовал в совещании мусульманских рабочих в Москве, созванном ком-том мусульман-социалистов. После Октября продолжал работать (1926 г.) на ф-ке № 40 им. Ленина заведующим ткацким отделением.

Обзор 1895—96 (Ук.).—Ведомость 1897 (Ук.).—Деп. пол.: 3 д-во, 1898, № 1439; 4 д-во, 1895, № 354; 5 д-во, 1897, № 263, ч. 1.

В. Невский, Очерки (Ук.).—Г. Ибрагимов, Татары в революции 1905 г., 107—110, 112.—Д. Русинов, Казань в эпоху II съезда партии, 9.—«ПутиРевол.» (Казань), I, 105, 107, 110 (С. Лившиц, Очерки истории Казанск. соц.-демократии. 1888—1916).—«Пролет.Револ.» 1923, II (14), 261, 263. 280 (С. Лившиц, Казанск. с.-д орг-ция в 1905 г.).—Там же, 592, 593 (А. Петров, Первые с.-д. раб. кружки в Казани) (ср. его кн. «Рабочий-большевик в подполье», 17).

Галеев, Николай Васильевич, мещ. г. Переяславля, Владимирск. губ., слесарь. Род. ок. 1876 г. Окончил приходское уч-ще.

Работая на зав. Бромлей в Москве в 1896 г., участвовал в сходках, где вел занятия студ. Н. Корчагин. Арестован 10 ноября 1896 г., привлечен по делу Московск. Рабочего союза. 25 янв. 1897 г. выпущен под особ. надз. полиции. По соглашению мин-ров внудел и юстиции дело в отношении Г. в февр. 1898 г. было прекращено за недостатком улик.

Деп. пол., 4 д-во, 1896, № 395 и № 395, т. II.—М-во юстиции, 1896, № 13545.

В. Невский, Очерки (Ук.).—Л. Меньшиков, Охрана и революция, I, 315, 424.

«Галерка», см. Ольминский М. С.

Галецкий, Дмитрий. Род. 22 сент. 1874 г. в Гродненск. губ., окончил реальное уч-ще в Москве. С 1893 г. учился в Рижск. Политехникуме (с.-х. отд.), который окончил в 1902 г. В середине 90-х г. г. в Риге входил в с.-д. группу, во главе которой стоял В. Д. Ульрих. Умер.

Сведения В. А. Всеволожского.—Album. academicum Рижск. политехнич. ин-та (Ук.).

Галин, Иннокентий Алексеевич, мещ. г. Иркутска, каменщик. Род. ок. 1871 г., учился в гимназии, вышел из 3 класса. Арестован 4 янв. 1899 г. в Иркутске, при обыске взяты гектографированный перевод эрфуртской программы, «Коммунистический Манифест» в рукописном виде и др. издания. Обвинялся в пропаганде среди иркутских рабочих. Привлечен к дознанию при Иркутск. губ. жанд. упр. по 1 и 4 п.п. 252 ст. улож. о наказаниях. 21 мая т. г. освобожден под залог в 500 руб. Выс. пов. 17 дек. 1900 г. определено по вменению предварительного ареста подчинить гласн. надз. полиции в избранном месте жительства, вне столиц, столичных губ. и г. Иркутска.

Доклады мин-ра юстиции, 1900, л. л. 330—331.—М-во юстиции, 1899, № 11766.

«Галина», один из партийных псевдонимов Розмирович, Елены Федоровны (см.).

Галинский, Пимен, крестьянин с. Качкаровки, Херсонск. у., служащий в земском складе земледельческих машин. В конце 1904 г.—начале 1905 г. входил в кружок, организованный с.-д. в Качкаровке. Был помощником организатора кружка, Б. Майлера. Ездил и по другим деревням того же у. с целью пропаганды.

«1905 г. в Одессе» II, 184 (Б. Майлер, Партработа на селе в 1904—05 г. г.).

Галицкий, Моисей, наборщик. Работал в подпольной типографии рабочедельческой группы, захваченной последней у Екатеринославск. ком-та РСДРП, и арестованной 24 июня 1903 г. в Екатеринославе (дело Д. Брагинского, М. Вашермана, Б. Заубера и др.), был связан со складом типографских принадлежностей, хранившимся у М. Вашермана. К дознанию привлечен не был.

М-во юстиции, 1905, № 17974.

«Галка», один из партийных псевдонимов Александровского, Б. И.

Галкин. В 1903—1904 г. г. в Калуге принимал участие в деятельности с.-д. кружка рабочих железнодорожн. мастерских.

«Калужск. губ. в 1905 г.», 212 (А. Карев, И. Пономарев, А. Иванов, А. Михайлов, Кувелев, Дехтярев, Снегирев, Революционное прошлое Калужских мастерских).

Галкин, Александр Владимирович. Род. 10 марта 1876 г. в Москве. Учился в мещанском уч-ще. С 14 лет работал конторщиком в разных конторах, в течение 5 лет служил на Московско-Казанск. ж. д. В 1904 г. вступил в с.-д. кружок Московско-Казанск. ж. д. В 1905 г. был организатором рабочих по линии Рязань-Рузаевка, с июля т. г. до дек.—членом ж.-д. районного ком-та РСДРП (б). Участвовал в забастовках на ст. Москва-пассажирская и Перово, принимал участие в баррикадных боях. Когда восстание было разбито, скрывался некоторое время, а потом занялся экспроприациями в пользу партийной орг-ции. Был арестован в авг. 1906 г. в поезде Ярославск. ж. д. во время экспроприации денег у артельщика при подаче помощи раненому товарищу. Судился, но за отсутствием улик был оправдан. В 1907 г. арестован и отправлен в ссылку на 5 лет. Бежал в Нижний-Новгород, был возвращен, бежал вторично в Москву и затем добровольно вернулся в ссылку. В 1913 г. был амнистирован, в 1914 г. поселился в Москве. С 1917 г.—большевик. Входил в Минск. комитет партии и исполком. Был делегирован от Орши на 2-й съезд советов и избран на нем в ВЦИК. Принимал участие в Октябрьской революции в Петербурге. В конц. 1917 г. был председателем Петроградск. Рев. трибунала, вошел в Наркомат путей сообщений, был с 24 февр. 1920 г. членом коллегии Рабкрина, в мае 1920 г. назначен членом коллегии нар. ком. в утренних дел, затем членом Малого Совнаркома. В 1922 г.—заместитель председателя Верховного трибунала республики. После 1925 г.—член коллегии Верх. суда и председатель Арбитражного суда РСФСР.

Сведения А. В. Галкина.

«Большевики Москвы» (Ук.).—Второй Всероссийский съезд советов, I (Ук.), 90.—«Путь к Октябрю», III, 26 (А. Шестаков (Никодим), В цикле 25 лет).—«1905 г. в Московск. губ.», 95 (Воспоминания Д. М. Кетченко).—«Всемирная Иллюстрация» 1922, № 2, 2.—«Пролет.Револ.» X, 1922, 409 (И. Дмитриев, Октябрь в Орше).

Галкин, В. Ф., см. Горин-Галкин, В. Ф.

Галкин, Ефим Г., рабочий. В 1889 г. в Иваново-Вознесенске—активный участник стачки. В 1892 г. вошел в первый рабочий кружок, организованный М. Багаевым. Снял с Н. Кудряшевым конспиративную квартиру, которая служила в 1893 г. для свиданий рабочих. Там же помещалась библиотека. Затем переехал на др. квартиру, более просторную, где устраивались общие собрания кружка.

М. Багаев, За десять лет (Ук.) и 31.—«XXV лет РКП (б)», 30 (Д. Маслов, Первый с'езд кружков).

Галкин, Онуфрий (Анох) Шмаевич, крестьянин Радичск. вол., Рославльск. у., Смоленск. губ., закройщик дамского платья. Род. ок. 1880 г. Арестован 9 февр. 1902 г. в

Белгороде и привлечен по делу о «Харьковск. группе революционеров». По агентурным сведениям распространял искровскую литературу и принадлежал к харьковск. с.-д. орг-ции. При обыске взято ок. 200 экз. нелегальных изданий. 4 июня т. г. освобожден под особ. надз. полиции в Белгороде. Дело прекращено по постановлению Харьковск. губ. совещания от 9 июня 1903 г. за недостаточностью улик.

Деп. пол., 4 д-во, 1902, № 265.—М-во юстиции, 1902, № 15064.

Галкин, Семен Иванович, мещ. пос. Колпино, рабочий-слесарь. Род. ок. 1875 г. В 1898 г. входил в с.-д. раб. кружок, которым руководили члены Петербургск. «Союза борьбы за освобождение раб. класса», участвовал в праздновании маевки на Гаванском поле (19 апр.), а также в сходке на Вольном острове, где обсуждался вопрос о кассе. Арестован 11 сент. 1898 г., привлечен по делу о кружке. В марте 1899 г. еще сидел в Доме предв. заключения в Петербурге. Выс. пов. 24 июня 1899 г. определено, по вменении в наказание предварительного заключения подчинить Г. гласн. надз. полиции на 2 г. вне столиц, столичных губ. и некоторых, по усмотрению м-ва вн. дел, фабричных местностей.

Обзор 1898—99 (Ук.).—Доклады мин-ра юстиции, 1899, л. 279.—Деп. пол., 3 д-во, 1902, № 1275.—М-во юстиции, 1898, № 11661.

«Рабочее Дело» 1, 1899, 147 (Хроника рев. борьбы).—«Летучие Листки» № 46, 1899, 20 (Аресты и обыски).

Галкин, Яков, рабочий. В 1896—97 г. г. входил в Серпуховск. с.-д. орг-цию. Участвовал в забастовке 14—20 янв. 1897 г.

«Путь к Октябрю», II, 248 (В. Смирнов, Воспоминания о начале Серпуховск. орг-ции (ср. его же воспоминания в сб. «1905 г. в Серпухове», 29).

Галкина, Мария Филипповна (Меня-Иента Иерухимовна), мещанка. Род. ок. 1879 г., окончила гимназию. В 1902 г. в Одессе арестована и привлечена к дознанию за гектографирование и распространение нелегальной литературы. В авг. т. г. освобождена из тюрьмы. Была выслана на 3 г. в Вост. Сибирь, откуда в 1903 г. бежала.

Обзор 1902 (Ук.).—Роз. циркуляр 1903.

«Револ. Россия» № 12, 1902, 24 (Хроника рев. борьбы. Одесса).—Там же, № 49, 1904, 23 (Хроника правительств. гонений. Побеги).—«Искра» № 49, 1903 (Хроника рев. борьбы) («Искра» VII, 146).

Галкина, Розалия Филипповна, по мужу Карпова. В конце 1904 г.—начале 1905 г. (?) в Симферополе на ее квартире И. И. Генкиным, при помощи его брата и Фальковских была устроена типография Крымск. союза РСДРП.

Сведения И. И. Генкина.

Галкова, Марина Дмитриевна, по первому мужу Разумовская, крестьянка дер. Торопова, Воздвиженск. вол., Кинешемск. у., Костромск. губ. Род. 18 февр. 1881 г. Училась в земской школе и в воскресной школе Технич. об-ва. Входила в раб. с.-д. кружок на ф-ке Максвеля в Петербурге, распространяла нелегальную литературу и прокламации. 13 дек. 1898 г. на летучем митинге произнесла речь, в которой наложила программу Союза борьбы за освобождение раб. класса, и разбросала прокламации. Речь послужила сигналом к забастовке, начавшейся 14 дек. Арестована 18 дек. 1898 г. 12 мая 1899 г. освобождена под особ. надз. полиции на родине. Привлечена по делу группы «Рабочее Знамя» (С. Андропов и др.). По соглашению мин-ров вн. дел и юстиции дело в июне 1900 г. прекращено за недостаточностью улик. 24 марта 1900 г. снова арестована в Петербурге и привлечена по делу группы «Рабочая Мысль» (дело о кружках рабочих Охтенск. и Шлиссельбурск. районов). По агентурным сведениям деп. полиции принадлежала к кружку рабочих, собиравшемуся у К. Соловьева. Выс. пов. 17 янв. 1901 г. определено по вменении в наказание предварительного заключения выслать под надз. полиции в Вологодск. губ. на 3 г. 25 апр. 1903 г. арестована в Астрахани и выслана этапным порядком в Вологодск. губ.

Обзоры 1898—99, 1900 (Ук.).—Доклады мин-ра юстиции, 1901, л. л. 19—23.—Деп. пол., 4 д-во, 1899, № 13, ч. 1 и 2, 1903, № 749, ч. 1.—М-во юстиции, 1898, № 11777, 1899, № 12173.

«Раб. Дело» 1, 1899, 147, 148 (Хроника рев. борьбы).—«Летучие листки» № 46, 1899, 20 (Аресты и обыски).—«Красн. Летоп.» 1931, V-VI (44-45), 195, 197, 199 (К. Кочергин, 90-е годы на фабр. «Рабочий»).

Галл, Василий Иванович, великобританский подданный, рабочий-слесарь. Род. в 1867 г. в Петербурге. Учился в воскресной школе в Петербурге и в вечерних классах Технич. уч-ща Вольно-экономич. об-ва. В 1890—92 г. г. принимал участие в кружке рабочих, которым руководил Странден, марксист, член т. наз. «Брусневской орг-ции». Бывал на сходках. 14 июня 1892 г. арестован, при обыске найдена народовольческая литература. Привлечен к дознанию по делу Страндена, Сивохина и Цивинского — о пропаганде среди рабочих. На допросе дал откровенные показания. По освобождении стал играть роль агента-осведомителя охранки. Принял участие в кружке Алюшкевича и др. и в 1893 г. снова был привлечен к дознанию. На основании его показаний деп. полиции раскрыл участников рабочих кружков. Первое дело было приостановлено для совместного рассмотрения со вторым делом. Выс. пов. 26 апр. 1895 г. определено учредить гласный надз. полиции в месте его жительства в разрешение обоих дознаний. Оставаясь на свободе в Петербурге, продолжал принимать участие в жизни рабочих кружков, на квартире его и Ф. Норинской зимой 1895 г. происходили собрания кружка, которым руководил Ванеев. 27 янв. 1896 г. привлечен снова к дознанию по делу кружка с.-д. (В. Ульянов-Ленин и др.) после безрезультатного обыска. Дал подробные показания. По выс. пов. 29 янв. 1897 г. подлежал надз. полиции на 2 г. В 1899 г. работал слесарем на Путиловском заводе.

Обзоры 1892—93, 1895—96 (Ук.).—Вед. 1892—93, 1895 и 1897 (Ук.):—Деп. пол.: 4 д-во, 1894, № 86, т. III; 3 д-во, 1896, № 562, 1897, № 963; 5 д-во, 1897, № 38, ч. 1.—М-во юстиции: 1892, № 10573, 1893, № 10760.

В. Невский, Очерки (Ук.).—П. Лепешинский, На повороте, 48.—«Сборник материалов и статей»

1, 104, 108—110, 113—116, 131, 154, 163—165; 173, 174, 176—178, 247, 248 (Доклад по делу о возникших в Пет р-бурге в 1894—95 г. г. преступных кружках лиц, именующих себя с.-д.).—«Кат. и Сс.» 1925, I (14), 19 (В. И. Ленин в воспоминаниях рабочего революционера. Записано со слов Б. С. Жукова).—«Красн. Летоп.» II (13), 190 (В. Федорова, К истории петербургск. кружка социал-демократов).

Галл, Эстер-Цирля Моисеевна, мещанка г. Кременчуга. Род. ок. 1885 г. Арестована 14 июля 1903 г. в Кременчуге. При обыске взяты 82 экземпляра прокламации Харьковск. ком-та РСДРП, переданные ей на хранение Л. Кержнером. 19 июля освобождена под особ. надз. полиции в Кременчуге, затем в Елисаветграде Херсонск. губ. Выс. пов. 10 марта 1904 г. подчинена гласн. надз. полиции на 2 г. в месте жительства родителей.

Деп. пол., 5 д-во, 1904, № 136, ч. 1.

Галлон (п?), Авраам Г. В 1902 г. вошел в Берлинск. с.-д. группу. С 1904 г. на партийной работе в России. В потемкинские дни 1905 г. арестован в Одессе и выслан по постановлению Одесск. генерал-губернатора в Вологодск. губ., откуда бежал. Жил нелегально в Петербурге, входил в ПК. Позже снова уехал за границу, в Швейцарию. С 1912 г. поселился в Симферополе, где организовал профессиональный союз банковских служащих. С 1915 г. до Февральской революции работал в Москве в Военно-промышленном ком-те. После Февраля—член Московск. совета раб. и солд. депутатов. Летом 1917 г. работал в меньшевистской орг-ции в Симферополе, один из руководителей ее. Был избран тов. городского головы в Симферополе. Принадлежал к оборонцам, был выставлен кандидатом в Учред. собрание.

«Революция в Крыму», II, 1923, 7, 10 (Ю. Гавен, Возникновение Крымск. орг-ции РКП (б).—«1905 г. в Вологодск. губ.», прилож. № 3.—«Вп-ред», 1917, № 79 (К выборам в Учр. с бр.).—«Прибой» (Симферополь) № 71, 1917 (Наши кандидаты. Список № 6, объед.).

Гал(лл)онен, Михаил Дмитриевич, личн. почетн. гражданин. Привлечен к дознанию в 1902 г. за хранение нелегальной литературы, находился под особ. надз. полиции в Нижнем-Новгороде. По выс. пов. 12 февр. 1903 г. подлежал заключению в тюрьме на 2 мес. Отбывал заключение с 1 марта т. г. в Нижегородск. тюрьме. В 1903—04 г. г. по агентурным сведениям принимал участие в деятельности Нижегородск. с.-д. орг-ции. В ноябре 1903 г. на похоронах Яровицкого и в дек. т. г. на похоронах Панова произнес речи. В т. г. принимал участие, будучи сотрудником газ. «Нижегородск. листок», в организации «Нижегородск. об-ва взаимопомощи тружеников печатного дела», вошел в правление его. 6 июня 1904 г. арестован, но за недостатком улик через 3 дня освобожден и к дознанию не привлечен. 22 апр. 1905 г. принимал участие в сходке в Гацинском уч-ще, которая была застигнута полицией. Участник первомайской демонстрации т. г., во время которой был арестован. По освобождении принимал участие в революции 1905 г. в Нижнем Новгороде и в профессиональном движении. Продолжал работать в местной с.-д. организации в 1907 г.

Деп. пол., 3 д-во, 1903, № 1134.

«Раб. и проф. движение в Нижегородск. крае», 155 (А. Белоусов, Опыт истории нижегородских профсоюзов).—«1905 г. в Нижегородск. крае», 135 (О-ки развития профсоюза типографов).—«Искра» № 17, 1902 (Из-р. типографов) («Искра», III, 17).—«Револ. Россия» № 11, 1902, 27, 28 (Хроника рев. борьбы).

Галочкин, Василий Венедиктович, мещанин г. Костромы, рабочий. Род. 20 апр. 1883 г., окончил двухклассное уч-ще в Костроме. В 1902—03 г. г. член с.-д. кружка «Северного раб. союза», Арестован 8 авг. 1902 г., привлечен по делу «Северного рабочего союза». 24 окт. т. г. освобожден под особ. надз. полиции в Костроме. По соглашению мин-ров вн. дел и юстиции дело в отношении Г. 21 сент. 1903 г. было приостановлено для совместного рассмотрения с новым делом о нем—об агитации перед демонстрацией 8 мая 1903 г. там же. Г. обвинялся в том, что 7 мая т. г. агитировал среди рабочих, призывая их к участию в демонстрации и распространении прокламации «Что такое политическая свобода». В ночь на 8 мая арестован. Перед демонстрацией руководил забастовкой на ф-ке Михиной (т. наз. Михинский бунт). Выс. пов. 15 ноября 1903 г. определено выслать в Вост. Сибирь на 4 г. в разрешение обоих дознаний. 24 ноября 1903 г. принял участие в голодовке в Костромск. тюрьме. На 7-й день голодовки получил приговор. 4 февр. 1904 г. прибыл в Якутск.

Обзор 1902 (Ук.).—Доклады мин-ра юстиции, 1903, ч. 3.—Деп. пол.: 4 д-во, 1902, № 523, 1903, № 890 и № 890, ч. 6, № 1224 и № 1224, ч. 14.—М-во юстиции, 1902, № 15363, 1903, № 16846 и № 16744.—Вед. сод. под стражей.

«XXV лет РКП (б)», 48 ([Н. Грачев], Материалы по истории раб. движения в Иваново-Вознесенске).—«1905 г. в Костроме», 21, 22 (А. Розанова, Предшествующий 1905 году период с.-д. работы в Костроме).—«Владимирск. Окружная орг-ция РСДРП» (Ук.). (М. Багаев, Работа «Северного раб. союза» во Владимирск. районе в 1901—1902 г. г.).—«Искра» 1902, № 28 (Хроника рев. борьбы)—(«Искра» IV, 112).—Там же, №№ 56, 59, 60 и 63 1904 (Хроника рев. борьбы).—«Пролет. Револ.» IX, 1922, 36, 39 (О. Варенцова, Северный рабочий союз).—«Красный мир» 1923, № 55 (Г. Гамовин, О рев. движении в Костроме).—«Пролет. Револ.» 1923, VI—VII (18—19), 99, 106 (М. Моршанская, Эпизод из истории раб. движения г. Костромы. 1903).

Галунов, С. В 1904 г. был одним из организаторов городской с.-д. группы в Ново-Николаевске.

«1905 г. в Сибири», 196 (В. Вегман, 1905 г. в Ново-Николаевске).

Галупский, Станислав Иванович, австрийский подданный, конторщик. Род. 2 окт. 1875 г. в Бердичеве. В 1900 г. в Одессе был активным членом местной с.-д. орг-ции, посещал сходки, распространял литературу. Арестован 29 апр. т. г., привлечен по делу Одесск. ком-та РСДРП. Около 8 дек. 1900 г. состоялось постановление нач-ка Одесск. губ. жанд. упр. об освобождении Г. из под стражи с отдачей под особ. надз. полиции в м. Чуднове, Волынск. губ. По выс. пов. от 24 янв. 1901 г. по вменении в наказание предварительного заключения подчинен гласн. надз. полиции на 3 г. в избранном месте жительства, вне столиц,

столичных губ., ун-ских городов и некоторых по указанию мин. вн. дел местностей фабричного района. Поселился в Бердичеве, в начале 1902 г. скрылся.

Обзор 1900 (Ук.).—Розр. циркуляр 1902.—Доклады мин-ра юстиции, 1901, лл. 36—42.—Деп. пол.: осн. отд., 1902, № 100, т. I; 5 д-во, 1901, № 6421.—М-во юстиции, 1900, № 11398.

Галустов, Павел Николаевич, мещанин г. Тифлиса, наборщик, Род. ок. 1872 г. 15 окт. 1901 г. в Тифлисе был подвернут обыску и обязан подпиской о неотлучке по делу о с.-д. кружке наборщиков в Тифлисе (Г. Вардаянц, В. Мгеладзе и др.). Обвинялся в том, что организовал среди рабочих словолитни Мадера рабочую кассу. Выс. пов. 7 мая 1903 г. определено подвергнуть Г. аресту при полиции на 2 недели. (Он же (?) в конце 1903 г. выслан из Тифлиса).

Доклады мин-ра юстиции, 1903, ч. 2, л. л. 27—32.—Деп. пол., 4 д-во, 1901, № 625.—М-во юстиции, 1901, № 11303.
«Бакинск. Рабочий» 1923, № 58 (786), 3 (Тонгишвили, Воспоминания).

Галушин, Григорий Степанович, крестьянин с. Петровского, Бронницк. у., Московск. губ., рабочий. Род. 25 янв. 1881 г. Окончил начальное уч-ще. Арестован 14 июня 1898 г. под Москвой на сходке, которой руководил Г. Кугушев, привлечен по делу с.-д. кружка, организованного Г. Кугушевым. Обвинялся в посещении собраний кружка и в хранении нелегальной литературы. 8 авг. освобожден под особ. надз. полиции. Выс. пов. 28 апр. 1899 г. определено подчинить Г. гласн. надз. полиции на 1 г. в месте жительства матери—с. Миткарине, Бронницк. у., по вменении в наказание предварительного заключения. Поселился там 11 авг. т. г. и поступил на фабр. Козина. По освобождении от гласн. надз. полиции, ему было воспрещено пребывание в столицах и Петербургск губ. до особ. распоряжения. В мае 1900 г. подчинен негласн. надз. полиции. В 1900—1903 гг. жил в с. Жилине, Бронницк. у. Московск. губ.. По циркуляру деп. пол. от 12 марта 1903 г. прекращен негласн. надз. полиции.

Обзор 1898—99 (Ук.).—Доклады мин-ра юстиции, 1899, лл. 164—165.—Деп. пол., 3 д-во, 1900, № 761.—М-во юстиции, 1898, № 11611.
Л. Меньшиков, Охрана и революция, II, вып. 1, 63.

Галушкин (Галушко?), литейщик. В 1898 г., будучи освобожден из Ростовск. тюрьмы, привез нелегальную литературу и организовал кружок на зав. «Дюмо» в Алчевске, которым позже руководил К. Ворошилов. Имел в то время уже большой рев. стаж. В 1901 г. работал на Юрьевском зав. В 1902 г. (он же?) участвовал в забастовке на зав. «Аксай», подвергнут 3 мес. тюремному заключению.

«Пролет. Револ. на Дону», III, 106 (Воспоминания тов. Луганского).—«Краткий очерк рев. движения на Луганщине», 11.—«На службе пролетарской революции. Сборник статей о Ворошилове», 42 (Рабочие о Ворошилове, Поранич, Н. Пуванов).—Там же, 49 (К. Алгайский, Товарищ Володя).

«Галченок», один из партийных псевдонимов Александровского, . . . ск.).

Гальберштад(т), Розалия Самсоновна, по первому мужу Бассовская, по второму Крохмаль («Костя», «Мария Абрамовна»), мещанка. Род. 18 июня 1877 г. в Екатеринославе в семье нотариуса. В 1896 г. окончила гимназию в Одессе. Осенью 1896 г.

Р. С. Гальберштадт.
С фотогр. 1910 г.
Из собр. Музея «Каторга и Ссылка».

уехала в Женеву с целью поступить на медицинский фак-т. Еще до отъезда попала в круг наблюдения охранки и в список лиц, за которыми по возвращении из заграницы учреждалось наблюдение. В Женеве вошла в кружок молодых с.-д., которым руководил Плеханов и, бросив медицину, 8 марта 1898 г. вернулась для рев. работы в России, привезя с собой литературу. В 1898—99 г. г. работала в с.-д. орг-ции в Одессе (на Молдаванке) вместе со Стечкиными и Бейзерманом. Одно время, в конце 90-х г. г., жила в Кишиневе. С начала 1900 г. переехала в Харьков, где вошла в местный ком-т РСДРП. В Харьковск. ком-те работала до лета 1901 г., примыкала к искровцам (вместе с А. Цюрупой и др.). Летом 1901 г. переехала в Екатеринослав и приняла активное участие в деятельности местной с.-д. орг-ции. Была членом Екатеринославск. ком-та РСДРП. Участвовала в съезде Южно-русск. искровских орг-ций в начале (янв. 1902 г.) в Елисаветграде, как представитель от Екатеринославского ком-та. 24 апр. 1902 г. арестована в Екатеринославе вместе с другими членами ком-та. По освобождении, в июне или июле уехала в Киев для организации побега «11-ти». За неделю до побега уехала за границу, а затем, вернувшись через 2 мес. в Россию, стала работать по транспортированию нелегальной литературы в Киеве, Екатеринославе, Каменец-Подольске и др. городах. После

Псковск. искровской конференции в ноябре 1902 г. из семи намеченных членов Организационного ком-та по созыву II съезда, трое было на следующий же день арестованы и в ОК была введена Г. Участвовала с совещательным голосом во II съезде партии, как представитель от ОК, под псевдонимом «Фишер». После раскола РСДРП примкнула к меньшевикам. В начале окт. 1903 г. уехала в Россию—вначале в Екатеринослав, а затем в Одессу и в Ростов-на-Дону. Вошла в Донск. ком-т РСДРП и, проработав три недели (в дек. 1903 г.), была арестована под именем Телаль, Софьи Моисеевны. Сидела почти год (без одной недели) в Ростовск. и Новочеркасск. тюрьмах (см. прим. после текста *). По освобождении уехала в Петербург и в 1905 г. вошла в Петербургск. группу меньшевиков (Хинчук, Зарецкая и др.). При провале орг-ции по доносу Доброскока арестована, просидела в тюрьме ок. 2-х мес. По освобождении жила в Екатеринославе, провела там Октябрьские дни. Во время декабрьского восстания была в Москве, затем снова в Петербурге, где в дек. 1905 г. вошла от м-ков в Объединенный ЦК (Крохмаль, Исрданский и Г.—от меньшевиков, Красин, Румянцев и Гольденберг—от большевиков). После Стокгольмск. съезда—агент ЦК, объезжала провинциальные комты. В годы реакции—ликвидатор. Принимала участие в легальной «клубной» работе меньшевиков в Петербурге. Подписала (именем Нат. Михайлова) письмо 16 меньшевиков, опубликованное в «Голосе Социал-демократа». Одно время входила в так наз. «Инициативную группу» меньшевиков в Петербурге. Во время империалистической войны занимала антиоборонческую позицию. От активной политической работы отошла до Февральской революции.

*) Не могла быть поэтому кооптирована в ЦК после августовского совещания 1904 г., как об этом говорится в примеч. к соч. Ленина, т. VII и в др. местах.

Сведения Р. С. Гальберштадт.—Деп. пол.: 4 д-во, 1899, № 146, 1902, № 130; ос. отд., 1902, № 975, т. II.—Рос. циркуляры 1896, 1901.—Вед. о движении дел.

Энциклопедич. словарь «Гранат», XLI, I, 2-е, в. III—IV, 104 (Автобиография Павловича-Вельтмана).—В. Невский, История РКП (б). (Ук.).—Н. Попов, Очерк истории ВКП (б), 67.—Ленин, Сочинения, т. т. VII, XIV, XV.—В. Горев, Из партийного прошлого, 63.—Письма П. Аксельрода и Ю. Мартова (Ук.).—Русский политический сыск за границей, 1914, 159, 180.—К. Захарова Цедербаум, и С. Цедербаум, Из эпохи «Искры» 28.—М. Лядов, Из жизни партии, 58.—О. Пятницкий, Записки большевика, 41.—В. Левицкий, За четверть века, II, 199.—Протоколы Объединительного съезда РСДРП (Ук.) и 242.—О. Ерманский, Из первого, 121.—Протоколы второго съезда РСДРП, 386, 388.—Н. Крупская, Воспоминания о Ленине, 88.—Доклады с.-д. ком-тов второму съезду РСДРП, 57, 173, 174.—«История Екатеринославск. с.-д. орг-ции», XXXIV (М. Рубач, Основные моменты из истории Екатеринославск. с.-д. орг-ции до II съезда и раскола).—Там же, 223, 234, 236, 244 (Е. Адамович, Воспоминания старого большевика).—Там же, 257 (Н. Дроханов, На заре).—Там же, 268, 269 (В. Шелгунов, Воспоминания о работе в Екатеринославе).—Там же, 284, 285 (А. Краснощеков, Из жизни Екатеринославск. орг-ции).—Там же, 312, 313 (Донесение жанд. упр. об арестах комитета 16 янв., 17 февр., 23 и 30 апр. 1902 г.).—Там же, 322, 324 (А. Гинсбург, Из истории группы «Южный рабочий»).—Там же, 332, 335—337 (А. Белявский, Воспоминания).—«Ленинский сборник» VI, (Ук.) и 195, 196, 312, 313, VII, (Ук.) и 91, 100, X (Ук.) и 42, 43 (Из эпохи раскола РСДРП).—Там же, VIII, (Ук.) и 204, 325 (Из эпохи «Искры» и «Зари»).—«Искра» №№ 60, 71, 1904, № 75, 1905 (Хроника).—«Пролет.Револ.» II, 1921, 15, 38, 40 (Павлович (П. Красиков), Письмо к товарищам о 2-ом съезде РСДРП и примечания к нему П. Ленинского).—«Летоп.Револ.» II, 1923, 51, 53, 54, 56, 57 (Е. Адамович, Из воспоминаний о партийной работе в Екатеринославе).—«Трудовой Дон» 1923, № 489 (В. Толмачев, РСДРП в Ростове-на-Дону).—«Летоп. Револ.» 1924, II (7), 116 (Годлевский, Кишинев, Одесса, Николаев).—«Пролет. Револ.» 1924, XI (34), 30. (Р. Хабас, Создание большевистского центра (БКБ) и газеты «Вперед».—Там же, 1925, V (40), 38 (Переписка Н. Ленина и Н. К. Крупской с Кавказск. орг-цией).—Там же, 1925, VI, (41), 24, 26 (Переписка Н. Ленина и Н. К. Крупской с Одесск. орг-цией).—Там же, 1925, VII (42), 19 (Переписка Н. Ленина и Н. К. Крупской с Одесск. орг-цией).—Там же, 1927, II—III (61—62), 178 (В. Ледер, Национальный вопрос в польской и русской с.-д.).—Там же, 1927, V (64), 237 (И. Мошинский, К вопросу о с.-д. Донецком союзе металлозаводских рабочих).—«Кат. и Сс.» 1928, VIII—IX (45—46), 10 (И. Мошинский, Из эпохи 2-го съезда).—Там же, 30 (И. Ткачуков, Охранка и 2-й съезд партии).—«Красн. Летоп.» 1928, II (26), 13, 27 (А. Ильин-Женевский, 2-й съезд партии и Петербургск. орг-ция).—«Летоп. Револ.» 1928, V (32), 54 (В. Манилов, Сто южных ком-тов и орг-ций РСДРП).—«Пролет. Револ.» 1928, VI—VII (77—78), 104, 112, 113, 115, 117, 127, 130, 131, 135, 177 (Переписка «Искры» с представителями организационного ком-та).—Там же, (Переписка «Искры» с Самарск. орг-цией).—Там же, 1928, VIII (79), 59 (Переписка «Искры» с «Южным Рабочим»).—Там же, 95 (Новый документ о II съезде РСДРП. Примечания).—«Летоп. Револ.» 1929, I (34), 95 (Ст. Кокошко, Київський комітет РСДРП в період II зїзду партії).—Там же, 1930, VI, (45), 85, 87 (Его же, Більшовики у Київі напередодні революції 1905 р.).—«Пролет. револ.» 1930, V (100), 26 (Г. Крамольников, Третий съезд РСДРП).

Гальпер(н), Давид Шендерович. Старобыховск. мещанин, портной. Род. ок. 1884 г. В 1904 г. в Саратове—активный член с.-д. кружка портных. Одно время входил в группу «Свободное слово», организованную членами местной с.-д. орг-ции, недовольными работой местного ком-та. Принимал участие в распространении прокламаций, выпущенных группой. Летом т. г. принял участие в попытке устроить типографию для группы. Вскоре уехал в Нижний Новгород, в сент. т. г., по возвращении в Саратов, старался оживить деятельность группы, но в конце 1904 г. она распалась. В ночь на 15 янв. 1905 г. был арестован. По освобождении принимал активное участие в революции 1905 г., выступал в качестве агитатора на митингах и массовках. После Октября 1905 г. работал по организации профсоюзов.

Деп. пол.: ос. отд., 1904, № 5, ч. 16, лит. А; 4 д-во, 1905, № 4, ч. 64.

В. Антонов-Саратовский, Красный год, 96, 97, 182.—В. Невский, Рабдвижение в январских дн. 1905 г. (Ук.).—И. Соколов, 1905 г. на Рязано-Уральск. ж. д., 70 (Приложения. Донесения начальн. Саратовск. охранного отделения).—«Вестн. Саратовск. губернии» № 24, 1922, 66, 71, 75 78, 79 (Г. Саар, Из прошлого Саратовск. орг-ции. 1904—1906).—Там же, № 25, 1922, 125 (Его же, Из прошлого нашей орг-ции).—«Коммунистический Путь» 1923, IX (34), 201, 203 (Г. Саар, Охранное отделение о деятельности Саратовск. орг-ции РСДРП).

Гальпер(н), Лейба Зусевич, мещанин м. Журавичи, Быховск. у., Могилевск. губ., заготовщик обуви. Род. ок. 1883 г. Окончил начальное еврейское уч-ще. 28 апр. 1901 г. в Харькове арестован с тюком нелегальной литературы (348 экз., в том числе «Южный рабочий» и первомайские прокламации). Привлечен по делу о распространении с.-д. изданий. 29 июня т. г. освобожден под

особ. надз. полиции на родине. Выс. пов. 27 марта 1902 г. определено подвергнуть Г. тюремному заключению на 6 мес., отбывал наказание с 29 апр. по 29 окт. 1902 г. в петербургск. одиночной тюрьме. 18 февраля 1904 г. Одесским жандармск. управлением привлечен по с.-д. делу Е. Бойченко, Гавр. Белого, Ад. Вера и др. С 1 марта находился в Одесск. тюремном замке. Не позже 28 июля т. г. выпущен под особ. надз. полиции в Одессе. Постановлением прокурора Одесск. окружного суда от 11 мая 1905 г. дело в отношении Г. было прекращено за недостатком улик.

Деп. пол.: 3 д-во, 1902, № 2522, 1903, № 1112: 4 з-во, 1904, № 295, № 295, ч. 30.—М-во юстиции, 1901, № 11122, 1904, № 16957.—Вед. о движении дел (Одесск. суд. палата).

Гальпер, Элья Мордухович, мещанин, заготовщик обуви, хозяин мастерской. Род. ок. 1861 г., окончил Черниговск. евр. уч-ще. Арестован в Кишиневе 24 апр. 1902 г. и привлечен по делу о Кишиневск. с.-д. типографии (Л. Гольдман и др.). 8 мая освобожден под особ. надз. полиции в Курске. По соглашению мин-ров вн. дел и юстиции в апр. 1903 г. дело в отношении Г. прекращено по недостаточности улик.

Обзор 1902 (Ук.).—Деп. пол., 4 д-во, 1902, № 129.—М-во юстиции, 1902, № 16890.

Гальперин, А. В период после II съезда РСДРП руководил группой пропагандистов при Петербургск. ком-те РСДРП.

«Ленинградск. Правда» 1928, № 189, (Е. Ярославский. Двадцать пять лет назад).

Гальперин, А. С. В 1901 г. входил в Екатеринославск. ком-т РСДРП.

«История Екатеринославск. с.-д. орг-ции», 231 (Е. Аганович, Воспоминания старого большевика).

Гальперин, Арнольд Владимирович («Влас»), студент Киевск. ун-та. В 1902—03 г. г. входил в актив Киевск. с.-д. орг-ции. Весной 1905 г.—член группы с.-д. пропагандистов, работавших на Подоле.

В. Вакар, Накануне 1905 г. на Киеве, 123.—«1905 рік на Київщині» (Ук.), (А. Беленькая, Робота в гетільскім районі).—«Пролет. Револ.» 1926, II (49), 259, 261 (А. Беленькая, О работе Киевск. орг-ции в 1905 г.).—«Летоп. Револ.» 1929, I (34), 92 (Ст. Кокошко, Київский комітет РСДРП в період II з'їзду партії).

Гальперин, Григорий Моисеевич (Герш Мовшевич), («Амалия»), пом. прис. пов. В конце 1903 г., приехав в Екатеринослав, принял активное участие в деятельности местного ком-та, ведал техникой ком-та. Арестован при ликвидации Екатеринославск. ком-та в ночь на 18 янв. 1904 г. (дело В. Ванновского, С. Цедербаума и др.). При обыске найдены рукописи по рабочему вопросу. 29 янв. освобожден, не будучи привлечен к дознанию, так как не была обнаружена связь с другими членами орг-ции. 30 янв. был вызван как свидетель. Осенью 1904 г. (он же?) поселился в Тамбове и начал работать в местной орг-ции. Большевик. В 1905 г. (он же?) служил пом. секретаря городского головы в Саратове, принимал деятельное участие в революции 1905 г., выступал на митингах. В ночь на 14 окт. подвергся обыску, но арестован не был. Во второй половине ноября вошел от интеллигенции в состав нового Саратовск. ком-та РСДРП. В 1907—08 г. г. продолжал там же вести партийную работу. Позже уехал в Тамбов.

Деп. пол., ос. отд. 1898, № 5, ч. 8, лит. М., —4 д-во 1904, № 25[illegible].—М-во юстиции, 1904, № 19487.

К. Захарова и С. Цедербаум, Из эпохи «Искры», 97, 102.—В. Левицкий, За четверть века, II, 201.—«Материалы по истории Екатеринославск. с.-д. орг-ции» (Партия «большинство» и «меньшинство» по жандармским донесениям).—«1905 г. в Саратовск. губ.», 62, 63, 145.—«Искра» № 59, 1904 (Хроника рев. борьбы).—«Новая Жизнь», № 25, 1905 («Новая жизнь» IV, 83).—«Коммунист» (Тамбов) 1923, XI, 109 (Дронин, Возникновение с.-д. орг-ции в Тамбовск. губ.).—«Коммунистический Путь» (Саратов) 1923, IX (34), 204, 205, 209 (Охранное отделение о деятельности Саратовск. орг-ции РСДРП).—Там же, 1923, X (35), 186 (А. Ежов, В Саратове. 1907—1917 г.г.).

Га(е)льперин, Лев Ефимович (Левик Хаимович) (партийные псевдонимы: «Валентин», «Валет», «Ворон», «Воронов»,

Л. Е. Гальперин.

С фотогр. 1898 г.

Из собр. Музея «Каторги и Ссылки».

«Игрек», «Константинов», «Коняга», «Конягин», «Майер», «Марк», «Ру», «Семен», «Семенов», «Черный», литературный псевдоним «Барриве»). Род. 3 марта 1872 г. в Витебске в семье мелкого служащего. Учился в Бельск. прогимназии, в Витебск. и Вяземск. гимназиях, окончил последнюю в 1893 г. и в том же году поступил на естественный фак-т Киевск. ун-та, откуда был исключен в 1896 г. незадолго до государственных экзаменов. Начиная с 15-ти лет, интересовался общественными вопросами. Под влиянием еврейских погромов проповедывал необходимость переселения евреев в Палестину и организации там с.-х. общин. Будучи в последних классах гимназии, вел культурную и революционную, без особого направления, работу среди ремесленников Витебска. Поступив в ун-т, организовал нелегальное в тех условиях Белорусск. землячество, был представителем

его в Союзном совете землячеств. Одновременно с этим поддерживал связь с с.-д. группой Ю. Д. Мельникова. 24 ноября 1896 г. в лаборатории технической химии в ун-те, где работал Г., был произведен обыск, и в его шкафу были найдены нелегальная литература и записки. В тот же день Г. скрылся и эмигрировал за границу. Поселился в Берне (Швейцария), где слушал лекции и работал в лаборатории. Будучи в эмиграции, окончательно примкнул к марксистам. 4 мая 1898 г., при возвращении в Россию, был арестован на ст. Волочиск. Сидел в тюрьме до 16 июня т. г., а затем выпущен под залог в 1500 р. Обвинялся в принадлежности к «Союзному Совету Киевск. объединенных землячеств», а также в хранении нелегальной литературы. По освобождении жил в Витебске и вел подпольную работу среди евреев-ремесленников. По выс. пов. 20 янв. 1899 г. выслан, по вменении в наказание предварительного заключения в Астраханск. губ. на 2 г. Будучи в ссылке, сдружился с Юв. Мельниковым и Л. М. Книпович, которая связала его с орг-цией «Искры». По истечении срока ссылки подчинен негласн. надз. полиции с запрещением жительства в столицах и столичных губ. Весной 1901 г. в качестве агента «Искры» был направлен для работы в Баку, где работал в течение 10 мес. по организации I рабочего Бакинск. ком-та РСДРП с А. Енукидзе, А. Айзенбергом, В. Хрусталевым, д-ром Л. Б. Файнбергом, при содействии Л. Красина, Н. Козеренко и др., а также по созданию Кавказск. рабочего союза вместе с Ладо Кецховели и Файнбергом, по организации Бакинск. подпольной типографии и установления ее связи с заграничным центром. Вместе с А. Енукидзе организовал также транспортирование нелегальной литературы через Персию—Тавриз-Баку (транспортная группа «Лошади»). В конце дек. 1901 г. Г. отвез тюки «Искры», отпечатанные в Бакинск. типографии в Полтаву, в Киев и в Москву Н. Бауману, а затем направился на Киевское совещание агентов «Искры», работавших в южном районе России (первая половина янв. 1902 г.). В Киеве участвовал в демонстрации в февр. 1902 г., после нее 9 февр. был арестован на улице. Просидев до 8 мес. в Лукьяновской тюрьме, бежал оттуда 18 авг. вместе с 9 др. искровцами и 1 с-р. сначала в Житомир, а затем за границу. По выс. пов. 16 июня 1904 г. подлежал высылке в вост. Сибирь на 4 г. По приезде за границу был направлен в Берлин вместе с О. Пятницким для организации транспорта людей и литературы в Россию в очень значительном для того времени количестве (ок. 100 пуд. в мес.). Для сокращения срока прохождения транспорта перебрался в Тильзит. В сент. 1903 г. поехал в Женеву и там после раскола РСДРП примкнул к большевикам. Как член Заграничной Лиги русск. соц.-демократии, создавшейся из слияния заграничных групп содействия «Искры» (Г. ранее входил в Берлинск. группу содействия), участвовал во II съезде Лиги, созванном меньшинством в противовес II съезду (28—31 окт.). В течение окт. и ноября, оставаясь в Женеве, принимал активное участие в борьбе заграничной группы большинства с оппозицией. Редакцией ЦО был делегирован в Совет партии, откуда ушел 29 ноября. В конце ноября по настоянию Ленина был кооптирован в ЦК. В конце дек. 1903 г. уехал в Россию, где стал во главе Северного бюро ЦК. Будучи в ЦК, занял вместе с В. А. Глебовым-Носковым, А. И. Любимовым, Л. Я. Карповым, Л. Б. Красиным примиренческую позицию по отношению к меньшевикам и противодействовал созыву III съезда. В июле 1904 г. на совещании ЦК РСДРП при его участии была выработана примиренческая декларация (26 пунктов), в которой 3 члена ЦК решительно высказывались против созыва съезда и за соглашение с меньшевиками. (Декларация была напечатана в «Искре») 9 февр. 1905 г. арестован в числе прочих членов ЦК на заседании в квартире Л. Андреева в Москве. Просидев в Таганск. тюрьме 8 мес., освобожден по манифесту 21 окт. 1905 г. Уехал в Петербург, принял участие в работе Совета раб. депутатов, а после его разгрома работал по воссозданию нелегальной орг-ции в Выборгск. районе. Весной 1906 г. заболел тифом и отошел от активной партийной работы. В 1907 г. арестован в Москве по делу типографии МК, но за отсутствием улик освобожден через 5 мес. По освобождении легализовался и поступил на юридический фак-т Московск. ун-та. Занимался литературной работой. В годы реакции, живя в Москве, активной партийной работы не вел. Во время войны принимал участие в публичном выступлении против войны вместе со Скворцовым, Яхонтовым и Смидовичем. С ними работал и по изданию антивоенной литературы. В конце 1915 г. был выбран группой рабочих председателем «Санитарного попечительства» (орган районного городского самоуправления), пользовался им для пропаганды среди рабочего состава попечительства. Организовал столовые и ввел в них впервые в 1916 г. 8-ми часовой раб. день с изобретенной им тогда «ленточной» системой выхода на работу. Во время Февральской революции в Москве входил в группу лиц, захвативших в первый же день Городскую думу, был избран товарищем председателя Московск. совета раб. депутатов и членом его исполкома, председателем муниципальной комиссии, где работал вплоть до весны 1918 г. С 3 марта 1917 г.—член исполнительной комиссии Московск. совета. В мае 1917 г. Московск. советом раб. депутатов утвержден представителем в I Рогожскую районную думу. Принимал участие в большевистской конференции в Москве (март 1917 г.), но затем примкнул к объединенцам. Был представителем городск. думы на госуд. совещании. В Октябре вошел в Военно-рево-

ционный ком-т кандидатом от объединенцев. Был выставлен кандидатом в Учредительное собрание Московск. ком-том объедин. с.-д. интернационалистов. Занимал викжелевскую позицию. Участвовал во II съезде РСДРП интернационалистов в Москве (11—19 мая 1918 г.). После перехода большинства интернационалистов в ВКП (б), остался вне партии. Весной 1918 г. перешел на хозяйственную работу, заведывал отделом общественного питания Мосподкома, работал в Пищевом ин-те, Главсельпроме, Текстильном синдикате, НК РКИ, Госиздате, консультантом в Наркомторге СССР. В настоящее время работает в Научно-исследовательском ин-те обмена и распределения и потребления Наркомторга СССР.

Сведения Л. Е Гальперина.—Обзоры 1895—96, 1902 (Ук.).—Регистратор.—Роз. циркуляры 1897 и 1902.—Деп. пол.: ос. отд., 1902, № 975, т. II; 3 д-во, 1901, № 207, 1902, № 74, ч. 6, 4 д-во, 1902, № 128, 1905, № 872, ч. 8; 5 д-во, 1903, № 386, ч. 19.—М-во юстиции, 1896 № 13559.

Протоколы 2-го съезда Загран. Лиги.—Л. Мартов, История, 64, 66, 88, 91.—Л. Меньшиков, Охрана и революция, II, вып. 2, 78.—В. Невский, Очерки (Ук.).—Его же, История РКП(б) (Ук.).—Революция 1917 г. V (Ук.).—Н. Попов, Очерк истории ВКП(б), 75, 406.—Ленин, Сочинения, VI, VII, VIII (Ук.).—Ц. Зеликсон-Бобровская, Записки рядового подпольщика, 40, 76.—Письма П. Аксельрода и Ю. Мартова (Ук.).—Е. Игнатов, Московск совет раб. депутатов в 1917 г., 66, 335, 423 (ср. ст. в сб-ке «Октябрьское восстание в Москве», 23, 35; его же, Московск. Совет и Октябрьские дни).—«Как рождалась партия большевиков» (Ук.).—О. Питницкий, Записки большевика, 29, 35, 37, 38, 42, 44—46, 48, 49, 94, 96, 98, 132 (то же частично в сб-ке «Большевистские тайные типографии», 43, 45, 47, 48), Русский политический сыск за границей, 1914, 177, 182. С. Талаквадзе, К истории компартии Грузии, 64.—М. Лядов, Из жизни партии, 20, 40, 54.—А. Шлихтер, На баррикадах пролетарской революции, 19.—Н. Крупская, Воспоминания, 97.—В. Перазич, Ю. Д. Мельников (Ук.).—А. Вознесенский, Москва в 1917 г. 142. М. Л., 1928,—Н. Крупская, Из далеких времен, 39.—А. Раевский, Большевизм и меньшевизм в Баку в 1904—05 г. г., 72, 81, 83.—Государственное совещание, 313.—Доклады с.-д. ком-тов второму съезду РСДРП, 54, 56, 63, 83.—Из истории Московск. раб. красной гвардии, 18, 22.—И. Мошинский, Побег Пяти «искровцев», 2 изд., 12, 13, 14, 25, 27, 35, 40.—«Техника большевистского подполья», I, 190 (А. Голубков, О работе Центрального технического Бюро. Отрывки воспоминаний).—«Материалы по истории рев. движения», IV, 28 (Е. Цветкова, Отрывки из воспоминаний).—«25 лет Бакинск. орг-ции большевиков. Основные моменты развития Бакинск. орг-ции», II.—«Двадцать пять лет Бакинской орг-ции большевиков», 12 (А. Енукидзе, К двадцатипятилетию Бакинск. орг-ции).—Там же, 37 (С. Аллилуев, С 1901 по 1907 год в Баку).—«Из эпохи „Звезды" и „Правды"», III, 133 (В. Максаков, Тернии «Нашего Пути»).—«Ленинский сборник», IV, (Ук.) и 170, VIII, (Ук.) и 154, 155, 163, 187, 189, 210, 220, 246, 280 (Из эпохи «Искры» и «Зари». Переписка «Искры» и «Зари»).—«1905 г. в Астрахани», 20 (И. Е. И-в, Астрахань накануне 1905 г.).—«Ленинский сборник», VI, (Ук.) 68, 75, 76, 268, 269, 272, 273, 284, 285, 288, 292, 295; VII, (Ук.) и 57, 84, 105, 110, 120, 121, 136, 145, 173, 174, 186, 193, 206, 213, 221, 226, 227, 254, 256, 276, 279, 280; X, (Ук.) и 52, 81, 87, 99, 117, 151, 166, 177, 325, 327, 341, 351; XV (Ук.) (Из эпохи раскола РСДРП).—«Очерки Октябрьской революции в Москве», 61, 62 (Е. Левн, Московск. большевистская орг-ция от Февраля до июльских дней).—Там же, 271 (М. Владимирский, Октябрьские дни в Москве).—«Искровский период в Москве», 11, 24 (Ц. Зеликсон-Бобровская, Введение).—Л. Б. Красин, 41 (Л. Красин, Автобиографические заметки) (то же в сб-ке «Техника больш. подполья»).—Там же, 147 (Его же, Большевистская партийная техника) (то же в сб-ке «Техника больш. подполья», I, 13).—Там же, 152 (Н. Коверенко, Три встречи).—«Л. Я. Карпов», 15 (Краткие биографические сведения).—Там же, 39 (А. Голубков, Памяти Левушки).—«Советы в Октябре», 78—80.—«Товарищ Бауман», 2-е изд., 17 (Ц. Зеликсон-Бобровская, Краткий очерк жизни и деятельности Н. Баумана).—«Револ. движение среди евреев» I, 102 (А. Гинзбург, (Наумов), Начальные шаги Витебск. раб. движения).—«Искра» № 25, 1902 (Из нашей обществ. жизни. Побег из Киевск. тюрьмы) («Искра» IV, 32).—«Последние Известия» № 86, 1902 (Киев).—Там же, № 119, 1903, 3 (Из тайных циркуляров деп. полиции).—«Пролетарий» № 11, 1905 («Вперед» и «Пролетарий» IV, 79).—«Вперед» (М.), №№ 55 и 67, 1917 (В Совете раб. депутатов).—Там же, 1917, № 80 (Список кандидатов в гласные Московск. гор. думы (с.-д. меньш., объединенцев, Бунда, Латышской с.-д. группы «Утро»).—Там же, 1917, № 195 (За свободу печати. Газета «Труд»).—Там же, 1917, № 207 (Советы).—«Известия Союза городов», М., № 43—44, 1917, 56 (Список участников VI съезда Союза городов).—«Новая жизнь» 1917, № 184 (178) (Выборы в Москве).—«Пролетарий» (М.) 1917, №№ 34, 48, 55 (Партийная жизнь).—Там же, № 54 (Москва. Итоги выборов).—«Пролетарий» (М.) 1918, I, 17—19 (Второй съезд РСДРП интернационалистов).—«Коммунистический Путь» (Саратов») 1923, I (13), 44 (С.-д. орг-ция Астраханск. губ. перед II съездом РСДРП).—«Красн. Летоп.» V, 1923, 171 (С. Аллилуев, Мои воспоминания).—«Пролет.Револ.» X, 1922, 168 (Б. Волин, Московск. Совет перед Октябрем).—Там же, 190 (А. Шлихтер, Памятные дни в Москве).—«Пролет. Револ.» 1923, II (14), 118 (А. Енукидзе, История организации и работы нелегальных типографий РСДРП на Кавказе за время 1900 по 1906 г. г.).—Там же, 1923, VIII (20), 271 (О. Питницкий, Еще о заметке «Деда»).—«Летоп. Револ.» 1924, IV (9), 198, 208, 209 (А. Гринберг, Побег одиннадцати).—«Пролет. Револ.» 1924, II (25), 37 (П. Лепешинский, Партийная лихорадка 20 лет тому назад).—Там же, VII (30), 248 (Ленин и тактика соц.-демократов на суде. 1905 г.).—Там же, XI (34), 23, 24 (Р. Хабас, Создание большевистского центра БКБ и газеты «Вперед»).—«Кат. и Сс.» 1925, I (14), 228 [Л. Федорченко (Чаров), Швейцарская эмиграция. Из воспоминаний 1902—04 г. г.].—Там же, IV (17), 27 (Л. Гольдман, Орг-ция и типография «Искры» в России. Из личных воспоминаний).—Там же, 1925, VI (19), 230 Л. [Федорченко (Чаров), В. М. Величкина].—Там же, 1925, VII (20), 200—202 (А. Петренко, Побег из Киевск. тюрьмы 10 искровцев и одного с.-р. в 1902 г.).—Там же, 209 (Воспоминания рабочего Як. Самсонова).—«Красн. Летоп.», 1925, II (13), 157, 158 (Ц. Зеликсон-Бобровская, Заграничный сыск вокруг Ленина).—Там же, 162—164 (О. Питницкий, Примечания к докладной записке заведующего берлинским отделением департамента полиции).—«Пролет. Револ.» 1925, II (37), 78, 79 (Переписка Н. Ленина и Н. К. Крупской с М. М. Литвиновым).—Там же, IV (39) (Переписка Н. Ленина и Н. К. Крупской с Петербургск. орг-цией).—Там же, VI (41), 215 (А. Катанская, Астраханск. типография. 1901—03 г. г.).—«Пролет. Револ.» 1925, VII (42), 19 (Переписка Н. Ленина и Н. К. Крупской с Одесск. орг-цией).—«Красн. Архив», XVII, 1926, 212, 219 (Из записной книжки архивиста. Письмо Медникова Спиридовичу).—«Пролет. Револ.» 1926, I (48), 224, 226 (И. Вегер (отец), К истории Московск. совета раб. депутатов).—Там же, VI (53), 209, 210, 212—215 (Е. Игнатов, По поводу моих «фактических ошибок» и «крупных исправлений и дополнений» т. Вегера).—«Красн. Архив» 1927, IV (23), 132 (Московск. Военно-революционный ком-т).—«Пролет. Револ.» 1927, VIII—IX (67—68), 393, 394 (Е. Игнатов, Ответ т. Вегеру).—Там же, 1927, XI (70), 75 (Н. Подвойский, Красная Гвардия в Октябрьские дни в Москве).—Там же, XII (71), 190 (Е. Стасова, Из воспоминаний о партийной работе до революции 1917 г.).—«Кат. и Сс.» 1928, VIII—IX (45—46), 17 (И. Мошинский, Из эпохи 2-го съезда. 1900—04 г. г.).—Там же, 31 (И. Ткачуков, Охранка и 2-й съезд партии).—«Пролет. Револ.» 1928, VI—VII (77—78), 96, 98, 110 (Переписка «Искры» с представителями Организационного ком-та).—Там же, 140, 142, 177 (Переписка «Искры» с Самарск. орг-цией).—Там же, VIII (79), 99, 100 (Д. К., Примечания к новому документу о II съезде РСДРП).—«Летоп. Револ.» 1929, I (34), 65, 67—69 (Ст. Кокошко, Киевский комитет РСДРП в период II в'їзду партії).—«Пролет. Револ.» 1930, I (96), 149 (П. Сенниковский, Рецензия на соч. Ленина, т. VI).—Там же, 1930, IV (99), 97, 103, 117 (И. Лалаянц, О расколе в РСДРП. 1902—04 г. г.).—Там же, 1930, V (100), 20 (П. Горин, Из истории борьбы Ленина за III с'езд).—Там же, 26 (Г. Крамольников, Третий съезд РСДРП. К 25-летию III съезда).—«Красн. Летоп.» 1931, V—VI (44—45), 156, 159, 160, 162, 164 (К. Шелавин, Петербургск. орг-ция РСДРП накануне 1905 г.).

Гальперин, Максим-Иосиф Владимирович (Вольфович), сын купца. Род. ок. 1881 г.

Учился в Киевск. ун-те. В 1903 г. работал в Киевск. с.-д. орг-ции. Арестован 21 сент. т. г. вместе с братом Семеном. На их квартире найден склад нелегальной литературы (670 экз. «Искры» и др. изданий). В 1904 г. (не позднее 5 июня) освобожден под залог. Дело по отношению к Г. было прекращено.

Деп. пол.: ос. отд., 1898, № 5, ч. 13, лит. Л, 1902, № 975; т. II; 4 д-во, 1903, № 2375.—М-во юстиции, 1903, № 17980.—Вед. о движении дел (Киевск. суд. палата):

«Искра» № 50, 1903 (Хроника рев. борьбы) («Искра» VII, 172).—«Revol. Россия» №№ 34 и 38, 1903, 24 (Хроника правительств. гонений).—«Последние Известия» № 153, 1903, 4 (Киев).

Гальперин, Носон Ханмович, мещанин. Род. ок. 1885 г. Арестован 13 апр. 1904 г. в Одессе. Обвинялся в том, что вел пропаганду и распространял нелегальную с.-д. литературу. Освобожден не ранее окт. 1904 г.

Вед. сод. под стражей.—Вед. о движении дел. (Одесск. суд. палата).

Гальперин, Нухим-Меер Липович, студент Киевск. ун-та. В 1904 г. в Киеве был членом местной с.-д. орг-ции.

Деп. пол., ос. отд., 1904, № 5, ч. 3, лит. А.

Гальперин, П. В. (жена Г. М. Гальперина), см. Черниковер, П. В.

Гальперин, Рудольф Владимирович (Рувим Вольфович), сын купца, пом. присяжного поверенного. Род. ок. 1882 г. Окончил Киево-печерск. гимназию. Учился в Киевск. ун-те. За участие в сходке в ун-те во время студенческих волнений 7 дек. 1900 г., по определению особ. совещания, учрежд. при Киевск. ун-те на основании Врем. правил 29 июля 1899 г., был исключен из ун-та и сдан в солдаты. В 1902 г. (2—3 февр.) участвовал в демонстрации, шел по главе ее и ударил палкой околоточного надзирателя, за что был подвергнут 3 мес. тюремного заключения. Сидел в тюрьме с 9 февр. до 27 мая 1902 г. 28 июня т. г. арестован вновь и привлечен по делу Киевск. ком-та РСДРП и «Искры» (Н. Бауман и др.). Обвинялся в том, что был одним из руководящих членов ком-та. По постановлению Особ. совещ., утвержден ому мин. вн. дел 30 апр. 1903 г., впредь до решения дела 6 мая т. г. выслан в Вост. Сибирь. Выс. пов. 16 июня 1904 г. оставлен в пределах Вост. Сибири на 3 г. По манифесту 11 авг. 1904 г. срок был сокращен на 1 г. Был водворен в Енисейске, откуда бежал за границу в (авг.?) 1905 г. В 1909 г. судился Петербургск. суд. палатой и приговорен к заключению в крепости на 1 г., отбывал наказание с 11 февр. 1909 г. С первых дней Февральской революции—в редакционной коллегии органа Киевск. ком-та «Голос социал-демократа», член Совета раб. депутатов, гласный городской думы, 5 окт. 1917 г. избран в ред. «Известий». На областном съезде РСДРП (б) (3—5 дек. 1917 г.) избран кандидатом в Областной ком-т. Принимал одно время участие в «Вестнике Украинской Народной республики», но, примкнув затем к левым коммунистам, оставил работу в газете, которая проводила позицию признания Бреста при необходимости одновременной борьбы на Украине с немцами собственными силами. Член ЦИКУК. В марте 1918 г.—в управлении делами Украинского советского правительства (народного секретариата Украины.) Позже, в новом составе,—народный секретарь государственного контроля. Участвовал на совещании компартии Украины 19—20 апр. 1918 г. (Таганрогск.) под псевдонимом Гарелин. В 1925 г.—член коллегии Наркомюста УССР.

Обзор 1902 (Ук.).—Доклады мин-ра юстиции, 1904, ч. 2, л. л. 220—235.—Деп. пол.: 4 д-во, 1902, № 138, т. I и II; 5 д-во, 1904, № 386, ч. 26.—М-во юстиции, 1902, № 15143.—М-во нар. просвещения, 1901, к. 4[illegible], № 1932[illegible].—Вед. справок о судимости, 1909, IV, № 4917[illegible]

Л. Меньшиков, Охрана и революция, II, в. 2, 78.—Д. Эрде, Революция на Украине, 39, 50, 221, 222, 223, 244, 258.—Е. Бош, Год борьбы, 173, 176.—«1917 г. на Киевщине» (Ук.).—«Жизнь» 1902, 320 (Хроника постигавших в р в. борьб-).—«Revol. Россия» № 10, 1902, [illegible] (Хроника рев. борьбы. Киев).—Там же, № 26, 1903, 26 (Хроника обысков и арестов. Киев).—«Последние Известия» № 59, 1902, 2 (Киев.).—«Пролетарий» № 20, 1905 (Из партии) («Вп. ред» и «Пролетарий» V, 137).—«Голос Социал-Демократа» (Киев) 1917, № 71 (Кандидаты списка № 10 (с.-д. интернационалистов). Выборы в Гор. думу); —«Коммунар» 1924, № 15, 72 (Хроника событий).—«Л. топ. Рев.» 1924, 1 (6), 191, 194 (И. Кулик, Киевск. орг-ция от февраля до Октября 1917 г.).—Там же, 1928, IV (31), 146, 147 (Некоторые новые данные о Таганрогск. совещании).—Там же, 1929, I (34), 69 (Ст. Кокошко, Київський комітет РСДРП в п-ріод II з'їзду партії).—Там же, 1931, IV (49), 154, 155, 158, 159, 182, 164—168, 182, 183, 191.

Гальперин, Семен Владимирович (Симха Вольфович), сын купца. Род. ок. 1883 г., учился в Киевск. ун-те, откуда был исключен в 1902 г. за участие в февральской демонстрации. В 1902—03 г. г. в Киеве был активным членом местной с.-д. орг-ции. Арестован 21 сент. 1903 г., на квартире его и брата Максима (см. выше), найден склад нелегальной литературы (670 экз. «Искры» и др. изданий). Освобожден не ранее апр. 1904 г. 3 дек. 1905 г. арестован на заседании Петербургск. Совета раб. депутатов. В качестве обвиняемого привлечен не был. В 1906 г. продолжал вести партийную работу в Киеве преимущественно среди возников. В 1907 г. сидел в Киевск. тюрьме.

Деп. пол.: ос. отд., 1898, № 5, ч. 13, лит. Л, 1902, № 975, т. II; 4 д-во, 1903, № 2375.—М-во юстиции, 1903, № 17980.—Вед. сод. под стражей.—Вед. о движении дел (Киевск. суд. палата).

В. Вакар, Накануне 1905 г. в Киеве, 123.—А. Чевердин, 1905 и 1917 г. г. на Днепр-е, 207.—«1905 г. в Петербурге» II (Ук.).—«Искра» № 50, 1903 (Хроника рев. борьбы) («Искра» VII, 172).—«Последние Известия» № 59, 1902, 2, № 153, 1903, 4 (Киев).—«Revol. Россия» № 34 [illegible] № 38, 1903, 24 (Хроника правительств. гонений).—«Л. топ. Рев.» 1926, III—IV (19—20), [illegible] (М. Макотинский, Революционны[illegible]).—Там же, 1929, I (34), 92 (Ст. Кокошко, Київський комітет РСДРП в п-ріод II з'їзду партії).

Гальперин, Шейва Янкелевна (рожд. Горнштейн), мещанка. Род. ок. 1872 г. Арестована 10 янв. 1901 г. в Одессе и привлечена по делу «Социал-демократической рабочей библиотеки». Обвинялась в том, что помогала транспортировать издания «С.-д. раб. библиотеки». 12 янв. т. г. освобождена под особ. надз. полиции. По соглашению мин-ров вн. дел и юстиции в мае 1903 г. дело прекращено по недостаточности улик.

Деп. пол., 4 д-во, 1901, № 83.—М-во юстиции, 1902, № 15232.

Гальпери, Д. Т.—см. Гельперн, Д. Т.

Гальпери (Гальперин), Моисей (Мовша) Ниселевич, мещанин м. Яловки, Волоковыск. у., Гродненск. губ., переплетчик. Арестован 27 ноября 1902 г. в Кишиневе. При обыске на квартире его и Б. Когана найден транспорт изданий Харьковск., Киевск. и др. ком-тов РСДРП, а также печать «Кишиневск. с.-д. орг-ции». Привлечен по делу Кишиневск. с.-д. орг-ции. Обвинялся в хранении транспорта нелегальной литературы и в попытке распространять прокламации. 1 ноября 1903 г. освобожден под особ. надз. полиции. Будучи в тюрьме, Г. ходатайствовал о высылке в Сибирь впредь до решения дела. По постановлению Особ. совещания, утвержденному мин-ром вн. дел 18 окт. 1903 г., Г. 16 ноября т. г. был выслан в Вост. Сибирь до решения дела. Выс. пов. 26 ноября 1903 г. определено оставить его в Вост. Сибири на 5 лет. Иркутским военным ген.-губернатором был назначен в Колымский край Якутск. области. Прибыв в Якутск. ссылку, выразил солидарность с «романовцами»; в конце 1904 г. в числе других подписал заявление с категорическим отказом подписавшихся против применения к ним манифеста 11 авг. т. г. о сокращении срока ссылки на одну треть. Водворен в с. Чурапчинском, Якутск. округа.

Доклады мин-ра юстиции, 1903, ч. 3, лл. 1017—1018.—Деп. пол., 5 д-во, 1903, № 957, ч. 2.—М-во юстиции, 1902, № 16752.—Вед. о движении дел (Одесск. суд. палата).

П. Теплов, История Якутского протеста, 474.—«Последние Известия» № 105, 1903, 4 (Воззвание, вышедшее в Кишиневе).—Там же, № 106, 4, № 136, 3, № 155, 4 (Кишинев).—«Револ. Россия» № 31, 1903, 24 (Хроника правительств. гонений. Кишинев).—«Последние Известия» № 204, 1904, 5 (Заявление Чурапчинских и Ангинских ссыльных).—«По заветам Ильича» 1925, II, 48 (В-р, С.-д. в Якутск. ссылке. 1893—1904).

Гальперн, Хацкель-Давид Иоселевич, мещанин г. Гродно. Род. ок. 1871 г. Арестован 26 июля 1898 г. и привлечен по делу РСДРП и Белостокской типографии, ввиду сношений с членами с.-д. орг-ции. 16 сент. освобожден под особ. надз. полиции. По соглашению мин-ров вн. и юстиции в февр. 1900 г. дело было прекращено по недостаточности улик.

Обзор 1898—99 (Ук.).—М-во юстиции, 1898, № 11563.

«Гальский, А», **«Гальский Антон»**, литературные псевдонимы Антонова-Овсеенко, В. А. (см.).

Галюн, Сергей Федорович, сын петербургск. ремесленника, врач. Род. в 1870 г. Окончил Петербургск. гимназию и Военно-медицинскую академию. В 1892 г., приехав в Гродно, вошел в кружок, существовавший еще с 1880-х г. г. В 1888 г. во главе кружка стоял Фридман, затем Исаак Берков, до 1892 г. Демьянович, который получал литературу из Германии. С 1892 г. во главе кружка становится Г. В это время кружок был связан через Шумова, считавшего себя марксистом, с петербургским кружком технологов (Красин и др.) и др. городами. Кружок располагал брошюрами Энгельса, распространял первомайские прокламации. Доклады в нем делали Баар и Барсов, Конст. Андр., студент Электротехнич. ин-та в Бельгии, последний о положении рабочего класса и социал-демократии в Бельгии. В 1894 г. Г. был связан с Н. Тицом, привлекавшимся по делу Петербургск. рабочих кружков в 1894 г. Кружок Г. вел пропаганду среди рабочих и крестьян. Г. был 26 июня 1894 г. арестован и привлечен к дознанию по делу кружка. По выс. пов. 18 окт. 1895 г. исключен из военного ведомства и выслан в Архангельск. губ. на 3 г. Будучи в ссылке, продолжал вести пропаганду и в 1896 г. вторично был привлечен к дознанию за организацию среди ссыльных общества взаимопомощи. По соглашению мин-ров юстиции и вн. дел 21 дек. 1896 г. дело прекращено за отсутствием улик. В окт. 1898 г. бежал из ссылки. Жил за границей, откуда вернулся в сент. 1900 г. В 1901-03 г. г. работал в качестве земского врача в Воронежск. и Тверск. губ. В 1917 г. при выборах в Петергофск. районную думу в петрограде был в списке меньшевиков.

Обзор 1894 (Ук.).—Ведомость 1895 (Ук.).—Рез. циркуляры 1899, 1902, 1903.—Деп. пол.: 3 д-во, 1900, № 74, ч. 12; 4 д-во, 1897, № 88; 5 д-во, 1885, № 63 5, ч. 2, 1896, № 40, ч. 2, лит. Б.—М-во юстиции, 1897, № 11398.

М. ципинский список 1894 г.—А. Фишер, В России и в Англии, 41.—А. Петров, Рабочий-большевик в подполье, 104 (Ср. его же, Первые с.-д. раб. кружки в Архангельске, «Пролет. Револ.» 1923, X (22), 43 и «Большевистская Мысль» 1928, № 13—14 (41—42), 28).—«1905 г. в Архангельске», 122 (С. Очерк по истории РСДРП в Архангельск. губ.).—«Рев. движение среди евреев», I (Ук.) (А. Лев, Первые шаги еврейск. раб. движения в г. Гродно).—«Летучие листки» IX, 1894, 4 (Аресты и обыски).—«Наше Время» II, 1898, 73 (Сведения о политических ссыльных).—«Последние Известия» № 119, 1903, 4 (Из тайных циркуляров деп. полиции).—«Вестник Городского Самоуправления», 1917, № 29 (114) (Списки кандидатов в гласные петергофск. районной думы).

«Галя», партийный псевдоним Виноградовой, О. И. (см.).

«Галя», партийный псевдоним Дроздовой, Анны Алексеевны (см.).

«Галя», один из партийных псевдонимов С. Ф. Финкельштейн-Лапиной (см.).

Галярчик, Иосиф Иосифович, см. Халярчик, Иосиф Иосифович.

Гамбург, Иосель Хаимович, из мещ. г. Гомеля. Род. в 1887 г. вырос в Либаве, где кончил в 1905 г. реальное уч-ще. Начал работать в с.-д. орг—ции с 1904 г., в 1905 г. вел пропаганду в войсках. Арестован в марте 1907 г. на митинге солдат, где обсуждался наказ II Госуд. думе. Приговорен временным военным судом в Риге 31 марта—3 апр. 1908 г. по 102 ст. угол. улож. к каторжным работам на 6 лет. Каторгу отбывал в Смоленск. (1909—10 г.г.), Псковск. (1911 г.) централах и в 1912—14 г.—в Шлиссельбурге. На поселении был в с. Манзурке, Верхоленск. у., Иркутск. губ. Вскоре арестован за организацию ком-та помощи ссыльным и после освобождения

в ночь на 1 янв. 1916 г. бежал с места поселения. Под фамилией М. Д. Полищука поступил в Иркутск. городскую управу на должность помощника санитарного врача, работал там до Февральской революции. В 1917 г. был начальником

И. Х. Гамбург.

С фотогр. 1925 г.

Из сбр. Музея «Каторга и Ссылка».

милиции в Минске 12 апр. 1918 г. избран секретарем Губ. исполкома в Иваново-Вознесенске, был затем заведывающим Губздравом там же. В 1919 г.—начальник снабжения 22 дивизии на Урале, затем начальником снабжения 4 армии там же. В 1920 г.—помощник Чусоснабарма Туркестанск. фронта и член президиума Совнархоза, начальник снабжения южного фронта, дважды был награжден. В 1922 г.—директор Углесиндиката, в 1925 г.—зам. пред. правления Авиатреста; в 1925 г. назначен помощником нач-ка воздушных сил РККА. В настоящее время работает в ВСНХ. В июне 19 1 г. назначен арбитром при Совнаркоме СССР.

Сведения И. Х. Гамбурга.—Гл. В.-С. Упр., 37 св., 1903, № 4, т. XI, ч. 1.

Политическая каторга и ссылка.—1918 г. в Иваново-Вознесенск. губ. (Ук.).—«1918 год в Иваново-Вознесенск. губ.» (Ук.).—«Из истории ЦИК» 1931, № 153.

Гамбург, Мария, учительница. Арестована 13 янв. 1904 г. в Либаве и привезена в Виленск. тюрьму. Обвинялась в транспортировании «Искры».

«Искра» № 59, 1904 (Хроника рев. борьбы).—«Последние Известия» № 164, 1904, 4 (Либава), № 166, 1904, 3 (Вильно).

Гамбургер, Шарлотта Германовна, она же после крещения Наталья Всеволодовна. Подольская мещанка, лютеранка. Род. ок. 1875 г. Окончила Тульск. женскую гимназию. Ввиду знакомства со Смидовичем, Филатовым и др. была подчинена распоряжением деп. полиции 31 дек 1901 г. негласн. надз. полиции, вследствие чего не была допущена на должность учительницы в Смоленске. В 1902 г. жила в Москве, служила в Московск. губ. земской управе. 21 апр. 1902 г. была обыскана (безрезультатно), т. к. по агентурным сведениям была деятельным членом орг-ции «Искры» в Москве. В 1905 г. работала в меньшевистской орг-ции в Москве, арестована при ликвидации технич. с.-д. группы (вместе с Дюкиным) и привлечена к дознанию; по указу 21 окт. т. г. дело было прекращено.

Деп. пол., 3 д-во, 1897, № 726.

Л. Меньшиков, Охрана и революция, II, вып. 1, 36.—К. Захаров-Цедербаум и С. Цедербаум, Из эпохи «Искры», 154, 156.

Гамбургер, Элла Германовна, в замужестве Розанова. Род. ок. 1876 г. В 1896 г. в Москве была арестована в связи с делом «Московск. раб. союза». 4 апр. 1899 г. в связи с ожидавшимися первомайскими забастовками обыскана, так как находилась под наблюдением Охранного отделения. После высылки мужа ее, В. Розанова, из Москвы последовала за ним и поселилась с конца 90-х г. г. в Смоленске. На ее имя шла конспиративная переписка орг-ции «Искры», и Г. оказывала последней всяческие услуги. Ок. 1 янв. 1904 г. привлечена к дознанию. Сидела в Киевск. тюрьме.

Деп. пол., ос. отд., 1898, № 5, ч. 5.—Вед. сод. под стражей.

Л. Меньшиков, Охрана и революция, I, 423, 429, II, вып. 1, 46, 79, 80, 84, 85, 161, 164.—И. Алексеев, История одного провокатора, 7, 23.—«История Екатеринославск. с.-д. орг-ции», 168 (А. Гинсбург, Воспоминания).—«Кат. и Сс.» 1929, II (51), 81, 82 (В. Розанов, Из студ. воспоминаний).

«Гамма», один из литературных псевдонимов Мартова, Ю. О. (см.).

Гамозин, Герасим Петрович, крестьянин Костромск. у. и губ., рабочий. Род. ок. 1883 г. В 1903—04 г. г.—деятельный член Костромск. группы с.-д. Северного ком-та РСДРП, организатор рабочих кружков. Был арестован в 1903 г. Вторично арестован в 1904 г. 1 мая привлечен по делу о распространении первомайских прокламаций. Дело прекращено по манифесту 11 авг. т. г. В 1905 г. в Костроме—организатор фабричного района. В 19 6, г. был арестован. После Октябрьской революции—член ВКП (б).

Деп. пол., 4 д-во, 1904, № 1165.—Вед. сод. под стражей.

«Красн. Мир» (Кострома), 1923, № 55 (Г. Гамозин, О рев. движении в Костроме).

М. Растопчина. История рев. движения в Костроме, 12, 59.—«Красн. Мир» 1923, № 5 (Ее же, 1903 год).—«Октябрь» (Кострома) 1925, XII, 43 (К. Барабанов, Двадцать лет тому назад).—«Вперед» 1925, № 9 (Тюрьма и ссылка).

Гамолко, Андрей Максимович, кременчугск. мещанин, техник. Род. ок. 1874 г. В конце 90-х и начале 900-х г. г. заведывал механической мастерской инж. Дитмара в Харькове, до этого, в 1898 г., работал на паровозостроительном зав. там же. В 1898 г. входил в с.-д. раб. кружок, который был организован Н. Д. Богдановым. Продолжал и позже работать в Харьковск. с.-д. орг-ции, принимал участие в пропаганде среди рабочих и распространении с.-д. литературы. Арестован 28 окт. 1900 г. и

привлечен по делу Харьковск. ком-та РСДРП, 4 янв. 1901 г. отдан под особ. надз. полиции в г. Люботине, Харьковск. губ. 17 марта 1901 г. разрешено жить в Харькове, а 16 апр. т. г. в Воронеже. По соглашению мин-ров вн. дел и юстиции в июне 1903 г. дело в отношении Г. было прекращено за недостаточностью улик.

Сведения Н. Д. Богданова.

Обзор 1900 (Ук.).—Деп. пол., 4 д-во, 1900, № 579, ч. 7, 1901, № 3, т. V.—М-во юстиции, 1900, № 11676.

«Листок Рабочего Дела» № 4, 1900, 22 (Хроника рев. борьбы).—«Летоп. Револ.» 1925, III (12), 151 (Л. Фейнберг, В рядах Харьковск. социал-демократии).—Там же, 168 (В. Руднев, Майские события в 1900 г. в Харькове).

Гаис, Антон Терентьевич, мещанин. Род. ок. 1880 г. Окончил Мелитопольск. реальное уч-ще, учился в Петербургск. технологич. ин-те. В 1899 г. принимал участие в студ. волнениях в ин-те, за что был исключен из ин-та и выслан из Петербурга. Жил в Мелитополе под негласн. надз. полиции. Был принят вскоре обратно в ин-т, в 1901 г. снова участвовал в студ. волнениях. Принимал в это время также участие в деятельности группы «С.-д. рабочая библиотека». Арестован 29 янв. 1901 г. при разгроме «С.-д. рабочей библиотеки». При обыске у него найдено большое количество изданий «библиотеки» (больше 200), а также другой нелегальной литературы. 27 июня 1901 г. освобожден под особ. надз. полиции в Мелитополе. Выс. пов. 13 мая 1903 г. приговорен к тюремному заключению на 6 мес.

Обзор 1901 (Ук.).—Доклады мин-ра юстиции, 1903, ч. 2, л. л. 62—69.—Деп. пол., 4 д-во, 1901, № 83, т. т. I и II.—М-во юстиции, 1902, № 15232.—М-во нар. просвещения, 1901, к. 461, № 193296.

«Накануне» № 29, 1901, 255 (Известия, аресты, тюрьма и ссылка).—«Искра», № 46, 1903 (Из нашей общественной жизни) («Искра» VII, 41).—«Револ. Россия» № 28, 1903, 24 (Хроника правительств. гонений).

Ган, Александр Конрадович, сын купца, врач. Род. ок. 1874 г. Окончил Харьковск. ун-т. В 1902 г. входил в Харьковск. ком-т РСДРП. Арестован 9 февр. 1902 г. в Харькове, обвинялся в том, что вместе с В. Раппом и др. распространял 6 янв. 1902 г. прокламацию «К обществу», привлечен по делу В. Раппа и Ев. Бакшеевой. 6 апр. т. г. освобожден под особ. надз. полиции. Харьковск. губ. совещанием 9 июня 1903 г. дело прекращено по недостаточности улик. Летом (июль?) 1902 г. участвовал в совещании южных орг-ций в Полтаве, которое решило оказывать поддержку «Искре». В 1907 г. при выборах в III Госуд. думу в Харькове был выставлен кандидатом от с.-д. орг-ции по городской курии. В 1917 г. примыкал к группе «Единство». Умер в 1918 г.

Деп. пол., 4 д-во, 1902, № 265.—М-во юстиции, 1902, № 15054.

«Ленинский сборник», VIII, 275 (Из переписки «Искры» и «З-ра».—«Летоп. Револ.» III, 1923, 4 (Н. Попов, Подпольная работа в Харькове в 1907—09 г. г.).—«Вперед» 1905, № 11 (Из общественной жизни) («Вперед» и «Пролетарий», II, 32).

Ган, Алиса Львовна, герм. подданная. Весною 1904 г. в Саратове находилась в сношениях с членами с.-д. орг-ции.

Деп. пол., ос. отд., 1904, № 5, ч. 16, лит. А.

Ган, Викентий Юльевич, рабочий-металлист. Член Петербургск. орг-ции в 1904 г. 26 дек. т. г. на его квартире было застигнуто собрание рабочих и интеллигентов Василеостровского района. У Г. была взята нелегальная литература, но он, повидимому, не был арестован, а отпущен с подпиской о невыезде. Дело впоследствии было прекращено.

Деп. пол., ос. отд., 1905, № 5, ч. 1, т. III; 4 д-во, 1904, № 3654.

«Красн. Летоп.» 1925, I (12), 158, 165 [А. Женевский, На заре 1905 года (Страничка работы петербургск. орг-ции РСДРП по данным департамента полиции].—Там же, 1929, I (28), 210—212 (М. Бортник, В 1901—1904 г. г. на Петербургск. трубочном зав. Из истории рев. движения на заводе).

Ганджумов, Григорий Сергеевич, мещанин, владелец сапожной мастерской. Род. 7 февр. 1876 г. в с. Гадруты, Джебраильск. у., Елисаветпольск. губ. С 1888 г. по 1894 г. учился в сельской школе. 5 мая 1903 г. привлечен при Тифлисск. губ. жанд. упр. по обвинению в подготовке демонстрации 18 апр. (первомайской) и разбрасывании прокламаций Бакинского ком-та РСДРП. При обыске найдено семь пачек прокламаций и др. нелегальная литература. 12 мая освобожден под особ. надзор полиции в Баку. По выс. пов. от 23 июня 1903 г. подлежал трехмесячному аресту при полиции.

Деп. пол., 4 д-во, 1903, № 1159 и №1159, ч. 1.

Ганелин, Соломон (Саул?) Соломонович (Самойлович) (Зельман Шлемович), инженер-химик, из мещан м. Захаровки, Тираспольск. у., Херсонск. губ. Род. в 1880 г. В 80-х г. г. в Одессе входил в кружки переходного, от народничества к марксизму, направления. 25 янв. 1885 г. был арестован там же при попытке передать в тюрьму арестованной сестре своей, Софье, записку. 18 марта т. г. освобожден под залог в 1000 р. Выс. пов. 27 июля 1885 г., по вменении в наказание предварительного заключения, подчинен гласн. надз. полиции на 1 г. с воспрещением жительства в столицах и столичных губ. Оставлен под надзором в Одессе, откуда эмигрировал за границу 19 окт. 1886 г. Будучи в эмиграции, учился в Цюрихск. политехнич. уч-ще. Был в тесных сношениях с Группой «Освобождение Труда», связывал с ней Одесск. кружок Кобермана (1887 г.). Принимал участие в первой попытке создания русск. союза с.-д. заграницей (1887—88 г. г.). С начала 90-х г. г. отошел от активной партийной работы, работал только по специальности, как инженер-химик, сделал ряд открытий в этой области. Продолжал тем не менее оказывать денежную и иную помощь с.-д. орг-ции (гл. обр. для издания работ Плеханова), будучи связан с В. Засулич, Г. Плехановым, П. Аксельродом и др. В 1892 г. уехал в Америку, поселился в Бостоне. В первые годы своего пребывания в Америке переписывался с Г. Плехановым и собирал деньги для Группы «Освобождение Труда». В 1894 г. переехал в Филадельфию, поступил на зав. Гаррисона. 14

февр. 1897 г. негласн. надзор (розыск) был прекращен. Умер в 1925 г. в Гамбурге.

Деп. пол., 3 д-во, 1894, № 22, ч. 43, лит. А, 1897, № 131.

Из архива П. Аксельрода (Ук.).—Переписка Плеханова и Аксельрода, I и II (Ук.).—Н. Сергиевский, Партия русских с.-д., 169.—«С.-д. движение», 76, 78, 362.—«Ист.-рев. сборник», II (Ук.) (В. Невский, «Группа «Освобождение труда» в период 1883—94 г. г.»).—Там же, (Ук.) (Н. Сергиевский, Группа «Освобождение труда» и марксистские кружки).—Ленинский сборник, VIII, 119 (Из эпохи «Искры» и «Зари»).

Ганелин, Хаим Абрамович, мещанин м. Щедрина, Бобруйск. у., Минск. губ., сын учителя, сапожник. Род. ок. 1881 г., учился дома. В 1899 г. в Харькове входил в кружок заготовщиков обуви «Харьковск. с.-д. раб. союза ремесленников». Арестован 4 дек. 1899 г., заключен в Харьковск. губ. тюрьму, откуда освобожден 24 марта 1900 г. под особ. надз. полиции. Выс. пов. 7 февр. 1901 г. определено, по вменении в наказание предварительного заключения, подчинить гласн. надз. полиции на 1 г. в м. Щедрине (в месте жительства родителей). 7 февр. 1902 г. гласн. надз. полиции был снят с воспрещением жительства в столицах и столичн. губ. 18 марта т. г. Г. покончил самоубийством.

Обзор 1898—99 (Ук.).—Доклады мин-ра юстиции, 1901, л. л. 69—73.—Деп. пол.: 3 д-во, 1902, № 500; 4 д-во, 1899, № 593 и № 593, ч. 15;—М-во юстиции, 1899, № 12168.

Е. Осипов, Раб. профессиональное движение в Харькове, 152 (Приложение № 7) (То же в «Летоп.Револ.», IV, 1923, 187, 188, 194, 211, 229. Дело Харьковск. с.-д. рабочего союза ремесленников).

Ганелина, Софья Самойловна, см. Гринце Софья Самойловна.

Ганецкий, Яков Станиславович (настоящая фамилия Фирстенберг, Яков Станиславович) («Генрих», «Куба», «Миколай», «Машинист»). Род. 15 марта 1879 г. в Варшаве в буржуазной семье. Учился до 5-го класса в Варшавск. гимназии и входил в рев. ученический кружок. Бывая летом за границей на взморье, знакомился с рев. литературой и провозил ее нелегально в Варшаву. Одно время, очень непродолжительное, был под влиянием толстовства, но вскоре, в 1896 г., определился окончательно как марксист. С 6-го класса учился в Петровск. гимназии, организовал там кружок учащихся, занимался политической экономией, читал Каутского и «Капитал», организовал также с товарищами несколько кружков среди местных рабочих, вел в этих кружках занятия. Зимой 1899 г. поехал на короткое время заграницу, где посещал социалистические митинги. В т. г., окончив по возвращении из-за границы гимназию, поступил вольноопределяющимся на военную службу в Петрокове. За то, что выругал ротного командира, был подвергнут недельному аресту. В 1900 г., по окончании военной службы, уехал учиться за границу. Занимался естественными и общественными науками в Берлине, затем в Гейдельберге и Цюрихе, но главным образом посвятил себя партийным делам польской социал-демократии. Был связующим звеном между Польшей и заграницей. В начале 1902 г. арестован в Берлине и выслан из пределов Пруссии за получение из Парижа транспорта нелегальной литературы. Летом 1902 г., после побега из ссылки Ф. Дзержинского, организовал вместе с последним в Берлине партийную конференцию (участвовали: Тышко, Мархлевский, Варский и др.), по-

Я. С. Ганецкий.

С фотогр. 1920-х г.г.
Из собр. Музея Революции СССР.

ложившую твердые основы польской с.-д. партии. После нее уехал нелегально на работу в Польшу и с этого момента стал профессионалом-партийцем. В 1903 г. организовал вместе с Дзержинским IV съезд С. Д. П. и Л. (в Берлине) и от последнего был делегирован вместе с Варским на II съезд РСДРП для переговоров об объединении. Однако, вследствие разногласий с РСДРП по национальному вопросу, объединение не состоялось. 20 дек. 1903 г. был арестован в Варшаве с поддельным паспортом (на имя «Троцкого»). Провел 8-дневную голодовку, но неудачно. Освобожден под залог в сент. 1904 г. Дело было прекращено на основании общей амнистии. С 1903 г.—бессменный член Главного правления «Социал-демократии Польши и Литвы» вплоть до раскола. Организовал в 1906 г. V съезд последней (Закопане), участвовал в Стокгольмск. съезде РСДРП (Ганецкий, Дзержинский, Варский), где польская с.-д. партия вступила в РСДРП. В конце 1906 г. до время ареста Р. Люксембург в Варшаве принимал все меры для ее освобождения. В окт. т. г. арестован под именем «Борель» при организации побега одного товарища из Влоцлавск. тюрьмы. Сидел в Варшавск. тюрьме «Павиак». Постановлением мин-ра вн. дел 8 марта 1907 г. выслан в Вятск. губ., откуда в апр. т. г. бежал и по пути заехал к Ленину в Финляндию. По возвращении—в Варшаву

был арестован в день приезда на конспиративной квартире и 11 ноября в виду болезни выслан до суда в Оренбургск. губ., откуда вскоре тоже бежал. В 1908 г.—участник VI съезда Польской социал-демократии (Прага). Участник пленума ЦК в 1910 г. (янв.) в Париже. В 1910—11 г. г.—принимал участие в заседаниях русск. ЦК и в конференциях. После раскола в польской социал-демократии—член краевого правления отколовшейся части партии («розлумовцев»), которая сблизилась с большевиками и имела тесные связи с заграничным большевистским центром во главе с Лениным. В 1912 г. участвовал в международном Базельск. конгрессе, а в 1914 г. перед войной, в Брюссельск. «объединительной» конференции при Международном Социалистическом Бюро. В сент. 1913 г.—участник Поронинского совещания. Был председателем следственной комиссии ЦК большевиков по делу Малиновского (Ганецкий, Ленин, Зиновьев). Во время войны состоял в левой Циммервальда. Под Циммервальдским манифестом имеется его подпись, хотя на самой конференции не мог быть из-за паспортных затруднений. В конце 1915 г. уехал из Кракова, где жил перед войной, пробыл некоторое время в Швейцарии, а затем поселился в Скандинавии. После Февральской революции установил связь с швейцарским центром и предпринял ряд шагов для ускорения переезда членов большевистского ЦК и в частности В. Ленина в Россию. С апр. 1917 г.—член Заграничного бюро ЦК большевиков (с Воровским и Радеком), оставшегося в Стокгольме для связи с заграницей. В сент. 1917 г.—в большевистской делегации на III Циммервальдск. конференции. После Октябрьской революции переехал в Россию и остался на советской работе. Вошел в коллегию Наркомфина, работал вначале в качестве тов. главного комиссара народного банка, затем главного комиссара управляющего банком. Принимал участие в переговорах: в 1918 г.—с Германией и Финляндией, в 1920 г.—с Латвией, в 1921 г.—с Польшей. По окончании переговоров с Латвией назначен полпредом и торгпредом в Латвии. В 1921 г. участвовал в Карской конференции (в переговорах между Закавказскими республиками и Турцией). С конца 1921 г. работает в качестве члена коллегии Наркоминдела. С 1923 г. по янв. 1930 г.—член коллегии Наркомвнешторга, затем Наркомторга СССР. В настоящее время член президиума ВСНХ РСФСР.

Обзор 1902 (Ук.).
Л. Мартов, История, 81.—М. Цявловский, Большевики (Ук.).—Революция 1917 г., III (Ук.).—Попов, Очерк истории ВКП(б) 126, 184, 186, 406.
Больш. сов. энциклопедия, XIV (Ганецкий, Я.).
Энциклопед. словарь «Гранат» XLI, ч. 3, прилож., 97—101 (Автобиография Я. Ганецкого), ч. 2, прилож., 113 (То же. С. Пестковского), 160, 163, 167 (То же, К. Радека), ч. 3, прилож., 77 (То же, Сокольникова).
Воспоминания Я. Ганецкого, имеющие автобиографическое значение: Ф. Дзержинский, М. 1926.—«Ленинский сборник», II, 171—187 (Арест В. И. Ленина в Австрии в 1914 г. по документам).—Там же, 408, 409 (Приезд в Стокгольм).—Там же, 459, 460 (Письмо т. Шляпникову о приезде Ленина в Россию в 1917 г.).—Там же, 461—473 (В поисках архивов В. И. Ленина).—«Правда» 1917, № 88 (Письмо в редакцию) («Правда», IV, 216).—«Правда» (М.), 1924, № 93 (Владимир Ильич в галицийской ссылке).—Приезд Ленина из эмиграции в Россию, приложение к кн. Ф. Платена, Ленин из эмиграции в Россию, 132—140 (Позже в «Пролет.Револ.») 1924, I (24), 102—108).—«Пролет.Револ.» 1926, VI (53), 5—15 (Ленин о национализации банков).—«Известия ЦИК» 1927, № 256 (Первые шаги. Воспоминания).—«Красн. Новь» 1929, II, 123—141 (Арест Розы Люксембург).—Там же, 1929, VII, 187—198 (Из воспоминаний).—Там же, 1929, IX, 163—190 (Из тюремных мытарств).
Ф. Платтен, Ленин из эмиграции в Россию, приложения, 114 (Н. Крупская, Из эмиграции в Питер), 129, 130 (К. Радек, В пломбированном вагоне).—Письма П. Аксельрода и Ю. Мартова (Ук.).—Протоколы второго съезда РСДРП, 124, 127, 366, 388.—А. Балабанова, Из воспоминаний циммервальца, 108, 129, 140, 159.—Ф. Раскольников, Кронштадт и Питер, 177, 192 (То же см. в «Пролет.Револ.», 1923, X (22), 158.—О. Пятницкий, Записки большевика, 107, 121, 124, 149.—Протоколы Объединительного съезда (Ук.) и 342.—Первый легальный ПК (Ук.) (ср. «Красн. Летоп.» VI, 1923, 389, 390).—А. Шляпников, Семнадцатый год, III, 251—254, 256.—Г. Зиновьев, Сочинения, VII, ч. 1, 217, 218, 223.—Ленин, Сочинения, XII, XIV, XVI, XVII, XX, XXI (Ук.), юв. изд.—А. Бадаев, Большевики в Госуд. думе, 164.—«Октябрьское восстание в Москве», 45 (И. Стуков, Обл. бюро и Военно-Революционный ком-т).—«Ленинский сборник», II (Ук.) (Из эмиграции в Россию. Материалы и документы 20 марта и 16 апр. 1917 г.).—Там же, III (Ук.) (Письма В. И. Ленина Розе Люксембург, Лео Тышко и Ю. Карскому (Мархлевскому).—Там же, IV (Ук.) (Февральская революция 1917 г.).—«Рев. движение среди евреев», I (Ук.) (В. Цоглин (Давид Кац—«Тарас»), Между первым и третьим съездами Бунда.—«Последние Известия» № 188, 1904, 7 (Хроника рев. борьбы).—«Красноармеец» (М.) 1919, X—XV, 58, 59 (В. Воровский, Как мы встретили Октябрьский переворот в Швеции).—«Пролет.Револ.» II, 1921, 40 (П. Лепешинский, Примечания к «Письму Павловича» (П. А. Красикова)).—Там же, III, 1922, 295 (А. Коллонтай, Автобиографический очерк).—«Известия ВЦИК» 1923, № 56 (К. Радек, Большевики и интернационал).—«Красн. Летоп.» VI, 1923, 85 (Н. Поповский, Военная орг-ция РСДРП (б)).—«Пролет.Револ.» 1923, IX (21), 229 (Неизданные письма тов. Ленина (1917 г.).—Там же, 1925, IV (39), 177 (Д. Боголепов, Финансовое строительство в первые годы Октябрьской революции).—«Кат. и Сс.» 1926, VI (27), 197 (Юз. Красный, Тов. Дзержинский в тюрьме).—«Печать иРевол.» 1926, I, 6, 8, 9—12 (В. Краевский, Из воспоминаний о В. И. Ленине).—«Пролет.Револ.» 1926, I (48), 7, 9, 14, 22 (Г. Шкловский, Владимир Ильич и Февральская революция).—Там же, V (52), 24, 25 (А. Шляпников, Июльские дни в Петрограде).—Там же, IX (56), 33, 63 (Юв. Красный, Ф. Э. Дзержинский).—Там же, 73, 74 [А. Вайнштейн (Рахмиэль), Несколько встреч с тов. Дзержинским].—Там же, XI (58), 97, 99 (К. Остроухова, Из истории борьбы с ликвидаторством).—«Кат. и Сс.» 1927, I (30), 53 (Накануне процесса большевистской фракции IV Госуд. думы. К истории провокации в России).—Там же, VII (36), 26, 27, 36, 43, 45, 46 (А. Коллонтай, В тюрьме Керенского).—«Пролет.Револ.» 1927, II—III (61—62), 19, 32, 33 (О. Варенцова, Ленин о Февральской революции).—Там же, 174, 175 (В. Ледер, Национальный вопрос в польск. и русск. соц.-демократии).—Там же, VI (65), 5 (Д. Кин, Борьба против объединительного угара в 1917 г.).—Там же, VII (66), 218 (Ф. Дзержинский по письмам и документам).—Там же, 1928, III (74), 55 (П. Горин, К вопросу о троцкистской оценке Февральской революции).—«Кат. и Сс.» 1928, VIII—IX (45—46), 22 (И. Мошинский, Из эпохи 2-го съезда 1900—1904 г. г.).—«Пролет.Револ.» 1928, IX (80), 131, 138 (А. Голубков, Из эпохи реакции).—«Кат. и Сс.» 1929, I (50), 23—27 (И. Мошинский, Ф. Э. Дзержинский и варшавское подполье 1906 г.).

Ганз (ц?), Лева, студ. В 1901—03 г. г. в Елисаветграде—активный член с.-д. орг-ции.

Б. Линцер, «Всеобщая стачка 1903 г. на Украине», 61 (К истории забастовки 1903 г. в Елисаветграде).—«Красн. Вехи», 67 (Краснобродский, В подполье. 1901—1904).—«Летоп.Револ.» 1928, V (32), 106 (Его же, Из истории рев. движения в Елисаветграде).

Ганзбургова, Бася Шлемовна, мещанка Полтавск. губ., портниха. Род. ок. 1884 г.

Арестована 1 июня 1904 г. в Киеве и привлечена по делу киевск. орг-ции РСДРП Обвинялась в том, что принимала участие в деятельности агитационной группы Киевск. ком-та. По манифесту 11 авг. 1904 г. дело прекращено.

Деп. пол., ос. отд., 1904, № 5, ч. 3, лит. А.—Наст. реестр деп. пол., 1904.

Ганзман, Мзер Аронович, мещанин г. Бердичева, маляр. Род. ок. 1885 г., окончил начальное уч-ще. Арестован в ночь на 4 мая 1901 г. в Киеве в то время, как распространял прокламации группы «Рабочая Воля». Привлечен по 250, 251 и 318 ст. ул. о нак., по делу Киевск. ком-та РСДРП (М. Гурский, Д. Викер, И. Назарьев и др.). 30 мая т. г. освобожден под особ. надз. полиции в Киеве. Из под надзора 1 дек. 1901 г. скрылся. Выс. пов. 2 июля 1903 г. определено подчинить Г. гласн. надз. полиции на 1 г. в месте жительства родителей.

Обзор 1901 (Ук.).—Роз. циркуляр 1904.—Доклады мин-ра юстиции, 1903, ч. 2, л. л. 373—379.—Деп. пол.: 3 д-во, 1905 № 161; 4 д-во, 1901, № 249.—М-во юстиции, 1901, № 10955.

Ганзюкевич, Михаил Онуфриевич, сын отст. унтер-офицера, рабочий. Род. 21 ноября 1885 г. Арестован 22 февр. 1904 г. в Николаеве на с.-д. собрании (повидимому на кружковом занятии). Привлечен по делу Николаевск. ком-та РСДРП и его типографии (М. Бовшеверов и др.). 20 марта освобожден под особ. надз. полиции в Николаеве. 18 июля 1905 г. Херсонск. губ. совещанием дело в отношении Г. было прекращено.

Д. п. пол., 4 д-во, 1904, № 602, ч. 9, № 854.—М-во юстиции, 1905, № 19219

«1905 г. на Николаевщине», 83.

Ганков, Терентий Никифорович, рабочий. В конце 1903 г. и в начале 1904 г. был членом раб. кружка Нижегородск. ком-та РСДРП. Арестован 26 янв. 1904 г., при обыске найдены приготовленные для распространения прокламации ком-та. Привлечен по делу ком-та и подчинен особ. надз. полиции. Дело прекращено по манифесту 11 авг. 1904 г.

Еж. нед. записки, 1904, 3—10 января.—М-во юстиции, 1904, № 17121.

Ганнус, Танель Юрьевич, крестьянин Эстляндск. губ. 11 янв. 1898 г. был обыскан в связи с делом о «первом Колпинск. кружке» (Як. Андреева и др.).

М-во юстиции, 1898, № 11432.

«Ганс», один из революционных псевдонимов Кржижановского, Г. М. (см.).

Гансбург, Давид Григорьевич, мещанин Полтавск. губ., провизор. В 90-х гг. в Оренбурге организовал кружок среди железнодорожных рабочих, из которого выросла впоследствии местная с.-д. орг-ция. После раскола РСДРП примкнул в меньшевикам. Перед 1905 г. и в революцию 1905 г. стоял во главе Оренбургск. с.-д. группы, вел пропаганду, вошел в первый Оренбургск. ком-т РСДРП. Принимал активное участие в декабрьских событиях 1905 г., за что судился Саратовск. суд. палатой 25 февр. 1907 г. и приговорен к тюремному заключению. Кассационная жалоба его рассматривалась 18 окт. т. г. в касс. деп. сената. Продолжал вести партийную работу и позже, выступал на первомайском митинге 1907 г. В годы войны арестован на массовке. Будучи болен, не вынес тюремного режима и в 1915 г. покончил с собой, приняв во время допроса цианистый калий.

Деп. пол., ос. отд., 1904, № 5, ч. 52, лит. А.

В. Троцкий, Рев. движение в Среднем Поволжье, 60, 61, 101.—В. Невский, Раб. движение в январские дни (Ук.).—«1905 г. в Оренбургск. губ.», 7, 8, 9, 11, 14 (Дм. Наранович, Воспоминания о с.-д. работе в 1904—06 г. г. в Оренбурге).—Там же, 17 (П. Чернышев, Рев. работа в ж.-д. мастерских. Из восп. т. Чернышева).—Там же, 36 (Вл. Булах, Массовое рев. движение).—Там же, 45 (В., Маевки).—«1905 г. в Среднем Поволжьи», 44, 45 (В. Троцкий, Годы первой революции в Среднем Поволжьи).—«Право» 1907, № 40, 2614 (Список д. л, назначенных к слушанию в касс. деп. прав. Сената).—«Русск. Слово» 1907, № 46 (Телеграммы наших корр. спондентов. Оренбург).

Ганцев, Павел Андреевич, мещанин г. Козельска, Калужск. губ., рабочий-металлист. Род. в янв. 1860 г., учился в приходском уч-ще. В дек. 1896 г. вошел в с.-д. кружок рабочих Балтийского завода в Петербурге, которым руководил В. Катин-Ярцев. Позже посещал собрания кружка, руководителем которого был В. Пазухин. Арестован 18 апр. 1897 г. и привлечен по делу Петербургск. «Союза борьбы за освобождение раб. класса» (Н. Бауман, В. Пазухин, М. Гинзбург и др.). Освобожден 27 июня т. г. Выс. пов. 12 дек. 1898 г. определено, по вменении в наказание предварительного заключения, подчинить Г. гласн. надз. полиции в месте приписки на 1 г. Был водворен на жительство в Козельске и по окончании гласн. надз. полиции 17 янв. 1900 г. подчинен негласн. надз. с воспрещением жительства в столицах и Петербургск. губ. до особ. распоряжения. В 1904 г. разрешено повсеместное жительство. До 1902 г. жил в Калязине, затем снова в Козельске.

Обзор 1897 (Ук.).—Деп. пол., 3 д-во, 1900, № 43, 4 д-во, 1897, № 96, т. I и № 96, ч. 1, лит. А.—М-во юстиции, 1897, № 11454.

«Раб. Дело» VI, 1900, 85 (Из мест ссылки и заключения).—«Пролет.Револ.» 1923, II (14), 79 (Я. Андреев, 1897—98 г. г. в Колпине).

Ганцева, Мария Ивановна (урожд. Белкина), мещ. г. Козельска, Калужской губ., портниха. Род. ок. 1870 г. В 1897 г. принимала участие в деятельности с.-д. кружка в Колпине, оказывала помощь Як. Андрееву и др., была (по данным наблюдения деп. полиции) посредницей в сношениях членов об-ва помощи политическим ссыльным и заключенным. Была арестована и привлечена по делу первого Колпинск. кружка и Петербургск. Союза борьбы (Я. Андреев, В. Надеина и др.) 7 марта 1898 г. освобождена под особ. надз. полиции. Выс. пов. 26 мая 1899 г. определено подвернуть Г. тюремному заключению на 6 мес. с подчинением затем гласн. надз. полиции на 2 года в месте приписки. Будучи под особ. надз. продолжала работать по организации рабочего кружка в Колпине и

находилась в сношениях с членами Петербургск. «Союза борьбы за освобождение раб. класса». Была в связи с этим вторично арестована 1 дек. 1899 г., 6 янв. 1900 г. выпущена под особ. надз. полиции в г. Калязине, Тверск. губ. Привлекалась по делу «Петербургск. союза борьбы за освобождение раб. класса» (А. Малышев и др.). Выс. пов. от 25 дек. 1900 г. определено по вменении в наказание предварительного заключения подчинить Г. гласн. надз. полиции в месте приписки на 3 г., оставив без исполнения выс. пов. от 26 мая 1899 г. Позже ей было разрешено отбывать гласн. надз. на родине, в Калязине.

Обзор 1898—99 (Ук.).—Доклады мин-ра юстиции, 1900, л. я. 346—350.—Деп. пол.: сс отд., 1898, № 5, ч. 6, лит. А: 4 д-во, 1898, № 51, т. III, 1899, № 319, т. III: 5 д-во, 1901, № 54, ч. 1.—М-во юстиции: 1898, № 11432 и 1899, № 11994.

Ганцель. Арестован 8 сент. 1904 г. в Одессе в трактире, куда пришел получить для распространения прокламации, выпущенные местным ком-том РСДРП.

«Летоп. Револ.» 1930, VI (45), 234 (Я. Танін, Революційний рух та партійна робота в Одесі 1905 р.).

Ганшин, Алексей Александрович, сын купца 1-й гильдии, Юрьева-Польского, Владимирск. губ., инженер-технолог. Род. в 1869 г. В 1889 г. окончил Московск. коммерческое уч-ще, поступил в Московск. ун-т, откуда перешел в 1890 г. в Петербургск.

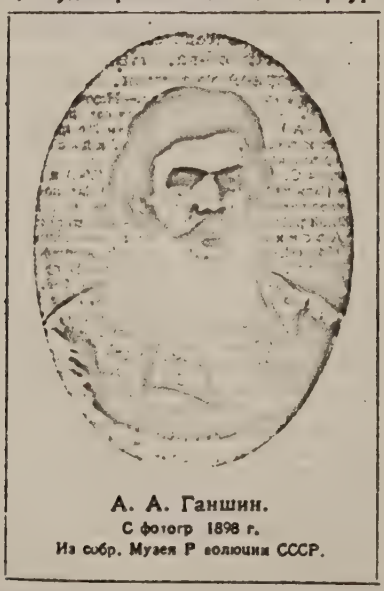

А. А. Ганшин.
С фотогр 1898 г.
Из собр. Музея Революции СССР.

технологич. ин-т. Окончил последний в 1895 г. В это время примкнул к с.-д. кружку В. И. Ленина, С. Радченко, Г. Кржижановского и др. Летом и осенью 1894 г. вместе с В. Масленниковым отпечатал первую часть статьи В. И. Ленина. «Что такое друзья народа и как они воюют против социал-демократов». Печатание производилось частично (летом) в имении отца Г. «Горки», Переяславск. у., Владимирск. губ., а затем (осенью) в квартире последнего в Москве. Тогда же связался с С. И. Мицкевичем, а затем, после арестов среди членов кружка Московск. с.-д. в дек. т. г. продолжал с бр. Масленниковыми, Кирпичниковым и др. и с уцелевшими Мандельштамом и Спонти, его работу. Вел организационную и пропагандистскую работу. Принимал активное участие в организации «Рабочего Союза». Арестован 9 июня 1895 г. и привлечен по делу кружка С. Мицкевича и Г. Мандельштама. При обыске у него и его жены найден склад нелегальной литературы. После 8½ мес. тюрьмы освобожден под залог в 3000 р., внесенный отцом. Жил у последнего в им. «Горки». По выс. пов. 5 февр. 1879 г. выслан под надз. полиции в Вятск. губ. на 3 г. В мае 1899 г. получил разрешение приехать в Москву из-за тяжелой болезни жены. После смерти ее ему было разрешено жить в «Горках» и наезжать в Москву для лечения. 23 авг. вернулся в Вятск. губ. В окт. т. г. переведен в Вятку. По постановлению особого совещания от 20 янв. 1900 г. по окончании срока высылки Г. было воспрещено жительство в столицах и столичных губ. и более чем в 20-ти губерниях и городах на 2 г. В 1900 г. жил в Калуге, затем в Новгородск. губ. В 1901 г. служил химиком на сахарном зав. в Сумск. у., Харьковск. губ. В 1902—03 гг. жил в «Горках». В 1904 г. ему было разрешено повсеместное жительство. От партийной работы отошел. После октябрьской революции работал в качестве директора ткацкой ф-ки «Свобода» (ст. Белького, Сер. ж. д.).

Обзор 1895—96 (Ук.).—Ведомость 1897 (Ук.).—Деп. пол.: 3 д-во, 1894, № 18: 5 д-во, 1897, № 41, ч. 7.

Больш. сов. энциклопедия (А. А. Ганшин).—«Пролет. Револ.» 1923, II (14), 73—74 (А. Ганшин. Как были изданы статьи В. И. Ульянова «Что такое друзья народа и как они воюют против соц.-демократов»).

В. Невский, Очерки (Ук.).—Л. Меньшиков, Охрана и революция, I, 248, 253—256, 414, 415.—Вятск. политическая ссылка, 80 (Список вятск. политических ссыльных за 1899—1905 г. г.).—Доклады с.-д. ком-тов II съезду РСДРП, 133.—Литература Московск. раб. союза, 317.—«На заре раб. движения в Москве», 34 (С. Мицкевич, Очерки истории Московск. партийной орг-ции).—Там же, 61, 62, 63, 66 (Вл. Максаков, Пионеры социал-демократии в Москве).—Там же, 123, 126 (А. Ульянова, Воспоминания).—«Владимирск. окружная орг-ция РСДРП» (Ук.) (Н. Шаханов, Н. Е. Федосеев и его работа во Владимирск. губ.).—«Технологич. ин-т им. Ленинградск. Совета», I, 593 (Список лиц окончивших Технологич. ин-т за 100 лет).—«Пролет. Револ.» 1923, II (14), 55 (А. Елизарова, Страничка воспоминаний).—Там же, 70 (С. Мицкевич, О работе В. И. Ульянова-Ленина «Что такое друзья народа и как они воюют против соц.-демократов»).—Там же, 76 (Приложение II к ук. выше статье Мицкевича).

Ганшин, Михаил Михайлович, рабочий-печатник. С окт. 1903 г. входил в центр нелегального с.-д. союза Московск. типолитографских рабочих. В конце 1904 г.—начале 1905 г. работает по организации кружков в типографии Кушнарева. В 1904 г. привлечен к дознанию по делу «Союза Московск. типографских рабочих для борьбы за улучшение условий труда». Дознание было прекращено. Арестован 12—13 янв. 1905 г. в связи с забастовкой по поводу 9 января.

Деп. пол., настольный реестр за 1904 г.

В. Невский, Раб. движение в январские дни 1905 г. (Ук.).—«Московск. печатники», 28, 32, 36 (В. Шер, Московск. печатники в революции 1905 г.).—Там же, 162 (М. Попов, София Германовна Хренкова).—«1905 г. на Кушнеревке», 40—42 (Н. Виноградов и В. Виноградов, Сентябрьская забастовка).

Ганшин, Сергей Васильевич («Степан Степанович»). Род. в 1869 г. Механик-строитель. С.-д. с 90-х г.г. В 1895 г. заведывал маленькой фабрикой на окраине Москвы. После провала кружка С. Мицкевича оказывал большие услуги Московск. с.-д. кружкам по завязыванию связей с рабочими. После раскола РСДРП примкнул к большевикам. В 1905 г. работал в Московск. окружной орг-ции по устройству техники, был помощником ответственного техника Московск. ком-та И. Стернина, который организовал большую типографию для массового печатания прокламаций. Одно время был организатором Сокольнического района. С авг. до окт. 1905 г.—технический секретарь Московск. окружной орг-ции, а затем, с окт. 1905 г. до конца года—член и казначей Московск. окружного ком-та РСДРП(б). В 1906 г. был техническим секретарем Московск. Областного ком-та, арестован, но через месяц, за отсутствием улик освобожден. В 1909 г. предоставил помещение для устройства типографии ЦК. С 1912 г. отдался работе по технике. Его изобретения нашли широкие применения в промышленности. Сотрудничает в различных технических журналах.

Большевики Москвы (Ук.).—«Путь к Октябрю» II, 63, 65 (А. Шестаков, Начало Московск. окружки).—Там же, 99, 101 (Первый вечер воспоминаний окружки. Орлов, Масленников).—Там же, III, 11, 27 (А. Шестаков (Никодим), В цикле 25 лет).—Там же, 197, 202 (Е. Попова, Полтора года в окружке).—Там же, V, 18, 20 (В. Орлов, Московск. Окружной Ком-т РСДРП. 1905—1909 г. г.).—«Годы реакции» (Ук.) - «1905 г. в Московск. губ.», 165 (В. Орлов, Состав Московск. Окружного ком-та).—«Спутник Коммуниста» 1926, IV, 86 (А. Марунов, Воспоминания о подпольной работе).

Ганытиеевич (Ганышеевич?), Мария Павловна, дворянка, слуш. Петербургск. женск. медиц. ин-та. Род. в 1879 г. в Якутск. области. В 1897 г. в Томске входила в смешанную группу народников и марксистов, ведшую пропаганду среди учащихся средних учебных заведений. В 1900 г. была преподавательницей Пречистенских вечерних и воскресных классов для рабочих в Москве. В апр. 1901 г. привлечена по делу о Московск. группе РСДРП. Вследствие того, что дала откровенные показания, 21 апр. т. г. была освобождена. В янв. 1903 г. была безрезультатно обыскана в Москве.

Деп. пол., 3 д-во, 1900, № 894.

Н. Баранский, В рядах Сибирск. с.-д. союза, 9.

Гапеев, Александр Александрович, геолог. Род. 7 авг. 1881 г. в г. Кромы, Орловск. губ. Окончил Петербургск. Горный ин-т, где учился с 1900 г. по 1910 г. с перерывами. В июне 1903 г. отбывал тюремное заключение в Крестах. В 1904 г.—член с.-д. орг-ции Горного ин-та, большевик. В т. г., когда представители с.-д. орг-ций высших учебных заведений Петербурга составили ком-т объединенных орг-ций при Петербургск. ком-те, вошел в него. Осенью 1904 г. меньшевики ушли из объединенного ком-та и последний стал большевистским. За участие в студ. волнениях 6 марта 1904 г. в Горном ин-те уволен из ин-та и отбыл 4 месяца тюремного заключения с воспрещением затем жительства в столицах. Принимал активное участие в революции 1905 г. в Петербурге; так напр. был председателем на митинге 18 окт. 1905 г. у Казанск. собора. Был избран Объединенным ком-том студенческих орг-ций, существовавшим на правах района, на Объединительный съезд (псевдоним—Молоденков), но мандат его был опротестован мандатной комиссией, и он участвовал в съезде лишь с совещательным голосом. В 1906 г., живя в Орле, принимал активное участие в деятельности местной с.-д. орг-ции, был редактором «Брянск. Голоса». По окончании ин-та совершенно отошел от партийной работы, занялся своей специальностью. С 1914 г. участвовал в геологических исследованиях Кузбасса и угольных районов Киргизск. степи и Сахалина. Ему принадлежит ок. 20 печатных работ, из них наиболее значительные: «К вопросу об экибастузских и прииртышских месторождениях каменного угля» (1920) и «Кузнецкий каменноугольный бассейн». Сотрудник геологич. к-та, председатель горного отд. Русск. технич. об-ва. Ныне профессор Московск. горной академии.

Г. Бешкин, Библиография.—Наука в России.—Книга в СССР, 1926, 1927.—Сибирская сов. энциклопедия, I (Гапеев, А. А.).—Научные работники Москвы.

«На пути к победе», 106—111 (А. Гапеев, Ин-т до первой революции).

Протоколы Объединительного съезда (Ук.) и 342.—«Из прошлого» (Брянск), 46 (И. К., 1905 г. и Мальцовщина).—«Первая революция в Петербурге» I, 64 (Б. Перес, На партийной работе осенью 1905 г.).—«На пути к победе», 14 (Р. Арский, Горный ин-т в рев. движении).—Там же, 114 (Е. Михайлова, Из истории Горного ин-та).—Там же, 133 (В. Бажанов, В предреволюционные годы).—«Последние Известия» № 158, 1903, 8 (В «Крестах» сидели...).—«Новая Жизнь» № 16, 1905 («Новая Жизнь» III, 46).—«Пролет.Револ.» 1924, IV (27), 215 (И. Теодорович, Заметки читателя).

Гапоненко, рабочий электрической станции при главных мастерских Екатерининск. ж. д. В 1900-х г. г. (1900—03?) член с.-д. орг-ции в Екатеринославе, вел пропагандистскую работу на станции.

«История Екатеринославск. с.-д. орг-ции», 280 (К. Норинский, В Екатеринославск. губ.).

Гапонов, Иван Григорьевич («Фома») крестьянин, рабочий. Род. в 1881 г. в Таганроге. В 1904 г. активный член Таганрогск. с.-д. орг-ции, представитель рабочего кружка Котельного зав. Арестован в ночь на 29 апр. т. г. и привлечен по делу «Донецкого с.-д. раб. союза». Был заключен в Новониколаевск. станичную тюрьму, откуда освобожден не ранее 1 июля т. г. В 1905 г. входил в коллектив заводского района, представитель Котельного зав. в общем собрании руководящего коллектива. В июне во время расстрела возвращавшихся с массовки, стрелял в поли-

цию. Принимал активное участие в революции 1905 г. в Таганроге, член боевой дружины. Был избит черносотенцами 17 окт. В марте 1906 г.—один из организаторов Совета безработных. В 1909 (1910?) г. за экспроприацию сослан на каторгу. В 1925 (?) г. жил в с. Троицком, возле Таганрога.

Деп. пол., 4 д-во, 1904, № 1513.—Вед. о движении дел (Харьковск. суд. палата).

«История пролетарской борьбы в Таганроге», I, 17 (Краткие биографические сведения).

Т. Харечко. 1905 г. в Донбассе. 35—К. Губарев. На путях к большевизму, 10, 13, 27, 28.—«История пролетарской борьбы в Таганроге» I, 14 (Первые вылазки рев. с.-д. кружков).—Там же, III, 38 (Под знаменем большевизма).—Там же, IV, 23 (Н. Филиппенко. Первая демонстрация рабочих Таганрога).—«1905 г. на Северном Кавказе» 24, 37, 38, 40, 43, 48, 49, 50, 55, 58, 63. (Воспоминания участников: Гапонов, Мейстер и др.)

Гапонова, Ирина В 1902 г. член с.-д. женского кружка в Таганроге. Арестована 14 июня 1905 г. на массовке. 18 июня освобождена.

«История пролетарской борьбы в Таганроге», I, 27 [Е. Калашникова (Е. Дмитропопуло), Заря].—Там же, II, 17 (От кружка с.-д. к партии пролетариата).—«1905 г. на Северном Кавказе», 37 (Раб. движение в Таганроге. Воспоминания участников).

«Гапоша», один из партийных псевдонимов А. И. Опарина (см.)

Гар, рабочий вагонного цеха главных ж.-д. мастерских в Одессе. В 1903—05 г. г. входил в актив с.-д. орг-ции.

«1905 г. в Одессе и Одесщине», II, 95 (Ф. Ачканов, Наша работа в главных ж.-д. мастерских).

Гар, врач, его жена Розалия Климентьевна, дети Евгения и Александр. В 1901 г. при их содействии в Петропольи Елисаветградск. у. была организована группа крестьян. для с.-д. пропаганды среди населения соседних деревень.

«Красн. В хи», 160 (Перед пятым годом)—Там же, 164 (В пятом году. Из крестьянских настроений.) «Летоп. Револ.» 1928, V (32), 109 (Б. Линцер, Из истории рев. движения в Елисаветграде).

Гар, Капитолина Александровна («Анна»), жена врача. В 1904 г. руководила кружком рабочих с.-д. в Воронеже. В 1906 г. работала в с.-д. орг-ции в Дмитрове, руководила районным ком-том (в то время объединенным). Меньшевичка. Участвовала в районной конференции в конце ноября т. г. В янв.-февр. 1907 г. вела занятия в пропагандистском кружке рабочих Галкинск. зав. В апр. т. г. на районной конференции вошла в ком-т и была избрана в исполнительную комиссию последнего («Организационную тройку»). 1 мая 1907 г. произнесла речь на митинге в Роще. Позже, до 1908 г., работала как организатор Савеловск. подрайона. В 1909 г. отошла от партийной с.-д. работы и примкнула к синдикалистам.

И. Петухов, В борьбе с царизмом, 7, 9—15, 17—19.—А. Лужаев, История одного литейщика, 63.—«Путь к Октябрю» II, 159 (Второй вечер воспоминаний «Окружки». Моисеев).—Там же, IV, 28 [Минин, История РКП (б. РСДРП) (б) на территории Дмитровск. у., Московск. губ.] —«Годы реакции» (Ук.).—«1905 г. в Воронежск. губ.», 83 (Воспоминания рабочего А. И. Михайловского).

Гаравин, Михаил Ефимович, крестьянин дер. Беркино, Кочневск. вол, Шуйск. у., Владимирск. губ., ткач. Род. в 1870 (?) г. Окончил церковно-приходскую школу с. Митрофановского. Летом 1895 г. вошел в «Рабочий Союз» г. Иваново-Вознесенска. В 1898 г.—член с.-д. кружка, организованного В. Перазичем (К. Солодухой) в Иваново-Вознесенске, участник празднования 1 мая 1898 г. 14 июня участвовал в общем собрании актива с.-д. орг-ции. Позже—представитель одного из с.-д. кружков и посредник между рабочими и интеллигентами. Арестован 20 авг. 1898 г. и привлечен по делу о «Московск. союзе борьбы за освобождение раб. класса» и о кружке в Иваново-Вознесенске (дело В. и А. Ванновских, Володиной и др.). 18 сент. т. г. освобожден под особ. надз. полиции в Иваново-Вознесенске. По соглашению мин-ров вн. дел и юстиции в февр. 1900 г. дело прекращено по недостаточности улик. По освобождении продолжал вести с.-д. работу. Весной 1899 г. участвовал на совещании (В. Бубнов, Рябинин, Баринов и др.), на котором обсуждался вопрос об издании в Иваново-Вознесенске нелегальной газеты. 28 сент. 1900 г. арестован вторично, привлечен по делу Иваново-Вознесенск. ком-та РСДРП (В. Бубнов, В. Носков, Постников и др.). На допросе дал откровенные показания, повлекшие за собой арест др. членов орг-ции. 4 окт. выпущен под особ. надз. полиции в Иваново-Вознесенске По выс. пов. 12 дек. 1900 г. подвергнут тюремному заключению на 1 г., которое отбывал с 9 янв. 1902 г. по 9 янв. 1903 г. в Петербурге, по освобождении ему было воспрещено жительство в столичных губ. на 5 лет.

Обзоры 1898—99 и 1900 (Ук.).—Доклады мин-ра юстиции, 1901, л. л. 418—423.—Деп. пол., 3 д-во, 1902, № 576.—М-во юстиции, 1898, № 11489, 1900, № 11521.

Л. Меньшиков, Охрана и революция, II, вып. 1, 76.—В. Смирнов На заре раб. движения г. Иваново-Вознесенска 57.—Воспоминания И. В. Бабушкина, 151.—М. Багаев, За 10 лет (Ук.).—Раб. движение в Иваново-Вознесенск. районе, 26.—«Труды Иваново-Вознесенск. губ. научного об-ва краеведения», 1925, III, 179, 180 (Н. Малицкий, «Тайное об-во» в гор. Иваново-Вознесенске в 90-х г. г. XIX столетия).—«XXV лет РКП» (Иваново-Вознесенск), 43 [(Н. Грачев), Материалы по истории раб. движения в Иваново-Вознесенске).—Там же, 58 (В. Кузнецов, Первые вехи).—«Рабочее Дело» II—III, 1899, 98 (Хроника рев. борьбы).—Там же, VIII, 1900, 64, IX, 1901, 88 (Раб. движение в России. Из Иваново-Вознесенска).—«Пролет. Револ.» 1925, IX (44), 159 (С. Балашов, Раб. движение в Иваново-Вознесенске).—«Искра» № 6, 1901 (Хроника раб. движения. Из Иваново-Вознесенска) («Искра» I, 120).—Там же, № 18, 1902 (Хроника рев. борьбы) («Искра» III, 59).—«Пролет. Револ.» 1928, II (73), 32 (В. Геравич, Накануне первого съезда).

Гаравин, Филипп Яковлевич, крестьянин дер. Беркино, Шуйск. у., Владимирск. губ., ткач. Род. ок. 1879 г. Работая еще мальчиком на одной из мелких фабрик Иваново-Вознесенска, научился у сына фабриканта грамоте. Позже работал на ф-ке Горелина. Летом 1895 г. вошел в «Рабочий Союз» г. Иваново-Вознесенска, участвовал в деятельности с.-д. раб. кружков. В 1898 г. был организатором одного из них. Летом т. г. ездил в Ярославль для связи с местными с.-д., пытался организовать там кру-

жок на ф-ке Корзинкина, принимал участие в общем собрании актива Иваново-Вознесенск. орг-ции 14 июня. В т. г. 20 авг. арестован. При обыске был взят отчет Московск. об-ва Красн. Креста и список заключенных в Московск. тюрьмах. Сидел в тюрьме в Шуе, затем во Владимире. 20 ноября переведен в Московск. тюрьму, вследствие присоединения Иваново-Вознесенск. дела к делу «Московск. Союза борьбы за освобождение раб. класса». Болезнь Г (чахотка) в тюрьме обострилась. Ротмистр Рашко вынуждал его к откровенным показаниям, на что он ответил отказом и покушался на самоубийство, бросившись 27 ноября т. г. в пролет лестницы. Умер от последствий падения в тюремной больнице 5 марта 1899 г.

Ф. Я. Гаравин.
С фотогр 1898 г.
Из собр. Музея Революции СССР.

Обзор 1898—99 (Ук.).—Деп. пол., 4 д-во, 1898, № 128, т. II.—М-во юстиции, 1898, № 11489.

В. Невский, Очерки (Ук.).—В. Смирнов, На заре раб. движения г. Иваново-Вознесенск., 57.—М. Багаев, За десять лет (Ук.).—«Раб. движение в Иваново-Вознесенск. районе», 26, 30.—«Из истории раб. и ком. движения в Ярославле», II (Евг. Дмитриев, Очерки из истории р. в. движения в Ярославск. губ. 1883—1905 г. г.).—«XXV лет РКП (б)» (Иваново-Вознесенск), 43 [(Н. Грачев), Материалы по истории раб. движения в Иваново-Вознесенске.].—«Труды Иваново-Вознесенск. губ. научного об-ва краеведения» 1925, III, 190, 181 (Н. Малицкий, «Тайное об-во» в гор. Иваново-Вознесенске в 90-х г. г. XIX столетия).—«Рабочее Дело» II—III, 1899, 97—99. (Хроника р. в. борьбы).—«Пролет.Револ.» 1928, II (73), 32 (В. Перавич, Накануне первого съезда).

Гаравины, Ефим и Семен (братья), крестьяне, ткачи. Летом 1892 г., работая в Иваново-Вознесенске, входили в раб. кружок, ставший ядром местной с.-д. орг-ции. Работали в с.-д. орг-ции до 1895 г., позже отошли от нее.

М. Багаев, За десять лет (Ук.).—«Пролет.Револ.» 1925, VI (41), 243 (М. Багаев, Рецензия на сб. «XXV лет РКП (б). Воспоминания Иваново-Вознесенск. подпольщиков).

Гараев, Д. С., рабочий. В 1892 г. входил в рабочий кружок в Иваново-Вознесенске, ставший ядром с.-д. орг-ции.

«XXV лет РКП (б)» (Иваново-Вознесенск), 30 (Д. Маслов, Первый с.-д. кружок).

Гарбузов, Владимир Михайлович, сын дьякона. Род. в 1874 г. в Валуйках, Воронежск. губ. Окончил Воронежск. гимназию. В 1898 г. поступил на естественное отделение физико-математич. ф-та Московск. ун-та. В 1901—02 г. г. оказывал содействие Московск. с.-д. орг-ции в подыскании квартиры для гектографирования и хранения нелегальных изданий. За участие в студенческих беспорядках арестован 10 февр. 1902 г. и по постановлению особ. совещания 7 марта 1902 в июне т. г. выслан в Вост. Сибирь на 4 г., в дворен в г. Якутск. По выс. пов. 13 сент. 1902 г. и 5 дек. т. г. гласн. надз. в Сибири сокращен до 1 июля 1903 г. После этого срока разрешено было вернуться в Европейскую Россию и избрать место жительства вне ун-тских городов с подчинением гласн. надз. полиции до 1 июля 1903 г. 6 янв. 1904 г. арестован в Тифлисе при ликвидации местной орг-ции РСДРП и привлечен по делу последней. В т. г. выслан в административном порядке из пределов Кавказск. края по распоряжению главноначальствующего гражданской частью на Кавказе. Подчинен особ. надз. полиции в Воронеже, где, поселившись весною 1904 г., принял активное участие в деятельности местной с.-д. орг-ции, входил в состав Воронежск. ком-та РСДРП.

Д. п. пол.: ос. отд., 1904, № 5, ч. II, лит. А и ч. 24, лит. А; 3 д-во, 1903, № 1306, 1904, № 2221.

Алфавитный список студентов Московск. ун-та за 1901—1902 г., 49.—«Помни о прошлом», 10 (Соц.-демократическая орг-ция в Воронеже в начале 1905 г. (Из архива Воронежск. губ. жанд. упр.).—«1905 г. в Воронеже», I, 87 (С.-д. орг-ция в Воронеже в период 1904 и 1905 г. г. (по материалам жанд. упр.).—«Последние Известия» № 73, 1902, 3 (Красноярск).—Там же, № 100, 1902, 3 (Нам доставлен следующий тайный циркуляр).—«Револ. Россия» № 11, 1902, 27 (Хроника рев. борьбы).—«Освобождение» № 13, 1902, 212 (Миссия Святополк Мирского).—«Искра» № 67, 1904, 8 (Хроника р. в. борьбы).

Гарви, Н., настоящая фамилия **Бронштейн,** Петр Абрамович (кроме того, партийные и литературные псевдонимы: «Захар Петрович», «Кемский», «Коля», «Ю. Чацкий», «Юрий», литературные: «Н. Вигар», «Гар-ви», «Н. Гар-ви», «Ю. Ч.»), из мещан м. Корец, Волынской губ. Род. ок. 1881 г. Сдал экстерном экзамен на атестат зрелости при Ришельевской гимназии в Одессе. В 1900 г. участвовал, как делегат от Одессы в общестуденческом подпольном съезде. В 1901 г. принимал активное участие в деятельности местной с.-д. орг-ции. После ареста в авг. 1901 г. руководителей ком-та (Канторовича и др.), вошел в состав Одесск. ком-та вместе с М. И. и Е. И. Батыревыми, М. Зборовским, и др. Вместе с большинством ком-та примыкал к рабочедельцам. В янв. 1902 г. участвовал на конференции Южно-русск. с.-д. орг-ций в Елисаветграде, как представитель от Одесск. ком-та. Ему принадлежит формулировка мнения большинства по вопросу о сущности самодержавия, внесенного в противовес искровскому

в извещение о съезде. Арестован в начале 1902 г. и привлечен по делу Одесск. ком-та РСДРП, сидел с 12 февр. в Одесск., затем в Виленск. и Гродненск. тюрьмах. Выс. пов. 11 июля 1903 г. определено выслать в Вост. Сибирь на 4 года. Водворен в Усть-куте, Киренск. окр., Иркутск. губ., откуда в т. г. бежал. После раскола РСДРП примкнул к меньшевикам. Одно время работал в Москве. В 1905 г. входил в Совет Пресненско-Хамовническ. района от меньшинства. В 1906 г. входил в группу, поддерживавшую идею о созыве «раб. съезда», выдвинутую П. Аксельродом. В т. г. некоторое время снова работал в Одессе, как член Одесск. ком-та. 3 июня 1907 г. был арестован в Одессе на совещании работников местной орг-ции, но вскоре освобожден. Сотрудничал в профессиональной прессе. В 1907 г. в Петербурге работал в редакции журн. Союза металлистов «Рабочий по металлу», в 1909 г. в редакции журн. «Проф. Вестник». С 1908 г. занял резко ликвидаторскую антипартийную позицию, которая в частности выразилась в отказе после пленума ЦК РСДРП в 1910 г. войти от меньшевиков в ЦК. В конце 1910 г. вошел в первый состав «Инициативной группы» в Петербурге. Участвовал в августовской конференции 1912 г. в Вене, как делегат от Одессы. Выданный вторым делегатом от Одессы, провокатором А. Поляковым, был арестован по возвращении с конференции 14 окт. т. г. и подчинен по освобождении надз. полиции в избранном месте жительства за исключением столиц и столичных губ. на 2 г. По указу 21 февр. 1913 г. досрочно освобожден от надз. полиции. Во время всего периода реакции принимал активное участие в ликвидаторской печати («Наша Заря», «Луч»). В 1915 г.—член Организационного ком-та. С начала Февральской революции один из руководителей меньшевиков в Петрограде. После майской конференции 1917 г. член бюро Организационного ком-та, затем ЦК и Бюро ЦК меньшевиков. Работал в проф. движении; был делегатом О. К. в Бюро по созыву страхового съезда, членом Всероссийского центрального совета профсоюзов, участвовал 20—23 июня в III Всероссийск. конференции профсоюзов. Входил в редакцию центрального органа меньшевиков «Рабочая газета». Избран в предпарламент. В Октябрьские дни был резким противником какого бы то ни было соглашения с большевиками. В связи с этим в начале ноября вышел с некоторыми другими членами ЦК меньшевиков из его состава. После Октября перебрался на юг, в Одессу и в 1918 г. возглавлял меньшевистскую орг-цию Одессы, редактировал орган ком-та «Южный Рабочий», в котором во время интервенции приветствовал французские войска. После занятия Крыма Советской властью—эмигрант. Вошел в заграничный меньшевистский центр, сотрудник «Социалистического Вестника». Член ЦК. Находясь на крайнем правом фланге, является одним из главных вдохновителей и руководителей остатков меньшевистского подполья в активной борьбе с советской властью и в переходе ЦК от методов политической агитации к методам вредительства и подготовке интервенции. Инспиратор агрессивных выступлений Каутского против СССР. Одно время был представителем заграничной делегации в Исполкоме II Интернационала, где неоднократно выступал в защиту идеи интервенции в СССР. По постановлению Президиума ЦИК'а в февр. 1932 г. за контрреволюционную деятельность лишен союзного гражданства с запрещением въезда в Союз.

Обзор 1901 г. (Ук.).—Регистратор.—М-во юстиции, 1901, № 11232.—Вест. движения дел.
Г. Бешкин, Библиография. М. Цявловский, Большевики (Ук.).—Революция 1917 г. III (Ук.).—В. Невский, История РКП (б), (Ук.).—Н. Попов, Очерк истории КП (б)У, 114. Путеводитель по съездам и конференциям профсоюзов (Ук.).—Процесс „Южного Рабочего". Стеногр. отчет, Одесса 1918, 38—49.—Письма П. Аксельрода и Ю. Мартова (Ук.) и 233, 234, 255.—Ленин, Сочинения, XVI, 707, 708, 710, 711, 718.—И. Вардин, Революция и меньшевизм, 320.—Ю. Крейзель, Проф. движение и австро-германская оккупация, Киев, 1924, 46, 57, 215, 217, 287, 291, 296.—Первая Всеукраинская конференция проф. союзов, 34, 35, 40—44, 67, 77, 79, 80, 88—91, 93, 94.—П. Колокольников и С. Рапопорт, 1905—07 гг. в проф. движении, 707.—Переписка Г. Плеханова и П. Аксельрода, II (Ук.).—Протоколы Объединительного съезда (Ук.) и 342.—Я. Семенов-Буткин, Союз металлистов и деп. полиции, 141.—О. Ермянский, Из пережитого, 88.—С.-Д. движение в России, I, 386, 388.—Госуд. Совещание, 316[.—]] Доклады с.-д. ком-тов второму съезду РСДРП, 61, 63, 173, 174.—Процесс контрревол. орг-ции меньшевиков (1 марта—9 марта 1931 г.). Стенограмма судебного процесса, обвинительное заключение и приговор. М., 1931, 13, 16, 17, 40, 70, 73, 75, 76, 78, 120, 229, 250, 251, 256—258, 260, 329, 332.—«История Екат. ринославск. с.-д. орг-ции», 320, 321, 324. [А. Гинзбург (Наумов), Из истории группы «Южный рабочий».—«Материалы по истории проф. движения», III, 222, V, 147, 149 П. Колокольников (К. Дмитриев), Отрывки из воспоминаний «Из эпохи борьбы с царизмом», III, 69, 71, (Г. Кофф, Баррикады в Александровск. (пересылке).—«Ленинградские профсоюзы за 10 лет», 35 (И. Майский, На повороте).—«Материалы по истории профдвижения», V, 39 (М. Джеринс, К истории проф. движения в Одессе).—«Рабочие Трехгорной мануфактуры в 1905 г.», 114 (Автобиография П. Е. Ефимова).—«Меньшевики-интернационалисты», М.—Л., 22—24 (А. Семенов, Русские меньшевики и интервенция 1918—1920 г. г.).—Там же, 32, 33, 37 (Н. Попов, Не отвертитесь!) Там же 50 (Его-же, Русские меньшевики и польский империализм).—Там же, 52 (И. Минц, Верные лакеи империализма).—Там же, 64—66 (Кто им поверит).—Там же, 69, 70 (Е. Ярославский, Господин Каутский выдает Абрамовича и Дана).—Там же, 102 (А. Стецкий, Меньшевики перед пролетарским судом).—Там же, 107—108 (Суд идет) —Там же, 109 (Процесс меньшевиков-интервентов).—Там же, 113, 114 (Все преступники будут разоблачены до конца).—Там же, 121 (Канва развертывается).—Там же, 130 (Перед приговором).—Там же, 133 (Смертный приговор меньшевизму).—«Записки о иной секции Коммакадемии» III, 1931, 15, 20, 22—25 (Д. Кин, Меньшевики и интервенция).—«Revol. Россия» № 11, 1902, 27 (Хроника рев. борьбы. Одесса)—«Последние Известия» № 131, 1903 (Из Сибири).—Там же, № 158, 1903, 8 (Бежали).—«Вперед» (М.), 1917, № 167 (Партийная жизнь).—Там же, № 179 (К выборам в Учредительное собрание. Одесса).—«Голос Буржуя» 1917, № 3, 9, 10 (Объедин. съезд РСДРП).—«Единство» 1917, № 177 (Заявление в ЦК).—«Партийные Известия», изд. Ок., затем ЦК РСДРП (б), 1917, I, 4 (Деятельность ОК).—Там же, IV—V, 14 (Из деятельности ЦК).—«Правда» 1917, № 92 (Всероссийская конференция профсоюзов) («Правда» IV, 265).—«Партийные Известия» изд. ЦК. 1918, VI—VII (13-14), 22 24 (Украина по соглашению РСДРП).—«Проф. Жизнь» 1922, № 23, 16, 17 (С. Шапиро, К истории раб. движения в Одессе).—«Проле.Револ.» V, 1923, 231 (Л. Германов, Из парламентской жизни в

1910 г.).—«Коммунист» 1924, № 33, 4 (М. Ю г о в, Материалы Одесск. Испарта о В. И. Ленине).—«Красн. Летоп.» V, 1923, 26 (С. Г о р е л и к. Эпизоды из истории Украинск. революции).—«Пролет. Револ.» 1923, VI—VII (18—19), 197 (Ф. Б а л к и н, Интервенция в Одессе в 1918—1919 г. г.).—«Летоп.—Револ.» 1924, III (8), 235 (В. С т е п а н о в, Письмо в редакцию. К статье Годлевского в II (7) кн. «Летоп. Револ.»).—«Кат. и Сс.» 1927, VI (35), 243 (Б. Н Новое о прошлом в зарубежной русской печати).—«Пролет. Револ.» 1928, XI—XII (82—83), 147 (К. О с т р о у х о в а, Большевистская газета «Звезда»).—«Летоп. Револ.» 1928, V (32),54 (В М а н и л о в, Съезд южных ком-тов и орг-ций РСДРП).—Там же, 1929, VI (55), 62, 67 (В. Л е в и ц к и й, Провокатор Абросимов).—«Правда» (М.), 1930, № 256 (Н. П о п о в, Социал-вредительство).—Там же, 191, № 17 (Е г о ж е, Неловкие маневры социал-вредителей).

Гарданов, Михаил К., учитель. Род. в 1872 г. В 1880 г. поступил в школу в с. Христианском (Дигория). С 80-х г. г. в рев. кружках местной молодежи. В 1896 г. вошел в марксистский кружок, организовавшийся в это время в с. Христианском, в него входили кроме Г., С. Цаголов и И. Собиев, уч. Московск. технич. уч-ща. Через последнего кружок был связан с Московск. с.-д. кружками. К началу 1905 г. Г. стоял во главе с.-д. орг-ции с. Христианского, входившей в состав Терско-Дагестанск. орг-ции РСДРП. В июле 1906 г., когда орг-ция временно взяла в руки власть в селе и был избран Революционный ком-т, входил в него вместе с С. Такоевым. Карательный отряд под командой полк. Ляхова разогнал революционные отряды «христианцев», но выдачи главарей, в т. ч. Г., добиться не мог. В 1917 г. Г.—большевик, член Окружного ком-та в Осетии, деятельный участник Октябрьской революции. В противовес Центр. Горскому ком-ту проводил линию активной борьбы с контрреволюцией и работал по объединению рев. сил Осетии вокруг Советов. Одно время помощник окружного комиссара в Осетии. Участник съездов. В 1918—19 г. г., во время борьбы селения со Шкуро и Добрармией, входил в Совет обороны. В 1919 г.—тов. председателя Военно-револ. совета самообороны. В мае 1919 г., когда коммунистам пришлось оставить село и попытки восстановить советскую власть были неудачны, Г. вместе с другими бежал с Северного Кавказа, жил одно время в Тифлисе. В начале 1920 г. вошел в Группу, вернувшуюся в Дигорию для восстановления советской власти. Вошел в Ревком и принял участие в организации красных отрядов христиановцев, занявших Нальчик и Владикавказ. Позже—на советской работе в Дигории. Ему принадлежит кн. «Социально-экономические очерки современной Осетии».

«Известия Осетинск. ин-та краеведения», 1925, I, 151—223 (М. К. Г а р д а н о в, Селение Христианское в фактах жизни. Историко-статистико-экономический очерк).

Г. М а р т и р о с и а н, Терск. область и революция 1905 г. 27, 78, 91, 95.—Н. Я н ч е в с к и й, Гражданская борьба на Сев. Кавказе, I, 79, 204; II, 105.—«23 лет борьбы за социализм», 254, 261—263, 275, 277 (С. Т а к о е в, К истории компартии в Грузии).

Гарденин, Борис Федорович (нелегальная фамилия: Марков, Владимир Андреевич). Род. 11 февр. 1882 г. в с. Прони, Михайловск. у., Рязанск. губ. Сын ученого агронома. Учился в Уфимск. гимназии, из 7 класса должен был выйти из-за политической неблагонадежности. С начала 1901 г. входил в кружок самообразования в Уфимской гимназии. Вскоре вошел в с.-д. часть «Уральск. союза с.-д. и с.-р.». В 1902 г. вместе с братом Сергеем (см.) и А. Серебровским организовал печатание газ. «Уральский Рабочий» и прокламаций, а также устроил паспортное бюро. Группа, в которую входил Г., была в обостренных отношениях с верхушкой «Уральск. Союза» и в конце 1902 г., наладив связи с Сибирск.

Б. Ф. Гарденин.
С фотогр. 1907 г.
Из собр. Музея «Каторга и Ссылка».

с.-д. и «Южным рабочим», вышла из Союза, о чем 1 янв. 1903 г. выпустила объявление, напечатанное в собственной типографии. Группа приняла искровскую платформу. Осенью 1903 г. последовал разгром Уфимск. ком-та. Г., призванный в это время на военную службу и отосланный в Киев в 5 саперный батальон, был там арестован по предписанию из Уфы. Обвинялся в участии в убийстве Богдановича и в руководстве кружком учащихся. 10 мая 1904 г. освобожден из Киевск. гауптвахты под надз. военного начальства. Находясь в военной тюрьме, наладил связи среди солдат и по освобождении начал работать по созданию военной с.-д. орг-ции, которая вскоре охватила ок. 400 чел. В 1905 г. во время русско-японской войны назначен к отправке на фронт, но по постановлению орг-ции бежал и перебрался в Москву, где также работал в военной орг-ции. В конце мая 1905 г. арестован под фамилией Криницкого Петра Тимофеевича на казачьем собрании на Ходынке и заключен в Таганск. тюрьму, откуда освобожден по амнистии 21 окт. 1905 г. Осенью 1905 г. работал в военной орг-ции в Москве, с конца дек. т. г. в Петербурге. В июле 1905 г. арестован под фамилией Мар-

кова Владимира Андреевича и заключен в тюрьму. Судился Петербургск. военно-окружным судом вместе с А. Малоземовым и Ф. Гусаровым по делу военной орг-ции при Петербургск. ком-те (т. наз. дело «51»). В сент. 1907 г. приговорен к 4 г. каторги. Отбывал каторгу в Бутырках. С 1909 г.— в Александровск. централе. На поселении в 1911 г. в Усть-Кут, Киренск. у., Иркутск. губ. В авг. 1912 г. бежал за границу, жил в Бельгии, работал в шахтах, затем в Брюсселе—электромонтером, участвовал в профдвижении. Осенью 1917 г. вернулся в Россию, жил в Уфе, работал в Бюро профсоюзов, затем по продснабжению. В 1919 г. вошел в РКП (б). Был мобилизован по партлинии на Тульск. фронт, а осенью т. г.— на Южный по снабжению армии. В 1920 г. работал в Царицынск. Упродгубе, в 1921 г.— в Северокавказск. заготовительном центре. Демобилизован в дек. 1921 г. В то же время вышел из партии. Служил в Москве в ВСНХ и в Наркомвнешторге. С 1923 г. жил в Баку, работал в Азнефти; арестован там, лишен права проживания в Москве на 3 г. С 1928 г. переехал в Москву, работает по химпромышленности.

Сведения Б. Ф. Гарденина.

Участники русск. рев. движения.—Политическая каторга и ссылка.—В. Маниловъ, Вооруженное восстание в частях Киевск. гарнизона.—«Рев. Россия», № 45, 1904, 21 (Хроника правительств. гонений).—«Речь» 1907, № 24 (Судебная хроника).—«Кат. и Сс.» 1923, XII (49), 166 (П. Васильев, Митя Кириллов).

Гарденин, Сергей Федорович («Никифор», («Мирон»), сын ученого агронома. Род. 24 июня 1883 г. в с. Прони, Михайловск. у., Рязанск. губ. В 1901 г. окончил уфимск. гимназию. Учился в Военно-медицинской академии, затем в 1902—03 г. г. служил статистиком в Уфимск. губ. земской управе. В 1902 г. входил в Уральск. союз с.-д. и с.-р. В конце того же года с братом Борисом (см.) и др. работал по организации типографии. Был в группе, которая вышла в янв. 1903 г. из Уральск. Союза и приняла платформу «Искры». В 1903 г.—активный член с.-д. орг-ции в Уфе, член Уфимск. ком-та РСДРП. Руководил кружком интеллигентов-пропагандистов, вел пропаганду и был организатором кружков среди рабочих Уфимск. ж.-д. мастерских. Арестован 19 сент. т. г. и привлечен к дознанию. 19 апр. 1904 г. освобожден под особ. надз. полиции. Выс. пов. 16 июня т. г. выслан на 3 г. в Вологодск. губ. В т. г. привлечен по второму делу об Уфимск. кружке учащихся, которое было прекращено Уфимск. губ. совещанием 13 сент. т. г. Водворен в Вел. Устюге. Отказался от уменьшения срока ссылки на $^1/_2$. Находясь в ссылке, продолжал вести партийную работу, был одним из руководителей пропаганды в Устюжск. у. Организовал совместно с П. Грожаном нелегальную типографию в Великом Устюге, в которой было напечатано 5—6 написанных Г. прокламаций. 11 февр. 1905 г. обыскан вместе с П. Грожаном, на их общей квартире найдена прокламация «Ко всем». Привлечен по 129 ст. угол. улож. Дело было внесено в Московск. суд. палату. В мае т. г. привлечен в числе др. при Вологодск. губ. жанд. управлении по 121 ст. угол. улож. 27 мая т. г. бежал из ссылки. Будучи на нелегальном положении, работал в Казани, как член Казанск. ком-та, а затем, с августа т. г., в Москве, как член Московск. Окружного ком-та I и II периода (авг.-дек. 1905 г.) и III периода (первая половина 1906 г.). Во время декабрьского восстания был организатором в Коломне. В 1906 г. работал в Орехово-Павловск. районе, в качестве ответственного организатора. Во второй половине 1906 г. и в 1907 г.—член Московск. ком-та РСДРП, ответственный организатор Пресне-Хамовнического, Замоскворецкого

С. Ф. Гарденин.

С фотогр. 1903 г.

Из собр. Музея «Каторга и Ссылка».

и Лефортовского районов. В конце сент. 1907 г. уехал в Петербург для подготовки побега осужденных по делу Петербургск. военной орг-ции. В начале окт. арестован на Финляндском вокзале по возвращении с явки ЦК в Териоках. 24 дек. т. г. освобожден из Крестов за недостатком улик. Уехал в Уфу, где легализовался и в течение 1908—1909 г. г. не принимал участия в партийной работе, поддерживая лишь связи с местными партийными кругами и рабочими Уфимск. ж.-д. мастерских. В 1910 г. вновь принял участие в партийной работе. Осенью 1912 г. арестован за участие в выборах в Госуд. думу по рабочей курии и отбыл двухмесячное тюремное заключение в административном порядке вместе с Брюхановым и др. По освобождении работал по восстановлению Уфимск. с.-д. орг-ции, организовал в рабочем квартале Уфы филиал общественной библиотеки, под прикрытием которой вел партийную работу. Совершил объезд находящихся близ Уфы

горных заводов (Миньяр, Сим, Катав и др.) и связался с с.-д. фракцией Госуд. думы. В то же время организовал побег с поселения брата, Б. Гарденина. При активном участии Г. была подготовлена массовая рабочая демонстрация 1 мая 1913 г., хотя в конце апр. т. г. он был арестован, и привлечен по 126 ст. угол. улож. Выездной сессией Казанск. судебной палаты присужден в декабре 1913 г. к 2 г. заключения в крепости. В февр. 1914 г. бежал за границу, в Брюссель, где принимал участие в эмигрантских с.-д. орг-циях. По объявлении войны занял пораженческую позицию и вел агитацию против добровольного участия эмигрантов и русского студенчества в иностранных армиях. После оккупации Бельгии немцами был арестован и посажен на гауптвахту. Вел антивоенную пропаганду среди арестованных немецких солдат, в результате чего был заключен немецким военным командованием в Аахенскую каторжную тюрьму (вместе в Яковом Дивтояном и Иваном Поповым), где просидел в одиночке до 1916 г. Из Аахенской тюрьмы был отправлен в концентрационный лагерь в Гольцмюндене (ок. Ганновера). В лагере вел активную работу среди русских пленных и немецких солдат, был организатором библиотеки. В 1917 г. выступал среди пленных в защиту большевистской тактики. По возвращении из плена, в 1920 г. работал в Наркомпросе РСФСР, будучи членом коллегии внешкольного отдела. Организовал ряд курсов по подготовке политпросветработников, участвовал в организации и проведении Первого всероссийского съезда по внешкольному образованию. Был инициатором и автором декрета о ликвидации неграмотности. В сент. 1920 г. командирован за границу, в начале как заведующий финансовым отделом Финляндского торгпредства, а с апр. 1922 г. работал в качестве уполномоченного Наркомвнешторга и торгпреда СССР в Швеции. В ноябре 1924 г. вернулся в СССР и вел ответственную работу в «Аркосе», Госбанке, Наркомторге и Наркомснабе РСФСР. В настоящее время работает в Госплане.

Еженед. записки 1905, 24 февр.—Доклады мин-ра юстиции, 1904, ч. 2, л. л. 241—242.—Розс. циркуляр.—Д. п. пол.: ос. отд., 1903, № 2222; 4 д-во, 1903, № 2444, 1905, № 776 и № 776, ч. 1.—М-во юстиции, 1903, № 18191, 1904, № 16969.—Вед. о движении вел.—Фонд Уфимск. губ. жанд. упр. № 171.

«Двадцать пять лет первой революции», 67—77 (С. Гарденин, Об организации и первом годе работы Уфимск. ком-та РСДРП).

Е. Леви, Товарищ Власс, 20.—«Путь к Октябрю» II, 129, 151, 152, 175 (Второй вечер воспоминаний «Окружки»: Чучин, Моисеев, Бугров).—Там же, 179 (Третий вечер воспоминаний «Окружки»: Мещеряков).—Там же, 277 (Антонов и Горшков, Воспоминания о Егорьевск. орг-ции).—Там же, III, 79 (А. Шестаков (Никодим), В цикле 25 лет).—Там же, 194 (Е. Попова (А. Пятровна), Полтора года в окружке).—Там же, V, 19, 20 (В. Орлов, Московск. Окружной ком-т РСДРП, 1905—1909 г. г.)—Там же, 118 (Н. Мандельштам, После восстания 1906—1907 г. г.)—«1905 г. в Вологодск. губ.» 56 (В. Быстров, Роль и значение политических ссыльных в общественной жизни Вологодск. края, в частности в 1905 г.).—«Годы реакции» (Ук.) (Документы 1908 г. г.).—«Двадцать пять лет первой революции», 78 (П. Юрьев, Двадцать пять лет первой революции).—Там же, 89—91 (П. Григорьев, Воспоминания о работе в Уфимск. орг-ции в 1903—1906 г. г.).—«1905 г. в Московск. губ.», 165 (В. Орлов, Состав Московск. окружн. ком-та).—«Револ. Россия» № 34, 1903, 15 (Из общественной жизни).—Там же, № 143, 1904, 24 (Хроника правительств. гонений).—«Искра» № 52, 1903 (Хроника рев. борьбы).—Там же, № 84, 1905 (Из нашей общественной жизни. Царская милость и ответ на нее ссыльных).—«Северная Звезда», 1922, IV, 77 (В. Зайневич, Условия и характер Вологодск. ссылки в 1905 г.).

Гарденина, Мария Федоровна, по мужу Лесман, дочь ученого агронома из дворян. Род. в 1880 г. в с. Благословенном, Тульск. губ. В 1897 г. окончила Уфимск. женскую гимназию и два года проработала народной учительницей в г. Уфе. В 1900 г.

М. Ф. Гарденина.
С фотогр. 1902 г.
Из собр. Музея «Каторга и Ссылка».

поступила на курсы Лесгафта в Петербурге. В марте 1901 г. была арестована за участие в студенческих волнениях и, просидев 6 недель в Литовском замке и пересыльной тюрьме, выслана на 4 г. под гласн. надз. полиции в Уфу. Работала до 1902 г. в Уфимск. земстве, ездила на голод и эпидемию чумы, брюшного тифа и цынги в Мензелинск. у. в качестве сестры милосердия. Живя в Уфе, примыкала вначале к группе с.-р., а затем к группе ссыльных с.-д. (Крохмаль, Свидерский и др.). По возвращении, в 1902 г., в Петербург, вошла в студ. большевистскую орг-цию, работала по печатанию, хранению и распространению литературы. В 1903 г.—работала в Уфимск. орг-ции. В 1905 г. принимала участие в работе боевой технической группы РСДРП (б), будучи связана с А. М. Игнатьевым, которому помогала в Петербурге и в Ах-Ярви, Кивинейск. окр. в Финляндии, где были склады оружия. Окончив курсы, занялась педагогической работой. В 1917 г. была заместительницей заведующей отделом детских столовых на Юго-западном фронте (сбор детей беженцев, организация для них общежитий, питания и

школ). В настоящее время преподает в медицинском техникуме и на рабфаке в Ленинграде.

Сведения М. Ф. Гарденинной-Лесман.—Деп. пол., 4 д-во, 1903, № 2444.—Фонд Уфимск. губ. жанд. упр. № 171.

Гардер, Викентий Людвигович, окончил Харьковск. гимназию, сын норвежского подданного, учителя. Род. ок. 187б (3?) г., учился в Петербургск. ун-те. В 1898—99 г. г. в Петербурге принимал участие в деятельности группы «Рабочая Мысль». Организовал транспорт нелегальной литературы из Финляндии в Россию, ездил в Стокгольм для переговоров по делу транспорта с Брантингом и др. с.-д. Арестован в мае 1899 г., заключен в Петропавловскую крепость. Привлечен по делу Союза борьбы и группы «Рабочая мысль» (Н. Лохов, М. Батырев и др.). Под особ. надз. полиции находился в с. Бесчинове, Старобельск. у., Харьковск. губ. Выс. пов. 13 окт. 1900 г. определено, по вменении в наказание предварительного заключения, подчинить Г. гласн. надз. полиции на 3 г. в избранном месте жительства вне столиц, столичных и Таврическ. губ., ун-тских городов и некоторых местностей фабричного района. Поселился в Полтаве, откуда в 1901 г. эмигрировал за границу. От партийной работы позднее отошел. В настоящее время живет в Осло, примыкает к Норвежской с.-д. партии.

Обзор 1898—99 (Ук.).—Доклады мин-ра юстиции, 1900, л.л. 284—291.—Деп. пол.: ос. отд., 18 8, № 681, ч. 6; 4 д-во, 1901, № 3, т. 1; 5 д-во, 1900, № 291, ч. 1.

К. Захарова-Цедербаум и С. Цедербаум, Из эпохи «Искры», 45.—«Ленинский сборник», VIII, 119 (Из эпохи «Искры» и «Зари»).—«Рабочее Дело» II—III, 1899, 96 (Хроника рев. борьбы).—«Накануне» VII, 1899, 87 (Из иностранной прессы).—«Пролет. Революция» 1926, 1 (48), 121, 130, 131 (В. М. Смирнов, Рев. работа в Финляндии 1900—1907 г. г.).—«Красн. Летоп.» 1931, V—VI (44—45) 20, 21 (В. Смирнов, Финляндия—красный тыл революции 1905 г.)

«Гарелин», псевдоним Гальперина Р. В. на Таганрогск. совещании большевиков Украины (1918 г.).

Гарелинов. В 1896 г. в Петербурге принимал участие в распространении на ф-ках Выборгск. стороны и Сбогного канала прокламаций «Союза борьбы за освобождение раб. класса», которые получал от А. Шаповалова.

А. Шаповалов, На пути к марксизму, 95.

Гарин, Александр Ефимович, мещанин г. Красноярска. Род. 11 мая 1876 г. Учился в Петербургск. ун-те, откуда за участие в студ. беспорядках в 1899 г. уволен и подчинен негласн. надз. полиции. Принимал участие в демонстрации 4 марта 1897 г. по поводу самоубийства Ветровой. По постановлению Особ. совещания 10 марта т. г. подвергнут дисциплинарному взысканию. 27 апр. 1900 г. арестован в Петербурге, при обыске найдена нелегальная с.-д. литература. Привлечен по делу Петербургск. «Союза борьбы за освобождение раб. класса», 10 июля т. г. освобожден под особ. надз. полиции во Владивостоке. 14 марта 1901 г. покончил с собой.

Обзор 1900 (Ук.).—Деп. пол.: 3 д-во, 1894, № 789, ч. 109; 4 д-во, 1900, № 296, т. III и № 296, ч. 29.—М-во юстиции, 1900, № 11370.

Л. Меньшиков, Охрана и революция, II, вып. 2, 84.—«Листок Раб. Дела» I, 1900, 15 и IV, 1900, 20 (Хроника рев. борьбы).

Гарин, Василий Антипович, рабочий. В конце 90-х г. г. и начале 900-х г. г. активный член с.-д. кружка на зав. в Гусе Хрустальном. Арестован в 1902 г. и привлечен к дознанию. В февр. 1905 г. дело было прекращено за недостаточностью улик.

Н. Шаханов, Гусевск. стачка, 36.—«Владимирск. окружная орг-ция РСДРП» (Ук.) (М. Багаев, Работа «Сев. раб. союза» во Владимирск. районе в 1901—02 г. г.).—Там же (Ук.) (Материалы к истории с.-д. кружка на Гусе Хрустальном в 1902 г.).

Гарин, Василий Иванович, крестьянин с. Городище, Юрьевск. у., Владимирск. губ. Род. ок. 1884 г., весовщик, учился в церковно-приходской школе в Ярославле. В 1901 г., работая на Большой Ярославск. мануфактуре в Ярославле, входил в с.-д. кружок рабочих мануфактуры, которым руководил Вайсман. Арестован 21 янв. 1902 г. Через 9 дней освобожден под особ. надз. полиции. Выс. пов. 22 авг. 1903 г. подчинен надз. полиции на 1 г. в месте жительства родителей, Ярославле.

Обзор 1902 (Ук.).—Доклады мин-ра юстиции, 1903, ч. 2, л.л. 613—622.—Деп. пол., 3 д-во, 1904, № 1339.—М-во юстиции, 1902, № 15017.—Вед. о движении дел (Московск. суд. палат).

«Из истории раб. и ком. движения в Ярославле», 81 (Список т. т., привлекавшихся в Ярославле за р.-в. деятельность).

Га(о)рин, Иван Васильевич. В 1904 г. работал в с-д. орг-ции в Саратове. В ночь на 28 апр. т. г. обыскан и оставлен на свободе.

«Вестник Саратовск. Губкома», XXIII, 1922, 72, 73 (Г. Саар, Из прошлого Саратовск. орг-ции, 1904—1906).

Гарин, Сергей Александрович (С. Гарфельд). Род в 1873 г. В рев. движении с 90-х г. г. В 1894 г. подвергся первой репрессии за рев. работу. В 1899 г. (1900 г.?) участник Петербургск. орг-ции средних уч. заведений. В 1900 г. арестован (в Петербурге, в связи с 1 мая?) и выслан в Сибирь. В 1903 г. примкнул к Иркутск. с.-д. орг-ции, в последствии к большевикам. Работал в России и за границей, на заводах и на военных кораблях, много разъезжал, неоднократно арестовывался. Во время войны занял оборонческую позицию. После февр. 1917 г., снова приблизившись по своим взглядам к большевикам, вошел в Гельсингфорск. ком-т РСДРП (объединенный) и был им выдвинут на пост председателя Гельсингфорск. Совета. В апр.—председатель партийной конференции в Гельсингфорсе. Избран от фракции объединенных с.-д. во ВЦИК первого созыва. Когда Гельсингфорск. орг-ция пополнилась новыми силами, отказался от активной работы и в начале мая ушел из Совета. Вступил в РКП (б). Позже был полномочным представителем РСФСР в Дании по делам о военнопленных, организатором и инструктором Нижегородск. военно-морского ревтрибунала, комиссаром обороны Черного и Азовского морей, комиссаром

Одесск. военно-морского порта, главным комиссаром морских сил ДВР. Редактировал одно время газ. «Красный Волжский Флот». Последние годы своей жизни жил в Ленинграде, работал в качестве члена президиума Ленинградск. Губрабиса, заведывал посредрабисом, был председателем бюро фото-киносекции Ленгубрабиса. Сотрудничал в «Ленинградской Правде» и в «Красной Газете». В 1925 г. исполнился 25-летний юбилей его литературной деятельности. Его перу принадлежит ряд литературных произведений, в том числе пьесы «Моряки» (1923) и «Отасу». Умер 2 марта 1927 г.

И. Владиславлев, Литература великого десятилетия, I.

«Ленинградская Правда» 1927, № 52 (С. А. Гарин. Некролог).

Ф. Раскольников, Кронштадт и Питер в 1917 г., 89, 91.—А. Шляпников, Семнадцатый год, III, 209.—А. Ильин-Женевский, От Февраля к захвату власти, 27, 39, 40, 43.—«Проф. движение в Петрограде в 1917 г.» (Ук.) (Т. Крылова, К истории союза водников).—Первый Всероссийский съезд совтов, II, 425.—«Накануне» XVII—XVIII, 1900, 205 (Сведения о 1 мая в России).—«Пролет.Револ.» 1923, V (17), 141, 142, 176 (В. Залежский, Гельсингфорс весной и летом 1917 г.).—«Красн. Летоп.» 1925, I (12), 215 (А. Женевский, Несколько поправок к ст. Дингельштедта «Весна пролетарской революции»).—Там же, 1925, I (12), 223—225 (Ф. Ильин (Раскольников), Объезд финского побережья в 1917 г.).—Там же, 1925, II (13), 212, 220, 221, 223, 224 (Гельсингфорс весною 1917 г.).—«Пролет.Револ.» 1930, X (105), 67 (В. Смирнов, К истории большевистской печати в Финляндии).

Гаринов, Г. И., рабочий. В 90-х г. г.—член Нижегородск. с.-д. орг-ции. Во время разгрома с.-д. кружков в 1896 г. не был арестован и продолжал во второй половине 90-х г. г. вести пропаганду и организационную работу среди сормовских рабочих. В конце 1900 г.—представитель с.-д. кружка рабочих модельного цеха в Сормове. В 1901 г. избран председателем правления обва потребителей. В т. г. входил в Сормовск. с-д. орг-цию, принимал активное участие в ее деятельности.

В. Каюров, Сормово, 22, 23, 25, 26, 45.—И. Нечаев, Революция 1905 г. в Нижнем, II.—30 лет Нижегородск. орг-ции, ВКП(б), 18.—«Материалы по истории рев. движения» IV, 17 (А. Пискунов, С.-д. орг-ция в Н.-Новгороде за 1900—1903 г. г.).—«Пролет.Револ.» 1926, VIII (55), 241 (М. Самылин, Сормовск. подполье 1899—1902 г. г.).

Гарнавый, Герш Абрамович-Айзикович, мещанин, портной. Род. 7 февр. 1884 г. в Новогрудске, Минск. губ. Арестован в Керчи в ночь на 10 марта 1904 г. при разгроме Керченск. группы РСДРП. При обыске взята нелегальная литература. Привлечен по делу группы, обвинялся в том, что предоставлял свою квартиру для сходок, в которых сам принимал деятельное участие и выступал с речами. 9 июня т. г. отдан под особ. надз. полиции в Керчи. 27 июля т. г. уехал в Новогрудск, откуда 14 авг. т. г. скрылся и эмигрировал в Америку.

Роз. циркуляр 1904.—Деп. пол., 4 д-во, 1904, № 847, № 847, ч. 4.—М-во юстиции, 1904, № 17425.—Вед. о движении дел (Одесск. суд. палата).

«Вперед» № 11, 1905 (Из обществ. жизни) («Вперед» и «Пролетарий», II, 33).

Гаркунов, Тихон Самсонович, крестьянин Коверонск. вол., Мценск. у., Орловск. губ., стекольщик. Род. ок. 1866 г. В 1902 г. в Севастополе был представителем с.-д. раб. кружка, предоставлял свою квартиру для собраний. Арестован 16 июня 1902 г., привлечен по делу «Севастопольск. раб. орг-ции», освобожден под особ. надз. полиции 4 дек. т. г. Обвинялся в посещении сходок и в частности сходки 25 мая 1902 г., на которой обсуждался устав орг-ции. Дал откровенные показания. Выс. пов. 1 ноября 1903 г. определено по вменении в наказание предварительного заключения подчинить Г. гласн. надз. полиции на 2 г. на родине.

Доклады мин-ра юстиции, 1903, ч. 3, л. л. 847—852.—М-во юстиции, 1902, № 15319.—Вед. о движении дел (Одесск. суд. палата).

«Гармонист», рев. псевдоним Кудряшева, Виталия.

«Гаррисон», один из революц. псевдонимов Литвинова, М. М. (см.).

Гартманы, с.-д. В 1898 г. жили в Астрахани.

«Материалы по истории рев. движения» IV, 28 (Е. Цветкова, Отрывки из воспоминаний).

Гартман, Яков Юрьевич, саратовск. мещанин, рабочий саратовск. мастерских Рязано-Уральск. ж. д. Род. ок. 1865 г. в Курдюме, Саратовск. у. и губ. В 1899 г. в Саратове входил в с.-д. орг-цию, посещал сходки, распространял нелегальную литературу, участвовал в кассе взаимопомощи. Арестован 5 авг. т. г. и привлечен по делу о с.-д. раб. группе (Е. О. Зеленский, М. А. Егоров). 15 авг. освобожден под особ. надз. полиции. Выс. пов. 7 марта 1901 г. подчинен надз. полиции на 1 г. в избранном месте жительства за исключением столиц и столичных губ. Оставлен в Саратове. 7 марта 1902 г. гласн. надз. снят с воспрещением жительства в столицах и столичных губ.

Обзор 1898—99 (Ук.).—Деп. пол.: 4 д-во, 1899, № 363; 3 д-во, 1902, № 664.—Доклады мин-ра юстиции, 1901, л. л. 135—139.—М-во юстиции, 1899, № 11806.

«Вестник Саратовск. Губкома» 1923, III (28), 38 (Г. Саар, Саратовск. орг-ция РСДРП до 1907 г.).—Там же, V (30), 79 (Его же, Саратовск. с.-д. группа 1898—99 г. г.).—«Коммунистический Путь» (Саратов) 1923, X (35), 180 (Г. Лушников, Воспоминания о возникновении в Саратове с.-д. раб. группы).

Гартштейн, Нехемий Айзикович, мещанин г. Аккермана, слесарь. Род. ок. 1875 г. В 1895—96 г. г. в Одессе входил в с.-д. кружок слесарей, которым руководил Койген. Арестован 16 марта 1896 г., привлечен по делу Кульчицкого и Айзенштата. 8 мая т. г. освобожден под особ. надз. полиции. Выс. пов. 21 мая 1897 г. подчинен надз. полиции на 1 г. в черте еврейской оседлости вне ун-тских городов и некоторых фабричных местностей, а также Варшавск. и Петроковск. губ., Белостокск. у. Гродненск. губ., и Вильно. Отбывал надз. в Бендерах. По окончании срока гласн. надз. полиции, подчинен негласн. надз., по распоряжению деп. пол. от 30 мая 1898 г. с воспрещением жительства в столицах и Петербургск. губ. В 1899 г. жил в Одессе, затем в Балаханах, Бакинск. у., где работал токарем в «Бакинск. нефтяном об-ве». По циркуляру деп. пол. 12 марта 1903 г. негласн. надз. полиции был прекращен.

Обзор 1895—96 (Ук.).—В-домость 1897 (Ук.).—Деп. пол., 3 д-во, 1898, № 661.—М-во юстиции, 1896, № 13231.

Гарфельд. В 1904 г. в Казани—один из организаторов с.-д. кружка на Крестовниковском зав.

Г. Ибрагимов, Татары в революции 1905 г., 51.

Гарциан, Фейга Гецелевна. В 1903 г. в Феодосии входила в с.-д. группу. 14 сент. т. г. арестована и привлечена по делу Феодосийск. с.-д. орг-ции. С 27 окт. под особ. надз. полиции. Обвинялась по 12 с. угол. улож. Постановлением Таврическ. губ. совещания 4 дек. 1904 г. дело в отношении Г. было прекращено.

Деп. пол., 4 д-во, 1903, № 2153, ч. 23.—М-во юстиции, 1903, № 17908.

Гасий, рабочий. В 1903—05 г. г. (?) входил в с.-д. кружок рабочих котельного цеха Главных ж.-д. мастерских в Одессе.

«1905 г. в Одессе» II, 95 (Ф. Ачканов, Наша работа в главных ж.-д. мастерских).—«Коммунист» (Одесса) XXVII, 1923, 50 (Его же, Заметы памяти).

Гасович, М. М., см. Лашевич, М. М.

Гасс, Федор, рабочий. В 1897 г. участвовал в работе «Южнорусск. раб. союза» в Николаеве, входил в кружок молодежи, которым руководил Л. Бронштейн (Троцкий).

Деп. пол., 4 д-во, 1899, № 146.

В. Невский, «Южно-русск. раб. союз», 23.—«Страницы борьбы», 13 (Начало раб. движения в Николаеве).

Гассан, Захар Степанович, крестьянин с. Лотаки, Суражск. у., Черниговск. губ., чернорабочий. В начале 1900 г. входил в с.-д. кружок в Екатеринославе. Обыскан 17 апр. 1900 г., оставлен на свободе под особ. надз. полиции. При обыске найдена нелегальная первомайская литература. Привлечен по делу Екатеринославск. ком-та РСДРП (И. Лалаянц, С. Волошкевич и др.). По соглашению мин-ров вн. дел и юстиции дело в мае 1903 г. прекращено по недостаточности улик.

М-во юстиции, 1900, № 11374.

«История Екатеринославск. с.-д. орг-ции», 205 (Приговор по делу с.-д. ком-та).—«Летоп. Револ.» 1926, III—IV (18—19), 164 (И. Меринков, И. Андронов, Н. Миллер, Н. Трошин, Брянский зав. в 1905 г.).

Гассар, Сергей Николаевич («Апостол»). Род. 5 апр. 1877 г. в Казани, окончил в 1900 г. гимназию и поступил на математич. отд. физико-математич. фак-та Казанск. ун-та. В 1903 г. вошел в Казанск. с.-д. орг-цию и вел пропаганду среди рабочих Алафузовского и Крестовниковского зав. На своей квартире печатал с товарищами листовки. Активный участник революции 1905 г. в Казани. С марта 1906 г.—член Казанск. ком-та РСДРП. 21 июля т. г. арестован и подлежал ссылке в Туруханск. край, что было заменено высылкой в Симбирск на 2 г. под надз. полиции. Ок. 3 лет Г. прожил в Симбирске. Спасаясь от преследований полиции, поселился на Бондюжском зав. Елабужск. у. Организовал на зав. кружок и вел там пропаганду. После Февральской революции член партии большевиков. Делегат первого крестьянского съезда от Бондюжского зав. Работал по организации советской власти в Елабужск. у., вел пропаганду среди солдат, возвращавшихся с фронта. При белых работал в подполье, организовал штаб Красной гвардии и связался со штабом Ижевск. гвардии. Организовал отряд красногвардейцев, восстановил в Елабуге Советскую власть. Играл руководящую роль в организации сов. аппарата, национализации торгово-промышленных предприятий. Когда с-ры из Казанск. Совета послали отряд для ликвидации штаба Елабужск. Красной гвардии, Г. был арестован, отправлен в Казань, но вскоре освобожден. По освобождении остался в Казани и повел активную работу в союзе строительных рабочих. При взятии Казани чехами был арестован и расстрелян 5 авг. 1918 г.

«Коммунистический путь» (Казань) 1922, IX (16), 58—60 (Гасым Мансуров, Сергей Николаевич Гассар. Некролог).

С. Лившиц, Казань в годы первой революции, 99 (ср. его ст. в «Пролет. Револ.» 1923, III (15), 129; Казанск. с.-д. орг-ция в 1905 г.).—«Пути Револ.» (Казань) I, 193 (С. Лившиц, Очерки истории Казанск. соц.-демократии. 1888—1916).—«Борьба за Казань» I, 119, 120 (Н. Знаменский, Время чехов).—«Татарстан в годы первой революции», 22, 23 (С. Лившиц, Казанская орг-ция РСДРП(б) в 1906—08 г.г.).

Гастев, Алексей Капитонович (партийные псевдонимы: «Вершинин», «Лаврентий», «Степанов», литературные псевдонимы: «А. Зорин», «И. Дозоров», «А. Набегов», «И. Дальний», «Одинокий», «А. З.», «А. Зарембо»). Сын учителя. Род. 28 сент. 1882 г. в г. Суздале, Владимирск. губ. Окончил городское уч-ще и учился в Московск. учительском ин-те, где изучил столярное и слесарное ремесло. Исключен из ин-та в 1902 г. за устройство демонстрации в память 40-летия со дня смерти Добролюбова. В 1902 г арестован в связи с революционной работой на Наро-Фоминской фабрике, находился под особ. надз. полиции в Суздале, а затем в июне 1903 г. сослан на 3 г. в Яренск Вологодск. губ. Из ссылки 10 июня 1904 г. бежал за границу, жил в Париже, где работал слесарем на предприятиях и учился в Высшей школе социальных наук. В начале 1905 г. нелегально перебрался из Женевы в Петербург, работал в большевистской орг-ции, весной уехал на работу в Ярославль, затем в Кострому. Принял деятельное участие в работе Северного ком-та, был членом Костромск. ком-та большевиков, участвовал в июне 1905 г. в партийной конференции Северного ком-та, объединившей Иваново-Вознесенск., Ярославск. и Костромск. орг-ции, руководил июльской всеобщей забастовкой, принимал участие в руководстве Ивановской стачкой, после Малышева был председателем Костромск. Совета рабочих депутатов; выбран на Таммерфорсск. конференцию от Костромск. орг-ции, но из-за московского вооруженного восстания насъезд не поехал. Вскоре перебрался в Ростов (Ярославский) и работал в военной орг-ции (48-я артиллерийская бригада). Избран от Костромы на Стокгольмский съезд. Зимой 1906 г. работал в Военно-техническом бюро. 8 июня т. г. арестован в Москве

на областной партийной конференции, сослан на 3 г. в Архангельск. губ., откуда бежал через месяц за границу, жил недолго в Париже и Женеве и вскоре вернулся оттуда опять на партийную работу. В 1907 г. поселился в Петербурге. Принимал участие в профдвижении и был избран в правление

А. К. Гастев.
С фотогр. 1900-х г.г.
Из собр. Музея «Каторги и Ссылки».

Союза металлистов. В 1908 г. по 1910 г. работал как синдикалист, не принимая участия в партийных орг-циях. Организовал кружок в Василеостровск. трамвайном парке, кружок за Невск. заставой и объединенный кружок портных и часовщиков. В 1909 г. писал много в журнале «Металлист», в журнале Поссе «Жизнь для всех». Жил все время нелегально под фамилиями Назарова и Васильева. Был арестован несколько раз под фамилией Васильева на профсоюзных собраниях, но по проверке «исправности» паспорта освобожден. В 1910 г. уехал в Париж, где работал слесарем. В Париже был секретарем Объединенного рабочего клуба и принимал участие в синдикалистском и кооперативном движениях. В 1913 г., по возвращении в Петербург, возобновив свой паспорт на имя Васильева, поступил на завод Новый Айваз. В то время много писал в «Правде», в частности под псевдонимом «И. Дозоров». Затем, поступив на завод Сименса и Гальске, был выдан провокатором, арестован и сослан в Нарым. Оттуда бежал. Жил в Ново-Николаевске, с Н. Рожковым и др., участвовал в редактировании газеты «Голос Сибири». Работал среди войск. Февральская революция застала Г. в Сибири. Вскоре после Февраля приехал в Петербург и стал активно работать в профдвижении. В мае был избран членом правления и казначеем Петербургск. союза металлистов. В 1917—18 г. г. работал секретарем Всероссийского союза металлистов. Во время восстания чехо-словаков был чрезвычайным комиссаром Сормовск. завода. Одно время работал на юге и был членом Коллегии Наркомпроса на Украине, здесь начал организовывать школу социально-инженерных наук. В 1920 г. основывает Центральный ин-т труда (ЦИТ), который в настоящее время занимается под руководством Г. не только подготовкой рабсилы, но главным образом организацией труда и производства, а также вопросами технической реконструкции. В апр. 1931 г. вошел в партию. В 1932 г. назначен председателем Всесоюзного комитета по стандартизации при Сто. В настоящее время работает также как член коллегии наркомтяжпрома СССТ. Взгляды Г. изложены в его книгах: «Трудовые установки» (1924), «Как надо работать» (1927), «Установка производства методом ЦИТ» (1927), «Реконструкция производства» (1927), «Индустриальный мир», «Профсоюзы и организация труда» и др. Редактирует журналы: «Организация труда», «Установка рабочей силы» и сборник «Конструктор-изобретатель-установщик». Как поэт выступает в печати с 1904 г. Наиболее известны его книги: «Поэзия рабочего удара» (1918) и «Пачка ордеров» (1923).

Сведения Г. Л. Шидловского.—Обзор 1902 (Ук.).—Роз. циркуляр 1902.—Деп. пол., ос. отд., 1912, № 83, 1912, № 5, ч. 13, лит. Б, 1914, № 5, ч. 57, лит. Б; 5 д-во 1006, № 1951, ч. 1.

Библиографический ежегодник, 1922, 1922—23, 1924.—Книга в СССР, 1926, 1927.—Энциклопед. словарь «Гранат», XLI, ч. 1, прилож., 101—102 (А. К. Гастев, Автобиография).—Больш. сов. энциклопедия, XIV (А. К. Гастев).—И. Владиславлев, Литература великого десятилетия, I (Гастев).—Писатели современной эпохи, I (Гастев).

«Правда» (М.), 1927, № 99 (А. Гастев, «Правда» в рабочем квартале).

I съезд проф. союзов, 162, 169—172, 176—180, 182—184, 218.—М. Растопчина, Очерки по истории рев. движения в Костроме, 27, 29, 32, 40.—Ц. Зеликсон-Бобровская, Записки рядового подпольщика, 132.—Ф. Булкин, На заре профдвижения, 226.—Дружина рев. молодежь в Петербурге, 46.—А. Высоцкий, Костромск. Совет раб. депутатов 1905 г., 11, 47 (то же в сб. «1905 г. в Костроме»).—А. Панкратова, Политическая борьба в проф. движении, 57, 77.—С. Малышев, Боевые странички 1905 г., 20, 49.—Протоколы Объединительного съезда (Ук.) и 342.—И. Михайлов, Четверть века подпольщика, 144.—Ленин, Сочинения, IX, 521.—В. Поссе, Мой жизненный путь (Ук.).—«1905 г. в Архангельск. губ.», 151 (Воспоминания М. Данилова).—«О раб. движении и с.-д. работе во Владимирск. губ.», II (Ук.) (Самохвалов, Из подполья Владимирск. с.-д. орг-ции).—«За двадцать лет», 100, 117 (А. Шляпников, Борьба металлистов за первый тариф).—Там же, 127—129 (Н. Филиппов, Всероссийск. конференция Союза раб. металлистов и образование Временного комитета).—«1905 г. в Костроме», 37 (П. Костерин, Подготовка к III съезду РСДРП в Костроме) (ср. его же ст. в журн. «Октябрь» 1925, XII, 32).—Там же, 43, 47, 54 (П. Караваев, 1905 г. в Костроме).—Там же, 66 (А. Стопани, 1905—07 г.г.) (ср. его же «Пролет. Рев.» 1926, IX (44), 196, 197, 198, 200).—Там же, 76 (Н. Лапшин, Боевая орг-ция Костромск. ком-та РСДРП 1905—1906 г.г.).—Владимирск. Окружная орг-ция РСДРП (Ук.) (А. Скобенников, О работе с.-д. (б) в 1905—07 г.г. во Владимирск. губ. Воспоминания) (ср. его же ст. в журн. «Агитатор-пропагандист» XV, 1933, 32, 34).—Ленинградск. профсоюзы за 10 лет», 129 (Г. Вейнберг, Как мы боролись).—Там же, 134 (Н. Иванов, Союз металлистов в 1917—18 г.г.).—Там же, 139, 140 (Ф. Булкин, Петроградск. металлисты на пути к Октябрю).—«Октябрь»

ская революция и фабзавкомы», I, 136; II, 228, 265.—«Проф. движение в Петрограде в 1917 г.» (Ук.) (А. Анский, Петроградск. совет профсоюзов в 1917 г.).—Там же (Н. Дмитриев, Примирительные камеры в 1917 г.).—Там же (К. Брук, Организация союза металлистов).—Там же (приложения).—«Искра», № 46, 1903 (Хроника рев. борьбы) («Искра», VII, 53).—Там же, № 55, 1904 (Хроника).—«Вперед» 1905, № 11 (Из общественной жизни) («Вперед» и «Пролетарий» II, 33).—«Правда» 1917, № 57 («Правда» III, 140, 141).—Там же, № 73 («Правда» IV, 39).—«Красн. Летоп.» VIII, 1923, 217 (В. Святловский, Друзья и враги проф. движения).—«Кат. и Сс.» 1925, VI (19), 59 (Н. Рожков, 1906 г. Воспоминания).—Там же, 137 (Л. Федорченко (Чаров), Газета в рев. огне 1905 г. Из воспоминаний старого журналиста-марксиста).—«Красн. Мир» 1925, № 55 (М. Растопчина, К 1905 году. Наброски).—«Призыв» (Владимир) 1925, № 283 (Как возник Окружной ком-т).—«Пролет. Регол.» 1925, IX (44), 196—198, 200 (А. Стопачи, 1905—1907 г.г.).—«Северная Правда» (Кострома) 1925, № 240 (А. Винокурова, Ткачиха в рев. борьбе).—Там же, № 274 (О революции 1905 г. в Костроме. Воспоминания А. А. Симановского).—Там же, № 296 [«Старый боевик» (В. Долгушев), Пятый год в Костроме].—«Северная Азия» 1927, I (13) (Н. Тетерин, Ново-Николаевск в Февральскую революцию).

О его литературных произведениях: В. Львов—Рогачевский, Поэзия молодой России, 1919.—В. Фриче, Пролетарская поэзия, М. 1919.—Б. Гусман, Сто поэтов, 1923.—В. Львов-Рогачевский, Новейшая русск. литература, 1923.—В. Сиповский, Поэзия народа, 1923.—И. Кубиков, Раб. класс в русск. литературе, 1924.—П. Коган, Пролетарская литература, М. 1926.—В. Полонский, Очерки литературного движения рев. эпохи, М. 1928.—«Пролетарская Культура» IV, 1918 (Ф. Калинин, Путь пролетарской критики и поэзия рабочего удара А. Гастева).—«Творчество» II, 1918 (В. Фриче, Торжествующая песнь кованого металла. А. Гастев).—«Печать и Револ.» 1922, VII (В. Брюсов, Вчера и завтра русской поэзии).—«Октябрь» 1925, IV (Г. Лелевич, О пролетарской лирике).

Гасуль, Елена Исааковна (в замужестве Митрохина), вязальщица. В 1903 г. приехала в Петербург из Режицы, где была подвергнута непродолжительному аресту. Вошла в с.-д. кружок городск. района, которым руководила А. И. Раппопорт (Раева). Активный член оформившегося в 1904—05 г. г. Союза вязальщиков. Арестована 4 дек. 1905 г., через 6 мес. освобождена и поселилась в Сестрорецке, где у нее была явка военной большевистской орг-ции. Работая на ф-ке Керстен, провела две забастовки, вторично арестована по доносу провокатора Люси Серовой.

Сведения В. Д. Перазича.—(«Материалы по истории проф. движения», 183, 184, 186, 187, 188 (В. Перазич, Союз вязальщиков).

Гатуев, Николай Алексеевич, сын священника. Род. ок. 1879 г. Учился в Петербургск. ун-те. В марте 1901 г. участвовал в студ. волнениях и 4 марта в демонстрации на Казанск. площади. По постановлению Особ. совещания от 28 марта 1901 г. подлежал гласн. надз. полиции на 2 г. на родине. В мае т. г. жил во Владикавказе. В авг. т. г. подавал мин-ру вн. дел прошение о прекращении надзора, выражая раскаяние. 3 февр. 1902 г. привлечен к дознанию по 252 ст. улож. о наказаниях в виду того, что у него были найдены прокламации, выпущенные по поводу студенч. волнений. По выс. гов. от 15 янв. 1903 г. подлежал аресту при тюрьме на 2 недели. В 1904 г. входил в с.-д. кружок учащихся во Владикавказе. Позже активный работник с.-д. орг-ции во Владикавказе, член Терско-Дагестанск. ком-та и участник революции 1905 г. В окт. 1905 г.—во главе ком-та. 1905 и 1906 г.г. вел работу в городском районе, гл. обр. среди учащихся, входил в объединенный в то время ком-т. В эпоху реакции уехал во Владикавказ, вернулся в 1912 г. и в июле т. г. избран от Северного Кавказа на партийный съезд (августовская конференция м-ков в Вене?) и участвовал в нем (перехвачено его письмо о том, что поездка его заграницу была «благополучна»). Продолжал вести партийную работу во Владикавказе и в 1913 г.

Деп. пол., з-во 1903, 271.—М-во юстиции, 1902, № 15075.

Г. Мартиросиан, Терск. область и революция 1905 г., 26, 27, 89.—Н. Янчевский, Гражданская борьба на Сев. Кавказе, I, 78.—Л. Успенский, Первая с.-д. газета во Владикавказе, 3, 10 12. «25 лет борьбы за социализм», 254 257, 259 (С. Такоев, К истории компартии на Тереке).—«История рев. движения на Тереке», 195 (Агентурные сведения о партработниках. Приложения).—«1905 г. во Владикавказе», 5, 8, 9 (А. Щербинин (Платон), Владикавказск. впечатления). Там же, 16 (Левитин, Воспоминания).—Там же, 47, 51, 56 (М. Кольбус, Искры революции 1905 г.).—«1917 г. во Владикавказе», 9 (Е. Полякова, Рев. движение в Терск. области).

Гаузнер, Абрам Вольфович, мещ. г. Хотина, Бессарабск. губ., наборщик. Род. ок. 1875 г. в Николаеве. Окончил Кишиневск. уездное уч-ще. В 1903 г. работал в качестве наборщика в подпольной типографии Николаевск. ком-та РСДРП. 12 окт. т. г. застигнут полицией во время печатания прокламаций. При обыске найдено большое количество изданий ком-та и вполне оборудованная типография. Содержался в Николаевск. тюрьме, затем в Херсонск., в ноябре отправлен по этапу в Седлецк. тюрьму. 9 сент. 1905 г. приговорен выездной сессией Одесск. суд. палаты в Херсоне вместе с П. Ровнером по 126 ст. угол. улож. к ссылке на поселение. По манифесту 21 окт. 1905 г. был от наказания освобожден.

Деп. пол., ос. отд.: 1902, № 975, т. II, 1904, № 5, ч. 19, лит. К; 4 д-во, 1903, № 2580 и № 2580, ч. 3. —М-во юстиции, 1905, № 19181.—Вед. сод. под стражей.

«Право» 1905, № 37 (Хроника).—«Кандальный Звон» III, 174 (И. Кристалловский, По тюрьмам в 1905 г.).—«1905 г. в Николаевщине», 47, 74.

Гаухман, Борис Исаевич, врач. Род. 7 дек. 1871 г. в г. Лепеле, Витебск. губ. в мелкобуржуазной семье. В 1886 г. поступил в Витебск. гимназию. В 5-м классе сделался толстовцем, решил уйти из гимназии и стать рабочим. Перед переходом в 6-й класс был принят в Одесск. ремесленное уч-ще «Труд», но к этому времени увлечение толстовством сменилось интересом к социалистическому движению. Чтобы уйти из семейной обстановки, уехал в Вильно, где в конце 1889 г. поступил на зубоврачебные курсы. Здесь, через общих знакомых по Витебску, познакомился и сошелся с Тим. Копельзоном, который ввел его в местную раб. орг-цию. Одновременно Г. занимался в кружке самообразования марксистского направления и руководил занятиями кружков учащихся и рабочих.

В начале 1891 г. перевел ст. Лафарга из «Neue Zeit» «Личные воспоминания о Марксе». Перевод в рукописном виде ходил по рукам в Вильне и позднее в Варшаве. В конце 1891 г. вместе с зубоврачебной школой переехал в Варшаву, где сразу примкнул к кружку русских марксистов и занимался с кружком еврейских рабочих. В начале апр. 1892 г. вместе с Г. Голландским помогал Райчину в получении большого транспорта нелегальной марксистской литературы для России. В ночь на 1 мая

Б. И. Гаухман.
С фотогр. 1900-х г.г.
Из собр. Музея «Каторга и Ссылка».

1892 г. арестован и отвезен в X павильон Варшавской цитадели. В конце окт. освобожден под особ. надз. полиции. В марте 1893 г., по окончании школы уехал в Витебск, где через месяц по приезде вновь подвергся обыску и так как у него была найдена немецкая книжка о Романовых, вновь привлечен к дознанию. С 1 мая т. г. отбывал тюремное заключение по варшавскому делу, по которому был приговорен к 3 мес. одиночного заключения и гласн. надз. полиции на 1 г. в избранном месте жительства, кроме столиц и столичных губ. По освобождении из тюрьмы, остался отбывать надз. в Витебске, где участвовал в организации первого в городе марксистского кружка (А. Заславский, З. Гуревич, и др.). Вел вместе с другими членами кружка пропаганду среди местной учащейся молодежи и среди рабочих кожевенного завода. Сдав в янв. 1895 г. в Киеве экзамен на звание зубного врача, жил одно время в Смоленске, а затем, с янв. 1896 г.—в Вольске, Саратовск. губ., от времени до времени наезжая в Саратов, где связался с местными с.-д., В. Поповым, В. Андреевым и др., через которых получал марксистскую литературу. В июле 1897 г. поселился в Самаре, сразу попал в среду ссыльных и местных с.-д. и принял участие в борьбе марксистов с народническими течениями. В начале 1900 г. с целью раздобыть средства для нарождавшейся тогда с.-д. орг-ции, в квартире Г. была устроена вечеринка под видом новоселья. Через месяц после этого г. был арестован вместе с женой и обвинен в пропаганде среди ковенских рабочих, т. к. летом 1897 (8?) г. в свой приезд в Ковно выступал на загородной рабочей массовке с информацией о рабочем движении в Вост. России. Через два месяца дело было прекращено за недостатком улик; в конце 1901 г. ездил по личным делам в Берлин и при возвращении оттуда привез от берлинск. с.-д. (Бухгольца) в чемодане с двойными стенками нелегальную литературу. По приезде вошел в местную искровскую орг-цию. В период до и после II съезда по поручению орг-ции имел явку и получал по различным адресам корреспонденцию. В то же время вместе с женой работал по оказанию и организации помощи высылаемым в Сибирь и возвращающимся из ссылки и вошел в созданную Ляховецким-Майским и Д. Протопоповым организацию «Красного Креста». В начале 1905 г. был представителем книгоиздательства «Молот», передавая в партийную кассу агентурное вознаграждение. В Октябрьский период 1905 г. выступал как член партии, в декабрьские дни хранил у себя бомбы. В конце 1906 г. и начале 1907 г. вел агитацию по выборам в Госуд. думу. В февр. 1907 г. был арестован на собрании Самарск. объединенной орг-ции в числе 30 чел. Отбыл 1 мес. одиночного заключения в Самарск. центральной тюрьме. В конце лета 1907 г. переехал из Самары в Петербург и от партийной работы отошел. Продолжал оказывать помощь Красному Кресту, с конца 1908 г. до 1910 г. был членом правления (нелегального) бюро медицинской помощи, членом профессиональных союзов, с 1909 г. по 1918 г. и с 1924 до 1928 г.—член правления Ленинградск. Одонтологического об-ва, в окт. 1928 г.—тов. председателя, а в 1929 г.—председатель об-ва, в 1930 г. выбран председателем секции санпросвета об-ва и заместителем председателя об-ва. После октябрьской революции поступил в Военно-медицинскую академию, которую окончил в 192[illegible] г. Все последние годы работал по специальности и вел педагогическую работу. С марта 1930 г. заведует отделом профессиональных заболеваний и профессиональной гигиены полости рта и зубов Ленинградск. научно-практического стоматологического ин-та. Ему принадлежит ок. 20 печатных работ по стоматологии в различных специальных журналах. Вне партии.

Сведения Б. Гаухмана.—Обзор 1892—93 (Ук.) «1905 г. в Самарск. крае», 19, 248 (И. Блюменталь). Социал-демократия и рев. движение 1905 г. в Самарск. крае).—«1905 в средн. Поволжьи», 166 (Симонов).

Подпольная с.-д. типография).—«Пролет.Револ.» 1925, VII (42), 176 (А. Богданов, Самарск. с.-д. орг-ция (1906—07 г.г.).

Гаушкин (он же Гаушко, Гаушка), Александр Иванович, австрийский подданный, чех, слесарь. Род. в 1874 г., учился в Каменск. заводской школе (Екатеринославск. губ.). В 1904 г. принимал активное участие в деятельности с.-д. орг-ции в Екатеринославе, вместе с Матлаховым перевозил из пос. Амур в Екатеринославе большое количество прокламаций. Во время ареста Матлахова, 13 апр., ему удалось скрыться в Николаев, но затем он вернулся в Екатеринослав и был арестован 5 июня т. г. Привлечен по делу Екатеринославск. ком-та РСДРП (позже дело о Матлахове и Г. было выделено из общего дела ком-та). Постановлением Екатеринославск. губ. совещания 29 дек. 1904 г. дело в отношении их было прекращено за недостаточностью улик. Освобожден не ранее 1 окт. 1904 г. Принимал активное участие в революции 1905 г., был одним из организаторов боевой дружины.

Деп. пол.: ос. отд., 1904, № 5, ч. 6; 3 д-во, 1905, № 963.—М-во юстиции, 1904, 17645.—Вед. о движении дел (Харьковск. суд. палата).

«Материалы по истории Екатеринославск. с.-д. орг-ции», 64 [Партия («большинство» и «меньшинство») по жандармским донесениям].—Там же, 389 (Донесение о деятельности С. Р. Д. и Ст. комт-а)

Гафуров, Сибгат. Род. в 1888 г. в дер. Татарский Шумалак, Безобразовск. вол., Хвалынск. у., Саратовск. губ. в семье бедного крестьянина. Учился в татарской и русской школах. В 1903 г. уехал в Баку, где поступил масленщиком в Каспийско-Черноморское т-во в м. Романи. Принимал активное участие в забастовке 1903 г. В т. г. вошел в Бакинск. большевистскую орг-цию. За участие в «Союзе нефтепромышленных рабочих» арестован. В 1909—10 г.г.—член районного партийного ком-та. В 1912 г.—член городского ком-та. В 1914 г. во время забастовки входил в стачечный ком-т. В т. г. арестован в Баку и выслан в Саратов, а затем мобилизован. Во время Февральской революции—член Симбирск. Совета раб. и солд. депутатов. По поручению Губкома после Октября создал отдел нацмен и бюро татарск. коммунистов, был там председателем. Во время наступления чехо-словаков исполнял обязанности военно-политического комиссара. Одно время—наркомсобес Татреспублики. После 1922—23 г. г. работал в Восточном отделе Коминтерна и был командирован им за границу. В 1924 г. вернулся в Татарстан. В 1926 г. работал как заместитель секретаря ОблКК РКП(б).

Г. Ибрагимов, Татары в революции 1905 г., 48, 49, 130—132.—«25 лет Бакинск. орг-ции большевиков», 192 (С. Якубов, 15 лет рев. работы).

Гациевич, Евгений, студент («Александр»). В июне 1904 г. вошел в Житомирск. с.-д. орг-цию, работал в качестве агитатора и пропагандиста. С начала 1905 г. до ареста в середине 1906 г.—член местного ком-та РСДРП. Работал также в Черкассах. В середине 1906 г. арестован и в 1907 (1908?) г. сослан.

«Летоп.Револ.» 1926, I (16), 169—178 (Е. Гашевич, Из деятельности РСДРП на Волыни в 1905—06).

А. Риш, Очерки по истории Украинск. с.-д. «Спілки», 86.—«ПутиРевол.» (Харьков) III, 1925, 82 (В. Юрьев-Бык, 1905 г. в Житомире).—Летоп.Револ.» 1930, VI (45), 264 (І. Штульбаум, Здіяльности Житомирської орг-ції РСДРП).

Гашев, Андрей Иванович, букинист; род. 11 окт. 1857 г. в Перми. Окончил народную школу. 25 февр. 1904 г. привлечен по делу Пермск. Ком-та РСДРП; освобожден 21 апр. т. г. под особ. надз. полиции в Перми.

Деп. пол. 4 д-во, 1903, № 2567 и № 2567, ч. 44.

Гашер, Жозефина Эдуардовна, по мужу Заломова, по происхождению француженка. Род. ок. 1878 г. Окончила Петербургск. гимназию, училась на Петербургск. высших женских курсах. В 1898—99 г. г. принимала участие в деятельности «Петербургск. Союза борьбы за освобождение раб. класса». Арестована в мае 1899 г. В 1900 г. работала в Берлине по транспортированию нелегальной литературы в Россию. В 1902 г.—деятельный член Нижегородск. с.-д. орг-ции. После арестов в марте 1903 г. вынуждена была из Н.-Новгорода уехать. Поселилась в Ростове-на-Дону, где приняла активное участие в деятельности местной с.-д. орг-ции, вначале в качестве пропагандистки, а затем члена Донск. ком-та РСДРП. Арестована 29 дек. 1903 г. и привлечена по делу Донск. ком-та (вместе с Д. Тахчогло). Сидела в Ростовск. тюрьме, затем жила в Ростове-на-Дону под особ. надз. полиции. Постановлением Донск. обл. совещания 7 февр. 1905 г. дело было прекращено. В 1904 г. была активным работником Юзовск. с.-д. орг-ции.

Обзор 1898—99 (Ук.).—Деп. пол.: ос. отд., 1898, № 5, ч. 80, 1903, № 2222, 1906, № 25, ч. 7; 3 д-во, 1894, № 789, ч. 109; 4 д-во, 1904, № 1350.—М-во юстиции, 1904, № 17242.

С. Штейн, 1905 рік на Юзівщині, 145.—«Материалы по истории рев. движения» I, 24 (В. Илларионов, Исторические этюды. Рев. хроника Сормовских рабочих).—«Накануне» VII, 1899, 87 (Из иностранной прессы).—«Искра» №№ 57 и 61, 1904 (Хроника).—«Пролет.Револ.» 1923, II (14), 200, 215 (А. Станчинский, К двадцатилетнему юбилею демонстрации в Ростове-на-Дону).—Там же, 1927, V (64), 233 (И. Мошинский, К вопросу о с.-д. (донском) союзе горно-заводских рабочих).—«Краси. летоп.» 1926, VI (21), 21 (И. Давыдов, Из воспоминаний о далеком прошлом).

Гваба(е)ридзе, Нестор Окропирович, рабочий токарного цеха главных ж.-д. мастерских в Тифлисе. По сведениям полиции (от 1904 г.), входил с 1902 г. в Тифлисск. с.-д. орг-цию, распространял среди рабочих прокламации, вел пропаганду. В 1905 г. с 18 на 19 янв. был арестован в порядке положения об усиленной охране, в числе ряда рабочих, в связи с происходившей в городе забастовкой.

Деп. пол., ос. отд., 1904, № 5, ч. 11, лит. Б.

Революция 1905 г. в Закавказьи, 3.

Гватуа, Авксентий, фармацевт, владелец аптекарского магазина в Сочи. Соц.-демократ большевик, еще до 1905 г. руководил подпольными с.-д. кружками; принимал руководящее участие в событиях 1905 г. в Сочи, активный участник т. наз. Сочинской республики. Успел бежать до ареста.

После Октябрьской революции—член Коммунистической партии.

Главн. военно-судн. упр., 1907, № 68/3, т. VII, ч. 4.

Н. Янчевский, Новороссийская и Сочинская республики в 1905 г., 87, 89, 92—94, 97, 98.—Его же, Гражданская борьба на Северн. Кавказе, 101.—«Октябрь на Кубани и Черноморьи», 98 (Л. Янчников. Сочинская республика 1905 г.).—«Кат. и Сс.» (Тифлис) 1925, I (3), 57, 58, 60—63, 68 (П. Джанашия, Вооруженное восстание в г. Сочи в 1905 г. Воспоминания активного участника).—Там же, 69—71 (М. Телятников, «Сочинская республика» сквозь призму деятелей из Союза русск. народа).

«Гвоздев», один из партийных псевдонимов Ю. А. Грожана (см.).

Гвоздев, Кузьма Антонович.

См. девятисотые годы.

Гвоздев, М., рабочий Обуховского завода в Петербурге. В начале 1902 г. был представителем одного из с.-д. кружков на заводе.

«Пролет.Револ.» XI, 1922 (1923), 154 (Сулимов, Воспоминания обуховца. 1900—03 г.г.).

Гвоздев, Михаил Алексеевич. Род. 4 сент. 1885 г. в дер. Валуево, Бородинск. вол., Можайск. у., Московск. губ. в семье рабочего-металлиста, имевшего также до 1894 г. небольшое крестьянское хозяйство. В 1894 г. отец перевез всю семью в Москву, где Г. прошел в 1895—90 г. г. курс городской школы, а затем поступил учеником в бронзово-художественную мастерскую Афанасьевых. По окончании в 1903 г. учения работал последовательно на фабрик Ерохина, Овчинникова, с 1904 г. монтировщиком по бронзе на мебельной фабрике Фишера. В том же 1904 г. вступил в с.-д. большевистскую ячейку, существовавшую среди рабочих фабрики Фишера. В 1905 г. уже активно участвовал в жизни районной партийной орг-ции Рогожск. района; был руководителем боевой дружины с фабрики Фишера. Принимал участие в декабрьском восстании (на Казанском вокзале). На 4-й день восстания, пробиваясь на Пресню, был ранен казаком и выбыл таким образом из строя. С авг. 190 г. до весны 1907 г. провел в Петербурге, где работал в разных мастерских по бронзе и серебру, а ок. 4-х месяцев сидел в Нарвск. части за организацию экономической забастовки. В Петербурге Г. участвовал в професс. орг-ции золото-серебряников и бронзовщиков; имел связь с солдатами Измайловского полка. По возвращении в Москву снова стал работать на фабрике Фишера и одновременно возобновил партийную работу в Рогожск. орг-ции. При выборах на Лондонск. съезд РСДРП намечался кандидатом от районной орг-ции. Работал по обучению рабочих военному делу. 30 сент. 1907 г. был арестован на районном делегатском собрании, на котором он председательствовал (тогда же были арестованы П. И. Барсов, Радус-Зенькович и др.). За отсутствием улик Г. был освобожден незадолго до суда (дело слушалось в июне 1908 г.), где фигурировал уже только в качестве свидетеля. В годы реакции активно работал в професс. союзе. Участвовал в инициативной группе по восстановлению Рогожск. партийной орг-ции в 1910 г. Помогал в 1912 г. проведению забастовки на фабрике Фишера, с которой сам к этому времени ушел. В янв. 1915 г. был призван на военную службу, попал в Пензу; в 1917 г. направлен в школу автомобилистов в Царское Село и по ее окончании послан на западный фронт. В армии вел деятельную агитацию против войны (самостоятельно, не будучи связан с партией). После демобилизации вернулся в Москву. В июле 1918 г. вступил добровольцем в Красную армию и служил в пограничной охране до дек. т. г, когда был уволен из армии по болезни. Работал после этого в комиссии благородных металлов при Моссовете и т. д. В окт. 1919 г. направлен на работу по организации московск. платинового завода, состоял заместителем директора, потом директором завода до 1929 г. Был премирован во время конкурса на лучшего директора, проведенного в 1922—23 г. г. «Правдой». В 1924—28 г. г. был членом Рогожск. РКК, в 1927—28 г. г. членом райисполкома. В 1929—30 г. г. ок. 2-х лет состоял председателем Пролетарск. (Рогожско-Симоновск). райсовета и членом Президиума Мособлисполкома. В 1930—31 г. г. член правления Центрохимтреста, затем Анилтреста. Ныне—помощник управляющего Анилобъединения химпромышленности СССР.

М. А. Гвоздев.

С фотогр. 1912 г.

Из ссбр. Музея «Каторга и Ссылка».

Сведения М. А. Гвоздева.

«Правда» 1922, № 286 (Конкурс «Правды». О технически красном директоре М. А. Гвоздеве). № 296 (Итоги конкурса. О тов. Гвоздеве), № 298 (то же).

С. Захаров, Путь к коммунизму, 9, 10. П. Тер[illegible]хов, История Пролетарск. большевистской орг-ции (бывш. Рогожско-Симоновск.) 1894—1905 г.г., 56, 72, 75.—Н. Д[illegible]жинин, История Пролетарск. (бывш. Рогожско-Симоновск.) большевистской орг-ции 1906—16 г. г. 14, 3[illegible] 65, 67, 69, 73, 74, 85, 92, 94—95, 102—103, 109, 124, 126,

127.—«Путь к Октябрю» III, 108 (П. Карпухин, Славное прошлое).—«Пролет. Регол.» IV, 1922, 359 (Дорофеев, Воспоминания о подпольной работе Рогожск. района).

«Гвоздев, Р.», литературный псевдоним Р. Э. Циммермана (см.).

Гвоздева, Дарья Яковлевна, по мужу Алексеева-Царская. Род. ок. 1867 г. Вместе с мужем Н. Д. Алексеевым-Царским (см.) привлекалась в 1900 г. по делу о с.-д. кружке рабочих Прохоровской ф-ки в Москве. Во время дознания состояла под особ. надз. полиции в Иваново-Вознесенске. По выс. пов. 2 мая 1901 г. подчинена гласн. надз. полиции на 1 год в избранном месте жительства, вне столиц, столичных и Таврическ. губ. и некоторых фабричных местностей. Отбыла надз. в Казани.

Обзор 1900 (Ук.).—Доклады мин-ра юстиции, 1901, л. л. 221—224.—Деп. пол.: 3 д-во, 1903, № 1926; 5 д-во, 1901, № 196, ч. 1.—М-во юстиции, 1900, № 11233.

Гвоздецкий, Андрей Калинникович, дворянин, агроном Владимирск. губ. земской управы. Род. 20 июня 1867 г. в Дагестанск. обл., окончил Бакинск. реальное уч-ще и Петровскую сельско-хозяйственную академию в Москве. В 1902 г. был привлечен во Владимире по делу «Северн. союза РСДРП». Состоял с 26 сент. 1902 г. под особ. надз. полиции (арестован не был). Обвинялся в принадлежности к орг-ции, распространении нелегальной литературы и в том, что давал деньги на работу партии. По выс. пов. 21 сент. 1903 г. выслан в Архангельск. губ. на 3 года. В 1904 г. ходатайствовал о помиловании. Выс. пов. 4 февр. 1904 г. определено освободить Г. от дальнейшего отбывания высылки. Ок. 1928 г. состоял доцентом по общественной агрономии в Иваново-Вознесенск. политехническом ин-те.

Обзор 1902 (Ук.).—Доклады мин-ра юстиции, 1903, ч. 3, л.л. 681—689, 1904, ч. 1, л.л. 134—135.—Деп. пол., 4 д-во, 1902, № 523.—М-во юстиции, 1902, № 15363.

Научные работники СССР без Москвы и Ленинграда, 105.—О. Варенцова, Северн. рабочий союз, 41, 43 (ранее в «Пролет. Регол.» IX, 1922, 36, 38).

Гвоздиков, Иван Филиппович, мещанин г. Екатеринодара, кузнец. Род. в 1876 г. В 1902 г. был членом с.-д. кружка рабочих Новороссийских ж.-д. мастерских. В ноябре т. г. арестован за участие в забастовке, подчинен гласн. надз. полиции на 3 года в Екатеринодаре, откуда скрылся в февр. 1904 г.

Роз. циркуляр 1904.—Деп. пол., 4 д-во, 1902, № 1743.

«Гвоздь, Семен», один из литературных псевдонимов В. Д. Бонч-Бруевича (см.).

Гдалин, Самуил Мордухович, мещанин г. Смоленска, портной. Род. ок. 1878 г. Принимал с конца 90-х г. г. активное участие в первых рабочих кружках в Смоленске (повидимому, с.-д. направления). В 1902 г. привлечен по т. наз. делу о «Смоленск. ком-те террористическо-революц. партии» (с М. Ф. Синявским, Д. Ф. Виноградовым, В. А. Александровым-Царьковым и др.). Основанием для привлечения Г. по этому делу послужили посещения им собраний в квартире одного из обвиняемых Александра Журавеля (потом—«романовца»). Содержался под стражей с 7 марта 1902 г.; обвинялся, кроме принадлежности к «сообществу» и посещения сходок, в агитационной агитации среди евреев-подмастерьев портновского цеха. По выс. пов. 2 июля 1903 г. выслан в Вост. Сибирь на 4 года. Бежал и разыскивался департ. полиции (циркуляр от 1 дек. 1904 г.). В 1923 г. жил в Смоленске.

Обзор 1901 (Ук.).—Доклады мин-ра юстиции, 1903, ч. 2, л. л. 380—383.—М-во юстиции, 1901, № 11522.

«Рабочий Путь» (Смоленск) 1923, № 56 (Зарождение кружков в Смоленске. Из воспоминаний Б. Гопенко и С. Гдалина).—Н. Буркин, 1905 г. в Смоленск. губ., 10, 12.—Обзор рев. движения по Смоленск. губ., 7 сл. —«Искра» № 19 1902, и 43, 1903 (Хроника рев. борьбы) («Искра» III, 78: VI, 163).—«Искра» № 60, 1904 (Хроника рев. борьбы).—«Вперед» 1905, № 11 (Из обществ. жизни) («Вперед» и «Пролетарий» II, 32).

«Г. Е.», один из литературных псевдонимов Н. А. Скрыпника (см.).

Геворкян, Аветис Павлович («Аво», «Аветис Балаханский»). Род. 15 апр. 1875 г. в селении Баян, Елизаветпольск. губ. и у.,

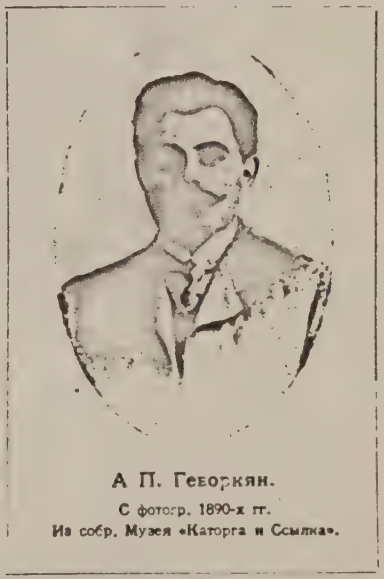

А. П. Геворкян.

С фотогр. 1890-х гг.

Из собр. Музея «Каторга и Ссылка».

в крестьянской семье. Учился в Михайловском ремесленном уч-ще в Елизаветполе, где в 1891 г. вступил в ученический кружок и стал знакомиться с револ. движением и револ. литературой, сначала среди армян, а впоследствии познакомился с русской и грузинской револ. литературой. В 1895 г. за активное участие в ученических волнениях подлежал исключению из уч-ща, но затем с разрешения попечителя учебного округа был оставлен. В 1896 г. окончил уч-ще и, не будучи допущен к занятию должности сельского учителя как политически-неблагонадежный, уехал на заработки в Баку. Поступил рабочим буровой партии, затем перешел приемщиком нефти в Бала-

ханск. нефтепровод, в начале 1898 г. устроился приказчиком в нефтепромышленной и торговой фирме «Каспийск. Т-во», в которой прослужил до 1918 г. В 1901 г. через Розу Кнуньянц связался с Бакинск. с.-д. организацией, которой начал оказывать содействие сбором денежных средств, в февр. 1902 г. формально вступил в ряды РСДРП. Был тогда же введен в Балаханск. районный комитет, впоследствии разновременно состоял также членом Бакинск. комитета с.-д. большевиков (в частности—в период 1904—05 г.г.). Принимал деятельное участие в организации забастовочного движения бакинских рабочих, в руководстве демонстрациями и митингами, в боевой работе (организатор и начальник дружин, хранитель боевых припасов), собирал средства в пользу партии, налаживал распространение литературы, для чего м. пр. организовал в 1906 г. в Баку книжный магазин; был представителем Бакинского комитета в политическом Красном кресте, организовывал освобождение заключенных товарищей и т. д. Во время империалистической войны участвовал в агитации против нее, в выпуске листков. В 1918 г. Г. работал в продовольственном комиссариате; после падения Бакинск. коммуны уехал на Северн. Кавказ, в 1919 г. вернулся в Баку и по занятии его красными в 1920 г. был назначен завед. жилищным отделом. С 1921 г. живет в Москве, где работал в качестве уполномоченного Арменторга, завед. господвалами ССР Армении, члена правления «Винторга» и т. д. В 1931 г.—председатель правления Союзвинконвенции при Наркомснабе СССР.

Сведения А. П. Геворкяна.—«Пролет.Револ.» 1926, V (52), 253—257 (А. Степанян и А. Геворкян, Еще о рязи 1905 г. в Баку и выступлении нашей организации).

Ц. Зеликсон-Бобровская, Записки рядового подпольщика, 89.—В. Невский, Раб. движение в январские дни 1905 г. (Ук.).—«Двадцать пять лет Бакинск. организации большевиков», 52 (А. Степанян, Первый большевистский ком-т в Баку, июнь—дек. 1904 г.).—«Бакинский Рабочий» 1925, № 291. (Организационная структура партии в 1905 г.).—«Пролет.Револ.» 1925, X (45), 141—144 (Примечания А. Степанян и А. Геворкяна к ст. А. Сухова «Три месяца работы в Шендриковской группе»).

Гегдешиан, Бенцион, сапожник. По показанию одного из привлеченных в 1902 г. по делу о Николаевск. ком-те РСДРП (Жукова), Г. руководил разброской прокламаций в Николаеве в ночь на 23 апр. 1902 г.; согласно тому же показанию, после ареста 21 марта 1902 г. ряда руководителей и участников с.-д. кружков Г. был одним из тех, кто продолжал вести пропаганду среди рабочих местных заводов. К дознанию привлечен не был.

М-во юстиции, 1902, № 15029.

Гегечкори, Алексей Александрович («Саша»), из дворян. Род. в 1887 г. в с. Мартвили, Сенакск. у., Кутаисск. губ. Образование получил в сельской 2-классной школе. Ок. 1901 г. ушел из семьи и поступил рабочим на завод Ротшильда в Батуме. Попав в революц. среду, принял активное участие в рабочем движении. Вскоре после кровавых событий в Батуме в марте 1902 г. Г. уехал в Баку, где вступил в с.-д. партию. В 1903 г. принимал участие в демонстрации рабочих Баку—Сабунчи, был ранен в голову казаками. В 1904 г., в связи с провалом нелегальной типографии, переехал в Тифлис, где и работал во время ре-

А. А. Гегечкори.
С фотогр. 1906 г.
Из собр. Музея Революции СССР.

волюции 1905—07 г.г. (в Тифлисе Г. был рабочим на коньячном заводе Сараджева). Здесь ему была поручена организация террористической группы. Был одним из участников нападения на казаков в Тифлисе 25 сент. 1905 г., во время которого ранен осколком бомбы, но успел тем не менее скрыться. В дальнейшем, будучи арестован, организовал в тюрьме убийство провокатора Самхарадзе. В 1907 г. вел партийную работу в Боржом-Ахалцыхск. районе. В 1908 г. был вторично арестован и выслан в с. Мишкино, Челябинск. у. По дороге ему удалось бежать от конвоя. Поселившись в Челябинске, стал сотрудничать в газете «Приуралье» и начал нелегальную работу в рядах большевистской орг-ции, но в виду установления за ним слежки бежал в Тифлис и оттуда в Мингрелию, где организовал большевистские кружки. В 1910 г. арестован и выслан в Ростов-на-Дону; организовал в Ростове вместе с другими товарищами (Кобахидзе, Чодришвили и т. д.) нелегальное бюро проф. союзов, работал в партийной орг-ции, участвовал в проведении предвыборной кампании в Гос. думу и проч. После нового ареста в Ростове-на-Дону и продолжительного тюремного заключения выслан в Полтаву, где продолжал активную подпольную работу. В апр. 1914 г., согласно агентурным сведениям, по поручению Полтавск.

ком-та РСДРП, в который входили сам Г., Вас. Шефер, Алексей Сухачев и др., составил первомайскую прокламацию, набранную печатниками Нужным, Скачковым и Могильным, служившими в легальных типографиях. Ночью 26 апр. готовый набор прокламации и типографские принадлежности были вынесены в лес в окрестностях Полтавы, а в ночь на 27 апр. полиция, оцепив лес, арестовала возвращавшихся с свежеотпечатанными прокламациями Г. и названных рабочих-печатников, причем у Г. и Нужного было отобрано свыше 500 экземпляров этих прокламаций. 6 ноября 1914 г. судился в выездной сессии Харьковск. суд. палаты в Полтаве и приговорен на основании 2 ч. 104 и 2 п. 132 ст. ст. угол. улож. к 1½ годам крепости с зачетом 6 месяцев предварительного заключения. Приговор исполнен 23 дек. 1914 г. В 1915 г. Г. выслан в Астраханск. губ.; здесь его застала революция. Приехав в Грузию, принял деятельное участие в работе большевистского бюро, которое впоследствии оформилось в Западно-Грузинск. ком-т. В февр. 1918 г. на конференции большевистских орг-ций в Кутаисе ему было поручено отправиться в Мингрелию и Лечхумы для подготовки восстания крестьян против меньшевиков. Вскоре арестован, через некоторое время (в мае 1918 г.?) освобожден. Снова выехал в Мингрелию и организовал боевой отряд, который, в значительной степени благодаря популярности Г. в массах, быстро вырос и насчитывал вскоре до 1700 человек. После того, как восстание, охватившее ряд уездов, было ликвидировано и часть отряда распалась, Г. во главе другой части, состоявшей из наиболее стойких элементов, отступил через Мамисонск. перевал в Терск. обл. Во 2-й половине июня 1918 г. отряд Г. достиг Владикавказа, откуда, после очень короткой передышки, он был послан Кавказск. краевым ком-том большевиков на помощь восставшим крестьянам Душетск. у. Направившись по Военно-Грузинск. дороге к Душету, Г. занял станцию Казбек, но на другой день оказался окруженным гораздо более значительными меньшевистскими силами и после неравного боя прорвался назад. По возвращении во Владикавказ приступил к пополнению и обучению своего отряда, находившегося в распоряжении Краевого ком-та партии. В авг. 1918 г., во время нападения казаков и осетинских офицеров, отряд Г. сыграл огромную роль в сохранении советской власти во Владикавказе. В конце 1918 г. повел наступление на казачью станицу Архонку, где сосредоточены были крупные силы противника, и нанес им поражение, но при этом сам был тяжело ранен (последствием была ампутация правой ноги). Переправлен в Ингушетию, куда отступили потом под давлением деникинцев красные, а летом 1919 г. перевезен в Грузию и здесь был арестован меньшевиками и заключен в Метехский замок. Ему было предъявлено обвинение в активном участии в душетск. восстании; кроме того, было приступлено к собиранию материала для обвинения его в организации восстания в Мингрелии. На основании договора от 7 мая 1920 г. между меньшевистской Грузией и РСФСР Г., вместе с другими заключенными большевиками, был освобожден. Переехал после этого для работы во Владикавказ, а позже принял активное участие в установлении советской власти в Грузии. Был назначен после изгнания меньшевиков председателем Тифлисск. Горревкома и членом Грузинск. ревкома, в 1922—24 г.г. был народным комиссаром внутренних дел и заместителем председателя Совнаркома в 1924—28 г.г. народным комиссаром земледелия ССР Грузии. Страдая от сильнейших нервных припадков, бывших результатом ранения в 1918 г. (через 5 лет Г. перенес вторично операцию правой ноги), он 7 июня 1928 г. покончил с собой в Тифлисе.

Ведом. справ. о судим., 1915, кн. VI, № 65943.
Больш. сов. энциклопедия, XIV (Гегечкори, А. А.).
«Заря Востока» 1928, № 131 (Смерть тов. А. Гегечкори: Правительственное сообщение и т. д.), № 132 (Смерть т. А. Гегечкори: Акт врачебной комиссии.—А. Гегечкори. Биография.—Организация похорон), № 133 (К кончине тов. А. Гегечкори.—Сергo [Орджоникидзе]. Памяти дорогого Саши.—М. Орахелашвили, Памяти соратника.—Ф. Махарадзе, Алексей (Саша) Гегечкори.—Рубен, Памяти бесстрашного революционера.—Предсмертные письма т. А. Гегечкори.—Перенесение тела А. Гегечкори), № 134 (Похороны тов. Гегечкори.—Телеграммы соболезнования.—Бутырина, Эпизод из героического периода. Памяти Саши Гегечкори), № 135 (К кончине т. А. Гегечкори), № 136 (К кончине т. А. Гегечкори).

Памятники агитационной литературы РСДРП, VI, вып. 1 (Ук.).—Я. Никулихин, Как и почему мы победили, 140.—Ф. Махарадзе, Советы и борьба за советскую власть в Грузии, 173, 186.—Барон (Бибинейшвили), За четверть века, 151.—«25 лет борьбы за социализм», 214 (Т. Жгенти, Из истории Компартии Грузии. Воспоминания).—Также, 271, 272, 275, 280 (С. Такоев, К истории Компартии на Тереке. По личным воспоминаниям.)—«Кат. и Сс.» (Тифлис) 1925, 1 (3), 19, 20, 22 (М. Суворова-Федорова, 1905 г. в Тифлисе).—«Голос» (Париж) 1914, № 78 (Дело Гегечкори).—«Бакинский Рабочий» 1923, № 58 (Тонгишвили, Воспоминания).

Гегечкори, Евгений Петрович, из дворян с. Мартвили, Сенакск. у., Кутаисск. губ. Род. в 1879 г.; в 1902 г. окончил Кутаисск. гимназию и в т. г. поступил на юридический фак-т Московск. ун-та. Принимал участие в студенческом движении 900-х г.г., с 1903 г. состоял членом РСДРП. В 1905 г. участвовал в революц. событиях в Западной Грузии. В 1907 г. окончил Московск. ун-т и зачислился помощником присяжного поверенного в округе Кутаисск. окружного суда. В окт. 1907 г. прошел от Кутаисск. губ. в члены III Гос. думы, в которой являлся одним из лидеров с.-д. фракции, принадлежа к ее меньшевистской части. На выборах IV Гос. думы в 1912 г. избирательные права Г. были «разъяснены» администрацией. В последумский период состоял членом Кавказск. областного ком-та РСДРП (?). После революции Г. был одним из главных руководителей меньшевистской партии в Закавказье. Состоял председателем Кавказск. Краевого центра Советов рабочих, солдатских и крестьян-

ских депутатов и членом Исполкома Краевого совета Кавказск. армии. Председательствовал на первом Всероссийском съезде Советов в июне 1917 г., на котором был избран членом ВЦИК'а. После Октябрьской революции, в ноябре 1917 г., Г. вместе с другими лидерами социал-оборонческих и националистических партий на Кавказе принял участие в организации самостоятельного, не подчинявшегося Совнаркому, краевого правительства—так назыв. Закавказск. комиссариата, в котором занял место его председателя и комиссара по делам министерств труда и иностранных сношений. В качестве главы Закавказск. комиссариата Г. вел политику подавления революц. движения трудящихся масс, «венцом» которой явился расстрел безоружного митинга рабочих и солдат в Александровском саду в Тифлисе в день созыва Закавказск. сейма, 23 (10) февр. 1918 г. В новом правительстве, образованном после открытия Закавказск. сейма, Г. был министром-председателем и военным министром; в апр. 1918 г., в связи с разногласиями по вопросу о мире с Турцией (Г. выступал тогда как противник принятия турецких условий), он вышел из правительства, будучи заменен в должности министра-председателя А. И. Чхенкели. После распадения Закавказск. федерации в мае 1918 г. Г. во вновь сформированном грузинском меньшевистском правительстве Ноя Жордания опять стал руководителем ведомства иностранных дел, политика которого сводилась к закабалению Грузии сначала германским, потом английским империалистам. В 1921 г., с утверждением советской власти в Грузии, Г. бежал вместе с другими бывшими членами меньшевистского правительства за границу, где он активно участвует в контр-революционной интервенционистской кампании грузинских меньшевиков против Союза ССР и Советской Грузии.

Гос. дума. Справочник. Третий созыв. П., 1909—12.—Наши депутаты. 3-й созыв.—Новый энциклопед. словарь «Брокгауз-Ефрон» XII (Гегечкори, Е. П.).—Энциклопед. словарь «Гранат» XVII, прилож. (Биографич. указатель членов Гос. думы).—Революция 1917 г., III (Ук.).—Резолюция и ВКП(б) в материалах и документах, (Ук.).—С. Беленький и А. Манвелов, Революция 1917 г. в Азербайджане (Ук.).—Больш. сов. энциклопедия, XIV (Гегечкори, Е. П.).—Гос. дума. Третий созыв. Стенографич. отчеты. П., 1908—12 (Указатели отдельно по сессиям).—Документы и материалы по внешней политике Закавказья и Грузии. Тифлис, 1919.—Г. Зиновьев, Сочинения, II—IV, VII (Ук.).—Я. Никуртихин, Как и почему мы победили, 184, 197—200.—Письма П. Аксельрода и Ю. Мартова (Ук.).—Петроградск. совет (Ук.).—А. Ставровский, Закавказье после Октября. Взаимоотношения с Турцией в первой половине 1918 г. М.—Л., 1925, 8, 11, 23, 48.—Я. Шафир, Очерки грузинской Жиронды. М.—Л., 1925, 41, 47, 84, 138—141, 173, 174.—М. Амиа, Путь грузинской Жиронды. Тифлис, 1926, 41.—Первый легальный ПК (Ук.).—Я. Ратгаузер, Революция и гражданская война в Баку, I, 65, 160.—С. Сеф, Расстрел в Александровском саду. Тифлис, 1927, 6, 35, 36.—Его же, Революция 1917 г. в Закавказьи, 98, 99, 106, 125, 128, 132, 141, 211, 215—219, 222, 226, 228, 230, 231, 233, 235, 246—247, 253, 280—281, 283—285, 288, 291, 292, 298.—Ф. Махарадзе, Советы и борьба за Советскую власть в Грузии, 73, 117, 152—153, 208.—Я. Ратгаузер, Борьба за советский Азербайджан. К истории апрельского переворота. Баку, 1928, 38, 42.—«Демократическое правительство» Грузии и английское командование. Подготовлено к печати С. Сефом. Тифлис, 1928 (Ук.).—Ленин, Сочинения, XIV, XV, XVII, XXII, XXIII (Ук.).—Всеросс. Учредит. собрание, 119.—Первый Всеросс. съезд Советов, I (Ук.) II (Ук. и 423).—Барон (Бибиашвили), За четверть века, 118, 147.—«Русские Ведомости», сборник 2-й отд., 47 (Гегечкори, Е. П.).—«25 лет борьбы за социализм», 214 (Т. Жгенти, Из истории Компартии Грузии. Воспоминания).—«Закавказье». Тифлис, 1907, № 215 (Туземная жизнь).—«Тифлисская Жизнь» 1907, № 225 (Местный отдел).—«Партийные Известия», изд. ОК РСДРП (м), 1917, III, 13 (С.-д. в гор. думах).—«Правда» 1917, № 80 (Н. Сибирский [К. Самойлова], Письмо в редакцию). № 82 (Митинг в цирке Чинизелли 11 июня) («Правда» IV, 12о—127, 151).—«Рабочий» (П.) 1917, № 9 (Текущий момент: Кавказск. меньшевики о власти) («Правда» V, 444).—«Был.» XXI, 1923, 300, 304, 305, 307, 309 (С. Хейфец, Закавказье в первую половину 1918 г. и Закавказск. Сейм).—«Пролет. Револ.» 1923, VIII (20), 133—134, 141 (Рубен, В тисках меньшевистской «демократии»).—Там же, 1924, V (23), 18, 19, XI (34), 138, 144, 145, 150 (А. Попов, Из истории революции в Восточном Закавказье 1917—18 г.г.).

Гедзгон, Франц Матвеевич, крестьянин дер. Образички, Новоалександровск. у., Ковенск. губ., заводский рабочий. В 1898 г. был привлечен по делу о Колпинск. с.-д. кружке (второго состава,—дознание об Исидоре Гуковском и др.). Содержался под стражей с 6 мая по 28 июля 1898 г. По данным обвинения, Г.—участник кружка, ездил в Петербург за литературой и распространял ее в Колпине. Выс. пов. 23 июня 1899 г. определено подвергнуть тюремному заключению на 3 месяца, а затем гласн. надз. полиции на 2 года в месте приписки. Заключение отбыл в Ковенск. тюрьме с 16 июля по 16 окт. 1899 г. По окончании срока надзора воспрещено жительство в столицах и Петербургск. губ.

Обзор 1898—99. (Ук.).—Доклады мин-ра юстиции, 1899, л.л. 249—254.—Деп. пол., 3 д-во, 1901, № 1485, 1902, № 1198.—М-во юстиции, 1898, № 11770.

«Гедист», один из литературных псевдонимов Г. Д. Линдова (Лейтейзена) (см.).

Гедраж(ш)ко, Владимир Александрович, мещанин г. Аккермана, Бессарабск. губ. Род. ок. 1864 г. В 1879 г. поступил в Одесск. ж.-д. уч-ще, которое окончил в 1883 г.; служил машинистом 3-го класса в об-ве Юго-зап. жел. дорог. В начале 1894 г. был привлечен в Одессе по делу с.-д. орг-ции Г. Цыперовича, Ю. Стеклова и др.; был членом и кассиром кружка. Выс. пов. 14 июня 1895 г. определено подвергнуть тюремному заключению на 3 месяца и затем подчинить гласн. надз. полиции на 1 год в избранном месте жительства, кроме столиц и г. Одессы. Заключение отбывал в Одесск. тюрьме, надзор в с. Александровске (Арнаутском), Одесск. у.

Обзор 1894 (Ук.).—Ведомость 1895 (Ук.).—Деп. пол.: 4 д-во, 1894, № 30; 5 д-во, 1896, № 40, ч. 2, лит. Б.

Энциклопед. словарь «Гранат» XLI, ч. 2, прилож., 103 (Автобиография М. Павловича).—«Работник» I—II, 2-й отд., 90 (Хроника рев. борьбы).—«Летучие Листки» № 27, 1895, 6 (Мы два раза упоминали...)—«Родины и на родину» VI—VII, 1896, 512 (Хроника рев. борьбы).

Гедымин, Рафаил Иустинович, потомств. дворянин, гимназист VIII класса. В февр. 1904 г. был арестован в Иркутске и привлечен по делу об Иркутск. орг-ции РСДРП (вместе с А. Залогиным, И. Воронцовым и др.). Постановлением Губ. совещания

15 сент. 1904 г. дело о нем было прекращено.

Деп. пол., 4 д-во, 1904, № 750.—М-во юстиции, 1904, № 17102.

Гезенцвей, Мендель Натан, Семен Ароновичи.

См. девяностые годы.

Гезенцвей, Фаня. В начале 900-х г. г. вела с.-д. работу в Новозыбкове и Гомеле.

«Известия Гомельск. губкома» № 70, 1924, 59, 64 (И. Сватин, Из воспоминаний о раб. движении в Клинцах).

Гезунтерман. В 1903 г.—член марксистского кружка из учащихся-экстернов в Бобруйске, руководимого Г. Л. Шкловским (см.). Ок. зимы 1903-04 г. из этого кружка, пополнившегося рабочими, выросла Бобруйск. группа РСДРП.

«1905 г. в Белоруссии», 59 (Горелик, Из истории рев. движения в Бобруйске) (ср. ст. Г. Шкловского «Бобруйск накануне 1905 г.» в «Пролет.Револ.» 1925, XI (46), 241).

Гейбтман, Б., рабочий завода Шкловского в Елисаветграде. В период конца 90-х—начала 900-х г. г. принимал участие в с.-д. работе в Елисаветграде; участвовал в движении 1905 г. и во время октябрьского погрома в Елисаветграде был ранен.

«Красные Вехи», 60, 64 (Начало рабочего массового движения. 1900—03 г.г.).—Там же, 103 (Пятый год. По воспоминаниям участников рев. движения).—Там же, 115 (М. Ситник, Незабытое).

Гейденрейх, М. И., нелегальная фамилия А. А. Дельвер-Земель (см.).

Гейликман, Тевель Борухович.

См. девяностые годы.

Гейман («Баки»). В 900-х г. г. участвовал в с.-д. работе в Сибири (Томск и т. д.).—Гейман («Сибиряк»), видный работник Царицынск. с.-д. организации в конце 1905 г., арестованный в Царицыне 1 дек. т. г.,—не то же ли лицо?

Н. Баранский, В рядах Сибирск. с.-д. союза, 25.—«1905 г. в Сибири», 39 (Г. Крамольников, Десять дней в Красноярске в янв. 1905 г.).—«1905 г. в Сталинграде. губ.», 27, 35, 37, 41, 42, 96, 98, 100, 102, 116, 132, 133, (о нем ли?).

Гейн, рожд. Костюшко-Валюжанич, сестра Антона К.-В., жена одного из братьев Гейн. Принимала участие в работе Смоленск. с.-д. орг-ции в 900-х г.г.

Сведения В. Н. Соколова (ср. Н. Буркин, 1905 г. в Смоленск. губ., 10).

Гейн, Александр и Николай Оттоновичи, братья, бывшие студенты. Псевдонимы: «Свирепый» и «Леонид». Александр Г. род. в 1879 г., окончил Смоленск. гимназию, с 1898 г. состоял на медицинском фак-те Московск. ун-та; Николай Г. род. в 1878 г., окончил ту же гимназию и с 1896 г. состоял на физико-математическом фак-те Московск. ун-та. Принимали в начале 900-х г. г., до 1905 г. включительно, активное участие в работе Смоленск. с.-д. орг-ции; один из них, кроме того, в период 1903—04 г. г. работал в транспортно-техническом бюро ЦК РСДРП, находившемся в Смоленске. Братья Гейн, особенно А. Гейн, руководили нелегальной «техникой» Смоленск. орг-ции. Печатание с.-д. литературы велось здесь сначала только на гектографе, а осенью 1904 г. при ближайшем участии Гейнов была установлена и типография. Гейны входили в состав Смоленск. ком-та РСДРП. Гейны принадлежали, по имеющимся в литературе указаниям, к меньшевистскому крылу Смоленск. орг-ции. Н. Гейн умер в 1912 г.

Имена Гейнов указаны В. Н. Соколовым и соответствуют данным «Алфавитного списка студентов Московск. ун-та» (1897—1898, 1900—1901 г.г.). В упоминаемых ниже воспоминаниях участников Смоленск. орг-ции, опубликованных в газ. «Рабочий Путь», как и в кн. Буркина, все то, что сказано в тексте об Александре Г., приписывается Анатолию, причем в первом из этих источников имена «Александра» и «Николая» не встречаются вовсе, а у Буркина в одном случае упомянуты в качестве активных участников Смоленск. с.-д. орг-ции одновременно и Анатолий и Александр; у него же встречается Гейн с инициалом «Н».

Сведения В. Н. Соколова.—Н. Буркин, 1905 г. в Смоленск. губ., 10, 93, 94, 96, 97, 105 (ср. Обзор рев. движения по Смоленск. губ., 7, 12—15).—«Техника большевистского подполья» I, 42, 50, 55 (В. Соколов, Транспортно-техническое бюро ЦК) (ранее в «Пролет.Револ.» VII, 1922, 193, 199, 204).—«Рабочий Путь» (Смоленск) 1923, № 56 (Нелегальная типография Смоленск. ком-та РСДРП.—«Техника» в Смоленск. орг-ции РСДРП. По воспоминаниям Г. Бродова).

Гейн, Петр Оттонович, брат вышеназванных; участник Смоленск. с.-д. орг-ции в 900-х г. г.

Н. Буркин, 1905 г. в Смоленск. губ., 10 (ср. Обзор рев. движения по Смоленск. губ., 7).

Гейсинг, Виктор-Константин-Франц Евгеньевич.

См. девятисотые годы.

Гейсман, Володя («Дмитрий»). В 1903 г. принимал активное участие в работе с.-д. орг-ции в Елисаветграде; пропагандист.—Мать Г., лет 50-ти, сочувствовала орг-ции и после ареста типографии последней (24 окт. 1903 г.) доставила принадлежности новой типографии из Екатеринослава в Елисаветград, затем в Голту, где типография некоторое время работала.

«Красные Вехи», 67, 69 (Краснобродский, В подполье. 1901—04).—Там же, 89 (Провал подпольной типографии).

Гекельман, Абрам Мовшевич («Захар»), мещанин г. Пинска, Минск. губ. Род. в 1881 г. там же; занимался уроками. В конце 1900 г. был привлечен по делу Пинск. ком-та «Бунда». Содержался под стражей с 15 дек. т. г. Обвинялся в принадлежности к орг-ции и участии в издании нелегального журнала на еврейском языке «Пинский Рабочий». Выс. пов. 23 янв. 1902 г. определено выслать Г. в Вост. Сибирь на 3 года. Водворен сначала (5 мая 1902 г.) в с. Даурском, Ачинск. у. Енисейск. губ., откуда 17 сентября 1902 г. переехал в с. Балахтинское; 18 февр. 1903 г. бежал из ссылки. В т. г. приехал в Одессу—невадолго до «ликвидации» Одесск. с.-д. орг-ции 7 сент. 1903 г. В Одессе Г. жил под именем Иосифа Гершевича Дашве. Оставшись почти единственным членом ком-та после указанного провала, Г., по сведениям полиции, стал в качестве руководителя налаживать снова работу Одесск. с.-д. орг-ции. Накануне новой «ликвидации» жандармами Одесск. орг-ции, происшедшей 4 дек. 1903 г., бежал из Одессы в Орел. 27 дек. 1903 г. задержан на станции Брянск. Отправлен в Одесск. тюрьму. В сент. 1904 г.

дело по Одессе было прекращено согласно манифесту 11 авг. т. г. В окт. 1901 г. состоялось соглашение мин-ров вн. дел и юстиции о замене Г., на основании выс. пов. 11 февр. 1904 г., Вост. Сибири Архангельск. губ. (из-за русско-японской войны). В ноябре 1904 г. прибыл в Архангельск и назначен в с. Койнас, Мезенск. у. Весной 1905 г., вследствие сокращения ему срока по манифесту 11 авг. на одну треть, подлежал освобождению из ссылки. Бежал, не дождавшись распоряжения об этом, 17 мая 1905 г. из с. Устьвашки, Мезенск. у.

Доклады мин-ра юстиции, 1902, ч. 1, л.л. 64—66.—Деп. пол., 3 д-во, 1903, № 3167 и № 3171; 4 д-во, 1903, № 2292.—М-во юстиции, 1900, № 11745.—М-во юстиции, врем. канцелярия по производству особ. угол. дел, 1902, № 14/III, прилож. № 9.—Вест. сод. под стражей.

«Последние Известия» № 208, 1905, 8 (Хроника рев. борьбы).

Геннер, Надежда Григорьевна, акушерка. В Екатеринославе в 1904 г. была в числе лиц, арестованных и обысканных при разгроме местной с.-д. орг-ции 17 янв.

Деп. пол., 4 д-во, 1901, № 215.—«Материалы по истории Екатеринославск. с.-д. орг-ции», 56 (Список лиц, арестованных и обысканных 17 янв. 1904 г. в г. Екатеринославе по делу «Екатеринославск. с.-д. группы»).

Гелашвили, Пармен. Член РСДРП с 1900 г., позже меньшевик; в 1923 г. подписал коллективное заявление о выходе из партии грузинских с.-д. и принятии советской платформы.

«Правда» 1923, № 75. С. Оржоникидзе, Развал грузинского меньшевизма.

Гелдиш. В 1904 г. участвовал в с.-д. работе на Вознесенск. руднике близ Юзовки.

С. Штейн, 1905 рік на Юзівщині, 145.

Гелейшвили (Караби), Петр Павлович. Род. в 1872 г. в Самтреди, Кутаисск. губ. и у. В середине 90-х г.г. принадлежал к кружку марксистской молодежи в Тифлисе, группировавшемуся около С. Джибладзе (С. Джугели, Р. Кагадзе и др.). Впоследствии видный с.-д. публицист, меньшевик. Выставлялся кандидатом в выборщики от с.-д. партии на выборах в I и II Гос. думы по Тифлису. В период меньшевистской Грузии был товарищем министра земледелия в правительстве Ноя Жоргания. В начале 1923 г. опубликовал заявление о выходе из меньшевистской партии. В дальнейшем—научный сотрудник Музея Революции в Тифлисе.

Научные работники СССР без Москвы и Ленинграда, 78.—Ф. Махарадзе, К тридцатилетию существования Тифлисск. орг-ции, 46.—«Волна» (Тифлис) 1906, № 1 (Список кандидатов в выборщики).—«Молот» (Тифлис) 1907, № 1 (Список кандидатов в выборщики).—«Красн. Новь» 1923, VI, 241 (И. Вардин, Смерть грузинского меньшевизма).

Гелецкий, Константин Лукич («Митрофан»), мещанин Люблинск. губ., сын сельского учителя. Род. 28 февр. 1882 г. в с. Бонча, Красноставск. у., Люблинск. губ. Окончил Нежинск. гимназию, состоял студентом Московск., потом Киевск. ун-тов. Был замечен полицией в пропаганде среди учащихся г. Нежина; в марте 1901 г. привлекался Черниговск. губ. жанд. упр. к дознанию за хранение студенческих прокламаций, отбыл 10 дней ареста. В июне 1903 г. арестован в засаде в Москве. Обыском обнаружены адрес для сношений с «Искрой», списки арестованных и т. д. Привлечен по делу Московск. орг-ции РСДРП. В ноябре 1903 г. отдан под особ. надз. полиции. 30 апр. 1904 г. арестован в Киеве в засаде и привлечен к дознанию о тайной типографии Киевск. ком-та РСДРП. 17 сент. 1904 г. освобожден под особ. надз. полиции в Киеве. Дело было прекращено по указу 21 окт. 1905 г. Позже привлечен при Полтавск. губ. жанд. упр. за агитацию среди рабочих Кременчугских вагонных мастерских и постановлением Особ. совещания от 1 мая 1905 г. выслан на 3 года в Тобольск. губ. В 1907 г. работал в Тюмени в подпольной с.-д. типографии. В начале июля т. г. арестован при провале типографии. Приговорен Тобольск. окружным судом на основании 100 и 1 ч. 102 ст. ст. угол. улож. к ссылке на поселение. Приговор исполнен 12 мая 1908 г. В ссылке, в Бодайбо учителем был (в Иркутск. губ.). Умер в ссылке.

Еженед. записки, 1903, 10—17 июня.—Деп. пол., 4 д-во, 1903, №№ 1099, ч. 22 и 1537, 1904, № 90; 5 д-во, 1905, № 753, ч. 1.—Вед. сод. под стражей.—В дом. прис. о судим., 1908, к. X, № 101833.

«Был.» XX, 1922, 168 (Н. Ростов, Новое о минских событиях).—«Красные Вехи» (Тюмень) 1924, № 30, 36 (А. Баторгин, Воспоминания о рабочем рев. движении в г. Тюмени в период с 1905 по 1910 г.г.).

Геллер, Цива. 28 июня 1904 г. в Минске застигнута полицией на сходке с.-д. рабочего кружка с участием пропагандиста Хаима (Ефима) Беленького. Все задержанные, кроме Беленького, были вскоре же освобождены, и дело них было прекращено по недостатку улик.

Полит. процессы 1901—17 г. г., I (Ук.).—«Право», 1905, № 20, 1683 сл. (Судебные отчеты. Правит. сенат) (ср. воспоминания Е. Беленького «Из истории Минск. орг-ции РСДРП в 1903—05 г.г.» в «Пролет.Револ.» 1925, VIII (43), 76 сл.).

Геловани, Кирилл Стиевич («Киро»), сын дьякона. Род. 22 июня 1888 г. в с. Илурта, Тионетск. у., Тифлисск. губ. Окончил духовное уч-ще в г. Телаве, той же губ., затем поступил в Тифлисск. духовную семинарию, откуда по окончании курса исключен за «бунтарство». С первого класса семинарии поступил в нелегальный марксистский кружок и активно помогал с.-д. орг-ции при распространении литературы, устройстве демонстраций и т. д. В 1904—05 г. г. работал в группе РСДРП в Телаве и уезде. Весной 1905 г. был арестован и привлечен по обвинению в организации крестьянских беспорядков в Телавск. у., сидел в Телавск. тюрьме. Дело было прекращено по амнистии 21 окт. 1905 г. После освобождения продолжал революц. работу в Тифлисск. губ. В 1905 г. был арестован и зверски избит казаками за организацию забастовки в удельных имениях в Цинондали и Напареули, Телавск. у. Освобожден на другой день объехавшимся со всего уезда народом. С введением военного положения в Телавск. у., перешел на нелегальное положение; участвовал в партизанских выступлениях «Красной сотни». В 1908 г. был арестован и после годичного заключения выслан в Вятск. губ. В Вятке вошел в орг-цию ссыльных, сотрудничал в газете

«Вятская Речь». Из ссылки уехал в Петербург, затем в Тифлис и Тионеты, откуда в 1910 г. административно выслан в Ростов-на-Дону. Там в 1911 г. был арестован и отправлен в Тифлис. Сидел в Метехском замке, где работал в тюремной типографии.

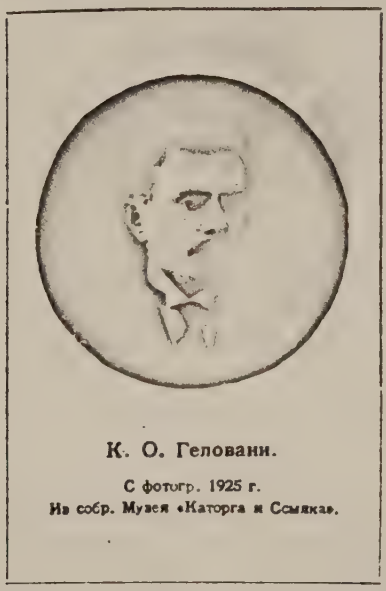

К. О. Геловани.

С фотогр. 1925 г.

Из собр. Музея «Каторга и Ссылка».

27 сент. 1913 г. приговорен Тифлисск. суд. палатой по 1 ч. 102 ст. угол. улож. (за принадлежность в 1905 г. к Тифлисск. орг-ции РСДРП) к ссылке на поселение. Поселен в дер. Маркушино, Бирюльск. вол., Верхоленск. у., Иркутск. губ., состоял там председателем ор-ции ссыльных, после провала которой в 1915 г. должен был бежать в Иркутск, затем в Читу и Хабаровск. Работал в Хабаровске корректором в газете «Приморье», служил в городской управе. В дек. 1916 г. опознан жандармским ротмистром, арестован, но через несколько дней бежал и перебрался во Владивосток. После революции состоял во Владивостоке членом Общественного комитета и Совета, принадлежал к с.-д. меньшевикам. Ныне живет попрежнему во Владивостоке; беспартийный.

Сведения К. О. Геловани.—Ведом. справ. о судим., 1914, кн. III, № 48.228.

Участники русск. рев. движения.—Полит. каторга и ссылка.—«Тифлисский Листок» 1913, № 221 (В суде).

Гельвар, Л. Л., см. Гельфер, Л. Л.

Гельман, Басшейва Боруховна (по мужу Бродская), мещанка Подольск. губ., дочь булочника, массажистка. Род. в 1873 г. В 1898—99 г. г. принимала участие в с.-д. движении в Харькове. В ночь на 4 дек. 1899 г. была арестована там же, привлечена по делу о «Харьковск. с.-д. рабочем союзе ремесленников». По данным дознания, вела работу среди женщин-работниц и являлась представительницей одного из женских кружков, примыкавших к «Союзу». Содержалась в Харьковск. губернской тюрьме. 24 апр. 1900 г. выпущена под особ. надз. полиции. Выс. пов. 7 февр. 1901 г. определено, по вменении в наказание предварительного заключения, подчинить В. гласн. надз. полиции на 2 года в избранном месте жительства, за исключением столиц, столичных губ., ун-тских городов и некоторых, по усмотрению м-ва вн. дел, фабричных местностей, с соблюдением правил о черте еврейской оседлости. Отбывала надзор в мест. Городке, Каменецк. у., Подольск. губ. В начале 1903 г. вернулась в Харьков.

Обзор 1898—99 (Ук.).—Доклады мин-ра юстиции, 1901, л.л. 69—73.—Деп. пол.: 3 д-во, 1903, № 628; 4 д-во, 1899, № 593.—М-во юстиции, 1899, № 12168.

«Пролет. Мысль» (Харьков) 1923, III—IV, 202 (Б. Гельман-Бродская, Конец 90-х годов в Харькове. Воспоминания).

«Летоп. Револ.» IV, 1923, 187, 191, 192, 194, 195, 200, 201, 212, 220 (А. Гамбаров, Дело Харьковск. с.-д. раб. союза ремесленников).

Гельман, Израиль Григорьевич (Израиль-Матус-Пинкус Гершевич-Матусович), мещанин мест. Калюсы, Новоушицк. у., Подольск. губ. Род. в 1881 г. в Одессе в семье торгового служащего. В 1900 г. окончил Одесск. классическую гимназию. Тогда же примкнул к революц. движению, участвуя в низовых кружках Одесск. с.-д. орг-ции. Привлечен в 1900 г. к дознанию по с.-д. делу Басшейвы Горовиц и др. Обвинялся в принадлежности к орг-ции, т. к. наблюдением было установлено его знакомство с членами последней. По соглашению мин-ров вн. дел и юстиции в янв. 1901 г. дело в отношении Г. было прекращено. Будучи затем вторично привлечен в Одессе в порядке положения об охране, по обвинению в подстрекательстве кондукторов городского трамвая к забастовке, Г. по постановлению Особ. совещания, утвержденному мин-ром вн. дел 18 апр. 1901 г., отдан под гласн. надз. полиции на 2 года вне столиц, столичных губ., г. Одессы и фабричных местностей. Подчинен надзору в предместьи Кишинева—Баюканах. Организовал демонстрацию на Кишиневск. вокзале 11 сент. 1901 г. по поводу высылки студента Домбровского, после которой был арестован и привлечен к дознанию. Содержался под стражей с 15 сент. по 28 окт. 1901 г., затем отдан под особ. надзор полиции. По выс. повел. от 7 мая 1903 г. подлежал высылке на 5 лет в Вост. Сибирь. В 1902 г. был вновь привлечен в Кишиневе за то, что, подойдя к приотворенным воротам Кишиневск. тюремного замка, крикнул вышедшим на прогулку политическим заключенным об убийстве м-ра внутр. дел Сипягина; скрылся из-под надзора и бежал за границу; разыскивался департаментом полиции для высылки в Вост. Сибирь (согласно упомянутому выс. пов. от 7 мая 1903 г.). За границей Г. провел 2 года в Женеве и Париже. В Женеве примкнул к искровцам. В 1904 г. получил

И. Г. Гельман.

С фотогр. 1925 г.
Из собр. Музея «Каторга и Ссылка».

поручение переправить транспорт с.-д. литературы в Россию; содействие в перевозке транспорта оказал ему Виктор Адлер. Литература была передана в Могилеве представителю Кишиневск. с.-д. орг-ции, после чего Г. вернулся за границу. В том же 1904 г. был направлен для подпольной работы в с.-д. орг-цию г. Ростова-на-Дону, где был членом ком-та. Вследствие разгрома орг-ции и, в частности, провала квартиры Г., он бежал из Ростова и во 2-й половине 1904 г. приехал в Харьков. Состоял членом Харьковск. ком-та РСДРП. После провала в Харькове бежал в Киев и в начале 1905 г. работал в составе Киевск. ком-та, находившегося в то время в руках меньшевиков. Сотрудничал в 1904—05 г. г. в меньшевистской «Искре». (По сообщению Г., сам он в тот период не вполне ориентировался относительно разногласий между большевиками и меньшевиками; в воспоминаниях современников, относящихся уже к 1906 г., Г. охарактеризован в одном случае как меньшевик, в другом—как большевик). В Киеве Г. был арестован в 1905 г. на конференции и просидел в тюрьме до амнистии в окт. т. г. После освобождения направился в Одессу, где поступил в ун-т на медицинский фак-т. В 1905—06 г.г. состоял членом «Центрального органа» студенчества Одесск. ун-та как представитель соц.-демократов и участвовал в проведении имевших там в это время место студенческих забастовок и митингов, а также в организации кружков самообороны и т. п. Одновременно работал в с.-д. организации Пересыпск. района в качестве пропагандиста (псевдоним в Одессе—«Алексей»). Осенью 1906 г. (в 1907 г.?) вынужден был оставить Одессу и перебрался в Москву, где некоторое время жил нелегально. Поступил на медицинский фак-т Московск. ун-та, который окончил в 1910 г. Непосредственного участия в революц. работе в период с 1907 г. не принимал и участвовал только в некоторых легальных выступлениях (на студенческих собраниях, Пироговском съезде). После Февральской революции вступил в Московск. орг-цию меньшевиков. Состоял товарищем председателя Пятницк. районной думы. Участвовал в так наз. Государств. совещании. В оценке Октябрьской революции Г. разошелся с меньшевиками, и приблизительно в конце 1917 г. он отошел от меньшевистской орг-ции. В дальнейшем он не принимал активного участия в политической работе, хотя идейно все больше и больше сближался с коммунистами. В 1925 г., чтобы положить конец ложному положению, которое обусловливалось тем, что некоторые бывшие товарищи продолжали считать его не вполне отказавшимся от меньшевистских позиций, он опубликовал в «Известиях ЦИК» заявление о своем решительном разрыве с меньшевизмом. Работал до 1923 г. в качестве завед. жилищно-санитарным отделом Наркомздрава. С 1923 г. до настоящего времени состоит завед. клиникой Ин-та профессиональных болезней имени Обуха и одновременно профессором ин-та усовершенствования врачей.

Сведения И. Г. Гельмана.—Обзор 1900 (Ук.) Роз. циркуляры 1902.—03.—Деп., пол., 3 д-во, 1903, № 1160.—М-во юстиции, 1900, № 11398, 1901, № 1134.

Научные работники Москвы (1925 и 1930).— Госуд. [illegible] вещание, 313.—«Канд. Звон» V, 5 (А. Сухов, Отчет [illegible] порт в 1906 г. Воспоминания агитатора).—«Искра» № 9, 1901 (Хроника рев. борьбы), № 11, 1901 (Из нашей общ. жизни) («Искра» 11, 43, 73, 74).—«Последние Известия» № 72, 1902, 3 (Кишинев).—«Рабочее Дело» XI—XII, 1902, 93 (Письма из России. Демонстрация в Кишиневе).—«Рев. Россия» № 10, 1902, 28 (Хроника рев. борьбы).—«Последние Известия» № 144, 1903, 4 (Из тайных циркуляров деп. пол.).—«Искра» № 55, 1903 (Из нашей общ. жизни).—«Вперед» (М.) 1917, № 83 или прилож. к № 85 (Список кандидатов в гласные гор. думы с.-д. меньш., с.-д. объединенцев, «Бунда», Латыш. с.-д. группы «Утро»), № 162 (Московск. орг-ция РСДРП).—«Пути Револ.» (Харьков) 1926, II—III (5—6), 92, 95, 97 (В. Дембо, Центральный орган Новороссийск. студенчества. Из воспоминаний члена Ц. О.).

Гельман, Соломон Семенович (Зельман Шмуйлович), мещанин, литограф. Род. в 1871 г. в г. Лепель, Витебск. губ., в семье фельдшера. До 16-ти лет занимался изучением Талмуда и лишь на 17-м году поступил в начальное городское уч-ще, куда его родители раньше не пускали из опасения, что он станет «вольнодумцем». Окончив через 3 года школу, весной 1891 г. уехал в Минск и поступил в типо-литографию Дворжеца в качестве подручного у переводного литографского станка. В конце 1893 г. перешел на другое предприятие (Тасьмана), где печатался «Минский Листок» и где Г. приучился к регулярному чтению газет и заинтересовался вопросами общественной жизни. Большую роль в пробуждении у Г. политических интересов сыграло убийство французского

президента Карно анархистом Казерио в 1894 г. В конце 1894 г. Г. перебрался из Минска в Гомель с целью усовершенствования в своей профессии. Прожив в Гомеле всего несколько месяцев, из-за чересчур низкой оплаты бросил там работу и уехал

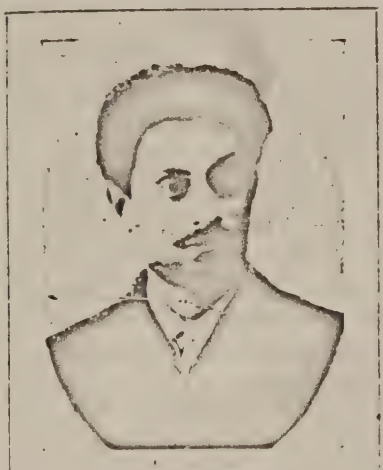

С. С. Гельман.

С фотогр. 1898 г.

Из собр. Музея «Каторга и Ссылка».

в Киев. Однако, за это короткое время он все же успел познакомиться с некоторыми участниками гомельск. революц. кружка (с.-д. направления). После Киева, где ему не удалось обосноваться в виду отсутствия права жительства, Г. в поисках работы перебывал во многих городах (Кременчуг, Екатеринослав, Вильно, Ковно, Гродно, Белосток, Варшава), а в конце 1895 г. он снова вернулся на работу в Гомель. На этот раз, будучи уже сознательным революционером, немедленно стал активно работать в местном с.-д. движении. В спорах, которыми сопровождался в Гомеле происходивший в середине 90-х г. г. переход от чисто-пропагандистской кружковой работы к агитации среди масс,—о методах и содержании этой агитации,—Г. вместе с частью (меньшинством) тогдашних гомельск. соц.-демократов защищал необходимость одновременно с экономическими моментами выдвигать и политические, призывать массы на борьбу с самодержавием. В начале 1897 г., лишившись работы в Гомеле, Г. уехал в Харьков, где вскоре нашел работу в типографии Яковлева в качестве литографского печатника. Состоял в Харькове в с.-д. кружке под руководством И. М. Ромма (Ли цер, Гершанович, Матросов, Федоров, Гельман-«Краевский»). Летом 1897 г. Г. был вызван Моисеем Лурье в Киев и, приняв предложение о вступлении в число членов т. наз. «Группы рабочих-революционеров» (потом «Русск. с.-д. партия» или «Рабочее Знамя»), направлен в Белосток для постановки подпольной типографии группы и работы в ней, при чем сам же и отвез из Киева шрифт для нее. В типографии, которая начала функционировать в сент. 1897 г. (работники: Д. Гершанович как наборщик, Гельман—печатник, потом присоединились Р. Фридман и Р. Страж), был отпечатан ряд брошюр и прокламаций и № 1 газеты «Рабочее Знамя». Во время печатания № 2 типография провалилась в ночь на 26 июля 1898 г. Тогда же арестован и Г., живший на отдельной квартире, где у него был найден склад изданий группы. Через несколько дней отправлен в Петербург и 1 авг. заключен в Петропавловскую крепость, в которой просидел до 4 марта 1900 г., а перед самой высылкой переведен в ДПЗ. На основании выс. пов. от 23 февр. 1900 г. выслан на 5 лет в Вост. Сибирь. 17 авг. 1900 г. прибыл в Якутск; был назначен в 1-й Модутск. наслег Намск. улуса. К началу якутск. протеста (т. наз. Романовского, февр.—март 1904 г.) Г. явился в Якутск и принял в протесте активное участие. По делу «романовцев» он судился 30 июля—8 авг. 1904 г. в Якутск. окружном суде, приговорен по 263 и 268 ст. ст. улож. о наказ. к 12 годам каторги и отправлен в Александровск. тюрьму. По выс. пов. 26 окт. 1905 г. Г., как и другие «романовцы», был амнистирован. Некоторое время жил в Петербурге, а летом 1906 г. эмигрировал в Америку. Отдавшись целиком участию в американском рабочем движении, совершенно отошел в этот период от русских дел. В Еврейской социалистической федерации, членом которой Г. состоял, он занимал место на левом крыле, борясь в частности против засилия еврейской «рабочей» газеты «Форвертс». После Февральской революции вернулся в Россию (в конце авг. 1917 г.). Попал в Саратов, где и оставался до начала 1921 г. Приехав в Россию оборонцем (до Февральского переворота Г. считал желательным в интересах ускорения революции поражение России в войне), он вступил в Саратове в бундовскую орг-цию и одновременно в местную орг-цию меньшевиков, но активную работу вел только в первой из них. В 1921 г. Г. переехал в Москву. Здесь он в течение ближайших лет целиком отказался от своих меньшевистских взглядов и признал правильность линии коммунистической партии; в 1923 г. подавал заявление о приеме в ряды последней, в конце 1925 г. подписал декларацию группы беспартийных членов об-ва политкаторжан в большевистскую фракцию об-ва, в котором выражается полная солидарность этой группы с политикой советской власти и компартии.

Сведения С. С. Гельмана.—Обзор 1898—99 (Ук.).—Деп. пол.: ос. отд., 1898, № 5, ч. 22, т. III; 5 д-во, 1904, № 193, ч. 27, лит. Б.—М-во юстиции, 1898, № 11653.—Алфавит Петропавловской крепости 1900—17.

Участники русск. рев. движения.—Л. Меньшиков, Охрана и революция, II, вып. 2, 112.—Полит. каторга и ссылка.

«Кат. и Сс.» 1926, VI (27), 44—56 (С. Гельман, Первая подпольная типография группы «Рабочее Знамя»).—Там же, 1929, VII (56), 154 сл. (Его же, Моисей Лурье. Опыт характеристики).—Там же, 1930, I (62), 180—181 (Его же, Раиса Яковлевна Страж-Фридман. К 10-летию ее смерти).

Якутск. история, II, 24.—П. Теплов, История Якутск. протеста, 39, 119 сл., 124, 301 сл., 317, 331, 386 сл., 424, 456.—П. Ровенталь, «Романовка», 32, 38, 59, 60, 66, 83, 119, 129, 142.—«К 25-летию первого съезда партии», 59 (С.-д. работа в Киеве в эпоху I съезда: А. Поляк, Воспоминания).—Там же, 166—170, 173 (Д. Гершанович, О М. В. Лурье).—Там же, 369 (Работники I типографии «Рабочего Знамени». Снимок).—«Колок. Звон» IV, 159 (Письмо во фракцию РКП(б) Всесоюзного об-ва политкаторжан).—«Листок Рабочего Дела» IV, 1900, 23, VIII, 1901, 29 (Хроника рев. борьбы).—«Рабочее Дело» VI, 1900, 85 (По тюрьмам и ссылкам).—«Искра» № 2, 1901 (Из нашей обществ. жизни. — «Искра» I, 33) (вместо «Гельман» напечатано «Гольдман»).—«Накануне» № 25, 1901, 300 (Нам пишут), № 29, 1901, 354 (Известия, аресты, тюрьма и ссылка), № 31—32, 1901, 394 (то же).—«Красн. Летоп.» IV, 1922, 148, 157 (Н. Бухбиндер, Рабочий вопрос еврейского раб. движения в 1898 г.).—«Кат. и Сс.» 1924, III (16), 138 (В. Катин-Ярцев, В тюрьме и ссылке).—«Летоп. Револ.» 1924, I (6), 101 (Б. Линцер, К истории рев. движения в Харькове 1892—98 г.г.).—«Правда» 1924, № 188 (З явления о выходе из антиповет. партий).—«Пролет. Револ.» 1924, VI (29), 291 (Письмо в ред.).—«По заветам Ильича» 1925, II, 47 (В-р, С.-д. в Якутск. ссылке. 1893—1904).—«Кат. и Сс.» 1928, III (40), 27 (А. Поляк, Перед первым съездом РСДРП).—Там же, 1928, X (47), 144, 145 (Д. Гершанович, И. М. Ромм).—«Летоп. Револ.» 1928, II (29), 179 (Б. Линцер, Харьковск. орг-ция в период I съезда РСДРП).—«Кат. и Сс.» 1929, I (50), 178 (А. Поляк, Памяти В. Н. Катин-Ярцева).—Там же, 1929, III (52), 91 (Л. Соколинский, Из далекого прошлого).—Там же, 98 (Е. Ройзман, Страничка из прошлого).—Там же, 1929, IV (53), 13, 18 (А. Поляк, Воспоминания о рев. работе на юге России).—Там же, 1929, XI (60), 162 (Памяти А. Д. Поляка: Б. Линцер, Памяти товарища).

Ге(а)льперн, Давид Тодресович, мещанин Виленск. губ., наборщик. Род. в окт. 1869 г. в Вильне. В 1886 г. окончил Виленск. еврейскую школу. В конце 80-х г. г. принимал участие в рабочих кружках в Вильне, затем переехал в Киев и был одним из первых рабочих, с которыми по приезде своем в Киев в начале 1889 г. связался Эм. Абрамович. Принадлежал к с.-д. орг-ции, созданной Абрамовичем, и при ее разгроме арестован (авг. т.г.) и привлечен к дознанию. При обыске у Г. найден экземпляр программы для занятий с рабочими, полученный от Абрамовича. По выс. пов. 18 апр. 1890 г. определено подвергнуть Г. тюремному заключению на 8 месяцев. Отбывал заключение сначала в Киевск. тюрьме, в июне 1890 г. переведен в Петербург в «Кресты», откуда освобожден 18 дек. т. г. В 1891 г. уехал, по слухам, в Америку.

Обзор 1889 (Ук.).—Ведомость 1890 (Ук.).—Деп. пол.: 3 д-во, 1890, № 606; 4 д-во, 1889, № 97.

И. Мошинский, На путях к первому съезду РСДРП (Ук.).—В. Перазич, Ю. Д. Мельников (Ук.).—«Путь Револ.», 28, 29 (В. Манилов, К истории возникновения с.-д. движения в Киеве. 80-ые—90-ые годы) (то же в «Летоп. Револ.» III, 1923, 128, 129).—«Рев. движение ср. дл. евреев» I, 70 (Т. Копельзон, Еврейское раб. движение конца 80-х и начала 90-х г.г. Стенограмма воспоминаний).—«Соц.-Демократ» I, 1890, 108, 111, 1890, 129 (Аресты в России).—«Красн. Летоп.» VII, 1923, 264—267, 269, 272, 274 (Н. Бухбиндер, К истории с.-д. движения в Киевск. губ.).

Гельруд (Гельрэт), Михаил Владимирович.

См. восьмидесятые годы.

Гельфанд,—по полицейским сведениям, член с.-д. орг-ции в Одессе в 1897 г.

Л. Меньшиков, Охрана и революция, II, вып. 1, 21.

Гельфанд, Елена, см. Друскина, Е.

Гельфа(о)нд, Израиль Лазаревич, см. Парвус.

Гельфанд, Ицко-Янкель Зельманович, мещанин мест. Клепоцков, Минск. губ., ученик слесарно-токарной мастерской. Род. в 1882 г. В 1898 г. был привлечен в Киеве по делу местного «Союза борьбы за освобождение раб. класса». Содержался под стражей с 5 мая по 13 окт. 1898 г., затем освобожден под залог в 300 руб. Г. обвинялся в принадлежности к кружку Вениамина Маркова (в котором руководящую роль играл Ив. Баглей), в том, что он был представителем кружка в «Рабочем ком-те» (?) и читал на собраниях нелегальные издания «Труд и капитал», «Кто чем живет» и т. д. По соглашению мин-ров вн. дел и юстиции в марте 1900 г. дело в отношении Г. было прекращено по недостаточности улик.

Обзор 1898—99 (Ук.).—М-во юстиции, 1896, № 13600—601.

«Путь Револ.», 77 (В. Манилов, К истории возникновения с.-д. движения в Киеве. 80-е—90-е годы) (то же в «Летоп. Револ.» V, 1923, 40).—Там же, 82 (М. Гринченко, Киевск. рабочий в с.-д. движении 90-х г.г.).—Там же, 107, 109 (Приговор, список лиц привлеченных по делу «Киевск. Союза борьбы за освобождение раб. класса») (приговор напечатан также в сб-ке «К 25-летию первого съезда партии», 350).—«Пролетарская Правда» (Киев) 1923, № 57 (М. Гринченко, Киевск. кружки 97—98 г. г.).

Гельфанд, Наум Львович (Нохим-Иосель Лейбович), мещанин г. Быхова, Могилевск. губ. Род. там же в 1876 г. в бедной еврей-

Н. Л. Гельфанд.

С фотогр. 1903 г.

Из собр. Музея Революции СССР.

ской семье. Учился в уездном уч-ще, из которого вышел до окончания курса. 12-ти лет бежал из дому, был возвращен родителям. Поступил мальчиком в пекарню в Гомеле, бежал оттуда, работал после этого в кондитерской, лабазе, слесарной и канатной ма-

стерских, был извозчиком, затем находился на побегушках у лесопромышленника Смоленск. губ. Приспособился к таксаторской работе на дегтярном заводе вблизи Бобруйска. С конца 90-х г. г. примкнул к революц. движению в Быхове. Благодаря знакомству с ссыльными студентами (соц.-демократами) Вл. Бобковым и Бор. Эльциным вошел в местные марксистские кружки, начал принимать участие в печатании на гектографе и распространении прокламаций, хранил библиотечку нелегальных изданий. 28 сент. 1902 г. Г. был арестован по доносу одного рабочего и привлечен к дознанию за устную пропаганду и распространение литературы в Быхове и окрестностях, гл. обр. на заводе сухой перегонки дерева, где им был организован кружок и велась револ. работа среди рабочих, а также среди крестьян, приезжавших с лесом. Содержался в Быховск. тюрьме. По выс. пов. 22 мая 1903 г. выслан на 3 года в Вост. Сибирь. Первоначально водворен в с. Осинском, Балаганск. у., Иркутск. губ., но затем по обвинению в сопротивлении властям (см. биографию Вардаянца Г. Ф.) переназначен в Верхоянск, Якутск. обл. Прибыв в Якутск 7 янв. 1904 г. и задержавшись там, Г. принял в февр.—марте т. г. участие в известном вооруженном протесте «романовцев». По этому делу судился Якутск. окружным судом 30 июля—8 авг. 1904 г. по 263 и 268 ст. ст. улож. о наказ. и приговорен к 12 годам каторги. В ночь на 17 янв. 1905 г. бежал вместе с группой осужденных по тому же «романовскому делу» из Александровск. пересыльной тюрьмы (Иркутск. губ.) и в марте 1905 г. приехал в Швейцарию. Поступил в Женеве на выучку в типографию «Искры», потом работал там же в типографии Куклина. Выс. пов. 26 окт. 1905 г. Г., в числе других «романовцев», был амнистирован. В конце 1905 г. вернулся в Россию и работал в типографии Одесск. объединенного ком-та РСДРП, а в 1906 г. переехал в Петербург, где 2 июня 1907 г. арестован под фамилией Ивана Васильевича Лыскова при разгроме с.-д. боевой орг-ции. Сидел в «Крестах», 3—13 ноября 1908 г. судился (под своим именем) в Петербургск. военно-окружном суде по делу боевой орг-ции и на основании 2 ч. 102 ст. угол. улож. приговорен к 4 годам каторги; срок этот в дальнейшем был сокращен на 2 года. До начала 1911 г. сидел в Петербургск. пересыльной тюрьме, затем сослан на поселение в Марковск. вол., Киренск. у., Иркутск. губ. В февр. 1912 г. бежал с места водворения, скитался по Сибири, работал грузчиком, столяром, плотником, слесарем в Витиме, Киренске, Жигалове и т. д. В конце 1912 г. добрался до Иркутска, а оттуда через Польшу—во Францию (Париж). Окончил в эмиграции электротехническую школу. После Февральской революции вернулся в Петроград, поступил на адмиралтейский судостроительный завод. Был в Красной гвардии завода; в конце 1917 г. делегирован от военного комиссариата в Киевск. военный округ для проведения демобилизации, в начале 1918 г. арестован Радой и в качестве заложника посажен в Киевск. Лукьяновскую тюрьму. Бежал оттуда при помощи сербов, в числе других 13 заложников, накануне занятия Киева Муравьевым и принял участие в захвате власти в городе. По возвращении в 1918 г. в Петроград работал в Наробразе (заведывающим районным отделом народного образования), в Совнархозе, Совете профсоюзов и т. д. Член ВКП (б).

Сведения Н. Л. Гельфанда.—Деп. пол.: 4 д-во, 1902, № 1483; 5 д-во, 1904, № 193, ч. 13, лит. Б.—Гл. военно-судн. упр., 1908, № 12 98, т. I.

Участники русск. рев. движения.—Полит. каторга и ссылка.

«Искра» № 89, 1905 (Из нашей обществ. жизни: Н. Гельфанд, Побег «романовцев»).

Якутск. история, 11, 24.—П. Теплов, История Якутск. протеста, 20, 34, 119 сл., 175, 184 сл., 301 сл., 317, 365, 386 сл., 424, 456.—П. Розенталь, «Романовка», 15, 27—28, 38, 66, 126, 142.—В. Воробьев, Я вспоминаю, 16, 27, 34 (то же в «Кат. и Сс.» 1927, 11 (31), 111, 117, 121: По тюрьмам и в ссылке).—«Боевая группа при ЦК РСДРП(б)» (Ук.) (С. Позднер, Деятельность первой боевой орг-ции с.-д. большевиков за 1905—07 г.г.).—«Искра» № 64, 1904 (Из нашей обществ. жизни: Якутск. трагедия), № 88, 1905 (Хроника рев. борьбы), № 90, 1905, (то же).—«Последние Известия» № 175, 1904, 3 (Якутск), № 221, 1905, 8 (Сибирь).—«Револ. Россия» № 60, 1905, 24 (Хроника правительств. гонений).—«Речь» 1908, № 267 (Судебная хроника. Дело боевой орг-ции соц.-демократов), № 271 (Хроника. Судебные вести), № 277 (Приговор по делу боевой орг-ции РСДРП).—«Право» 1910, № 12, 757 758 (Судебные отчеты. Иркутск. окр. суд. Дело о побеге из тюрьмы).—«Кат. и Сс.» 1930, 11 (63), 21 (М. Ветошкин, Странички революц. прошлого. Воспоминания о подпольной партийной работе в Сибири).

Гельфанд, Татьяна (Тауба) Наумовна-Гершевна, рожд. Берман, жена И. Л. Гельфанда-Парвуса. Род. в 1868 г. в Одессе, Во 2-й половине 80-х г. г. была членом революц. кружка в Одессе. В конце 1887 г. эмигрировала в Швейцарию, затем жила в Германии, вместе с Парвусом принимая участие как в германском рабочем движении, так и отчасти в партийных делах росс. соц.-демократии. В 1903 г. разошлась с Парвусом, после чего еще оставалась несколько лет за границей, где занималась переводами, знакомя немецкую публику с произведениями русских «тенденциозных» авторов, а после 1905 г. вернулась в Россию, в Одессу. Последнее время перед своей смертью состояла библиотекарем одесск. отделения об-ва просвещения среди евреев. Умерла 19 июня 1917 г. в Одессе.

Обзор 1902 (Ук.).—Список разыскиваемых 1895.

«Одесские Новости» 1917, № 10450 (Рет аврета, Памяти Т. Н. Берман) (перепеч. с некоторыми сокращениями в «Историческом Вестнике» 1917, VII—VIII, 288).

Гельфанд, Хаим Шимонович, см. Литвак.

Гельфгот, Арон Моисеевич, рабочий. Задержан 6 февр. 1904 г. в Киеве на квартире Милявского, где, по агентурным сведениям, происходило собрание членов с.-д. партии (под руководством пропагандистки Мины Беленко). Заключен в Лукьяновскую тюрьму, в которой находился еще к 1 апр. т. г. Обвинение было предъявлено по 2 ч. 250 ст. улож. о наказ. 18 марта 1905 г.

дело было предложено прокурором начальнику Киевск. губ. жанд. управления для внесения в Губ. совещание на прекращение.

М-во юстиции, 1904, №17266.—Вед. о движении дел (Киевск. суд. палата).

«Revol. Россия» № 45, 1904, 21 (Хроника правительств. гонений).

Гельфер (Гельвар), Абрам Львович (Аврум Лейвиевич), доктор медицины. Род. в 18.9 (1870?) г. Окончил гимназию в мест. Немирове, Подольск. губ., а затем медицинский фак-т Киевск. ун-та, докторский экзамен сдал при Военно-медиц. академии (1894). Проживая с 90-х г. г. в Петербурге, где он работал врачом на Охте, Г. принимал участие в революц. движении сначала (конец 90-х и начало 900-х г. г.) в качестве «рабочезнаменца», потом искровца и большевика. В 1901 г. привлечен к дознанию по делу рабочезнаменского «Ком-та рабочей группы русск. соц.-демократов» (дело М. Фрумкина, Х. Шапиро и др.). Содержался под стражей с 8 сент. по 5 дек. 1901 г., после чего состоял под особ. надз. полиции в Петербурге. По агентурным сведениям, принимал участие в изготовлении на гектографе нелегальных изданий, предоставлял свою квартиру для свиданий Фрумкина с его единомышленниками. По соглашению мин-ров вн. дел и юстиции в марте 1904 г. дело в отношении Г. было прекращено по недостаточности улик. В конце 1905 г. организованная на Охте мастерская бомб (С. Сулимов, И. Михайлов и др.) через Г. держала связь с партийной орг-цией. В предвоенный период Г. был одним из первых работников больничных касс. Сотрудничал в старой «Правде». После Октябрьской революции—коммунист. Работал в Москве в вузах, одновременно выступал как агитатор и пропагандист в рабочей среде. Работал также в Наркомздраве, в течение последних 5-ти лет до своей смерти состоял бессменно секретарем ячейки ВКП (б) Наркомздрава. С 1922 г. был членом Моссовета; член и председатель ревизионной комиссии Замоскворецк. районной партийной орг-ции. Умер в Москве 6 янв. 1927 г.

Сведения Д. А. Гершановича.—Обзор 1901 (Ук.).—Деп. пол., 4 д-во, 1901, № 595, т.т. I и II.—М-во юстиции, 1901, № 11161.—Медиц. списки.

Л. Меньшиков, Охрана и революция, II, вып. 2, 41.

«Правда» 1927, № 6 (А. Л. Гельфер: А. Сольц, Умер Абрам Львович Гельфер.—Бюро ячейки ВКП(б) Наркомздрава, 1870—1927).

«Техника большевистского подполья» II, 119—120 (Д. Гершанович, История одной техники. Воспоминания рабочего революционера).—«Боевая группа при ЦК РСДРП(б)» (Ук.)(С. Сулимов - «Петр», Мастерская бомб) (ранее в «Пролет. Revol.» 1925, VII (42), 90).—«Пролет. Revol.» 1924, VI (29), 291 (С. Гельман, Р. Фридман, Д. Гершанович, В защиту друга и революционера. Письмо в редакцию).—«Ленинградская Правда» 1927, № 100 (Правдисты).

Гельфер (Гельвар), Лея Лейвиевна, мещанка; сестра А. Л. Гельфера. Род. ок. 1878 г., окончила Немировск. гимназию и выдержала экзамен на звание аптекарской ученицы при Кашинск. гимназии; служила в аптеке. В 1901 г. привлечена в Петербурге по делу рабочезнаменского «Ком-та рабочей группы русск. соц.-демократов» вследствие агентурных сведений о ее конспиративных сношениях с М. Фрумкиным и Х. Шапиро и об ее участии в гектографировании нелегальных изданий. Содержалась под стражей с 8 сент. по 5 дек. 1901 г., затем состояла под особ. надз. полиции в Петербурге. По выс. пов. 3 марта 1904 г. определено вменить в наказание предварительное заключение. В конце 1905 г. была связана с мастерской бомб на Охте (ср. биографию А. Л. Гельфера).

Обзор 1901 (Ук.).—Доклады мин-ра юстиции, 1904, ч. I, л.л. 184—189.—Деп. пол., 4 д-во, 1901, № 595, т.т. I и II.—М-во юстиции, 1901, № 11161.

«Боевая группа при ЦК РСДРП(б)», 113 (С. Сулимов, Мастерская бомб) (ранее в «Пролет. Revol.» 1925, VII (42), 90).

Гемборисов, участник с.-д. кружка в Нижнем-Новгороде в 1902 г.

«Я. М. Свердлов» (Ук.) (И. Абомов, Грустное воспоминание).

Генак, Тимофей Александрович («Дмитрий»), сын крестьянина; рабочий. Род. в 1884 г. в мест. Турец, Минск. губ. Окончил

Т. А. Генак.

С фотогр. 1923 г.

Из собр. Музея «Каторга и Ссылка».

начальное уч-ще и 14-ти лет ушел на заработки. Поступил (1898 г.) слесарным учеником на завод бр. Сойфер в Мариуполе, с конца 1900 г. по 1905 г. работал машинистом, потом лаборантом химической мастерской на Петровских металлургических заводах при станции Енакиево. В 1904 г. вступил в с.-д. орг-цию. В мае 1905 г. арестован за организацию празднования 1 мая, пробыл в заключении 4 (3?) месяца (в Бахмутск. тюрьме). В дек. 1905 г. принимал участие в Горловск. восстании. В янв. 1906 г. арестован и привлечен обвиняемым по делу о вооруженном восстании

на Екатерининской ж. д.; в авг. т. г. освобожден под залог, собранный рабочими. В сент. 1906 г. снова арестован в связи с покушением на жизнь директора Петровских заводов Потье и пристава Горева (была брошена бомба в экипаж). При обыске у Г. были найдены литература и оружие. По вновь возникшему делу Г. приговором военного суда в Екатеринославе от 9 дек. 1906 г. был присужден на основании 2 ч. 126 ст. угол. улож. к 12 годам каторжных работ. Отбывал каторгу в Тобольск. централе, откуда освобожден Февральской революцией. Вернулся в Донбасс на Петровские заводы. Состоял председателем Исполнительного ком-та Енакиевск. Совета раб. и солд. депутатов и председателем Енакиевск. ком-та РСДРП «объединенной»; примыкал к антиоборонческому крылу последней. Выставлялся кандидатом в Учредительное собрание по Екатеринославск. губ. Позже, до 1919 г., был в Енакиеве председателем союза металлистов. С 1920 г. член, а затем председатель коллегии управления заводов и рудников на Донбассе. В 1920 г. же вступил в Коммунистическую партию. В 1922—1924 г. г.—член правления, потом заместитель председателя Южн. металлургического треста «Югосталь» в Харькове; позднее там же заведующий тарифно-экономич. отделом ВУСПС, председатель Южн. машиностроительного треста; в 1927—1930 г.г.—председатель Госпромцветмета, затем Цветметзолота в Москве. В 1931 г. командирован на Высшие академическ. курсы хозяйственников, в июле т. г. назначен членом президиума Госплана СССР, в ноябре снят в распоряжение ВСНХ, назначен директором металлургического завода им. Томского в Макеевке (Донбасс).

Сведения Т. А. Генака.—Главн. воен.-судн. упр., 1907, № 55/3, т. III, ч. 7.

Участники русск. рев. движения.—Полит. каторга и ссылка.

«Наша Борьба» 1917, № 3 (130) (Список кандидатов в Учредит. собрание от Екатеринославск. губ.), № 19 (146) (Наши кандидаты: Генак, Т. А.).

С. Анисимов. Дело о восстании на Екатерининской ж. д., 188.—«1905 г. в Артемовск. округе», 94 (Обвинительный акт).—«Летоп.Револ.» I, 1922, 53 (Э. Медне, Октябрьская революция в Донбассе).

Генель, А. Я., заведующий коммерческой частью завода «Эльворти» в Елисаветграде. В 1903 г. примкнул к Елисаветградск. с.-д. орг-ции.

«Всеобщая стачка 1903 г. на Украине», 62 (Б. Линцер, К истории забастовки 1903 г. в Елисаветграде).—«Летоп.Револ.» 1928, V (32), 106 (Его же, Из истории рев. движения в Елисаветграде).

«Генерал», один из партийных псевдонимов В. П. Арцыбушева (см.).

«Генерал», партийный псевдоним В. С. Мо(а)нюшко (см.).

«Генерал», партийный псевдоним С. И. Радченко (см.).

Генералов, Александр Лазаревич, крестьянин дер. А(О)доевцовой, Шатрищенск. вол., Спасск. у., Рязанск. губ., рабочий-слесарь на заводе Серебрякова в Петербурге (на Васильевск. острове). Род. в 1860 г. в дер. Адоевцовой, учился у приходского дьячка. В 1897 г. был привлечен к дознанию о «Петербургск. Союзе борьбы за освобождение раб. класса» (дело В. Катин-Ярцева, Н. Баумана и др.). По данным дознания, квартира Г. была нанята рабочим Ив. Добашиным для занятий рабочего кружка, организованного Катин-Ярцевым на Васильевском острове в дек. 1896 г. и переданного им затем В. В. Пазухину. Г. являлся одним из участников этого кружка и был задержан на сходке 20 марта 1897 г. (вместе с пропагандистом Пазухиным и др.). Содержался под стражей до 17 июня 1897 г., затем освобожден под особ. надз. полиции с обязательством выезда на родину. Выс. пов. 12 дек. 1898 г. определено, по вменении в наказание предварительного заключения, подчинить гласн. надз. полиции на 1 год на родине. За самовольную отлучку из дер. Адоевцовой в период с дек. 1898 г. по 18 мая 1899 г., был привлечен к ответственности. По освобождении 18 мая 1900 г. ст гласн. надз. полиции ему было воспрещено жительство в столицах и Петербургск. губ. впредь до особ. распоряжения. Жил в деревне, занимаясь хлебопашеством.

Обзор 1897 (Уж.).—Деп. пол., 3 д-во, 1900, № 846.—М-во юстиции, 1897, № 11454.

«Наше Время» II, 63 (Хроника арестов).

Генерозов, Алексей Васильевич, интеллигент. В ночь на 11 ноября 1896 г. был арестован в Москве при разгроме «Рабочего союза» (дело Л. Радина, А. Орлова и др.). К дознанию обвиняемым не был привлечен.

Деп. пол., 4 д-во, 1896, № 395.

Л. Меньшиков. Охрана и революция, I, 310,311, 424.—«Работник» III—IV, 2-я отд., 174 (Хроника рев. борьбы).

Гениондзский (по-украински: Генiондзький). По полицейским сведениям, входил в начале 900-х г. г. в Кременчугск. с.-д. орг-цию.

«Летоп. Револ.» 1931, IV (49), 70 (О. Коротенко, З історії Кременчуцької організації РСДРП).

Генкин («Алексей»). Соц.-демократ, наезжал в период конца 1902 г. и первой половины 1903 г. из Екатеринослава в Александровск. В 1906 г. наездами работал в Дружковке (Донбасс).

«Летоп. Револ.» 1925, IV (13), 35 (А. Колонойцев, Из истории 1905 г. в Донбассе. Пережитое).—Там же, 1925, V—VI (14—15), 306 (Его же, Перед грозой. Из пережитого в 1900—05 г.г.).

Генкин, Дмитрий Михайлович («Брагин»). Род. 19 сент. 1884 г. в Калуге в семье земского врача М. С. Генкина; брат Ольги Генкиной (см.). В 1892 г. семья переехала в Москву, где Г. поступил в Московскую 6-ую гимназию, а затем перевелся в 5-ую гимназию и окончил последнюю в 1902 г. С 1900 г. принимал активное участие в организации и работе кружков революц. молодежи, примкнув к марксистскому течению. По окончании гимназии поступил на медицинский фак-т Московск. ун-та и, пройдя два курса его, в 1905 г. перешел на юридический фак-т того же

ун-та, так как большая общественная загрузка не давала ему возможности работать на медицинском фак-те. В 1904 г. вступил в члены РСДРП, будучи привлечен к работе Н. Э. Бауманом и А. И. Рыковым. С 1905 г. примкнул к меньшевикам. Работал в партии сначала как пропагандист, позже был организатором Симоновск. подрайона, потом Бутырск. района. Одновременно в качестве агитатора командировался для выступления на фабриках и заводах Москвы и области; проводил вместе с Тереховым и др. Орехово-Зуевск. забастовку 1905 г. В декабрьском восстании 1905 г. принимал участие в Бутырск. районе; состоял во время восстания представителем меньшевиков в Федеративном Совете этого района. После декабрьского восстания должен был перейти на нелегальное положение и уехать из Москвы. Был направлен в Одессу, где перед этим произошел провал с.-д. орг-ции. Весной 1906 г. вернулся в Москву и был делегирован в качестве одного из представителей от Московск. орг-ции на Стокгольмск. съезд (в протоколах съезда Г. фигурирует под обычным своим псевдонимом—«Брагин»). После съезда вошел в состав, в то время объединенного, Московск. ком-та РСДРП. Вел работу в Московск. области. Со 2-й половины 1906 г. принял деятельное участие в организации и работе професс. союзов; был организатором московск. союза портных и союза булочников. Состоял членом бюро Музея содействия труду. С 1908—1909 г. г. отошел от партийной работы; уехал в Германию и занялся окончанием образования. В 1909 г. экстерном окончил юридический фак-т, был оставлен при ун-те. В 1912 г. сдал магистерские экзамены и получил приват-доцентуру по кафедре гражданского права при Казанск. ун-те, т. к. из Московск. ун-та ушел в связи с известным конфликтом 1911 г. (разгром Московск. ун-та министром Кассо). С 1911 г. работал в Московск. коммерческом ин-те сначала в качестве ассистента, потом доцента и с 1917 г. профессора по кафедре торгового права, а с 1919 г. в течение 2-х лет был ректором того же ин-та, переименованного в ин-т народного хозяйства им. Плеханова. В 1917 г. был членом президиума Военного совета при Московск. ком-те общественных орг-ций; заведывал юридическим отделом Совета всероссийских кооперативных съездов, от кооперации участвовал в Московск. совещании (г. наз. Государственном); входил в районный ком-т меньшевиков Хамовническ. района, был гласным Хамовническ. думы. Со времени Октябрьской революции Г. много занимался вопросами рабочего образования, был организатором и заведующим первого рабфака им. К. Маркса при ин-те народного хозяйства, организовал рабочий политехникум в Замоскворечьи, заведывал бывшими Пречистенск. рабочими курсами, преобразовав их в рабфак, создал заочные курсы МГСПС и т. д. На-ряду с этим продолжал заниматься вопросами кооперации, в частности промысловой. Написал ряд работ по кооперативному и трудовому праву и др. В настоящее время читает цикловые лекции по кооперации. Беспартийный.

Д. М. Генкин.
С фотогр. 1914 г.
Из собр. Музея «Каторга и Ссылка».

Сведения Д. М. Генкина.—Деп. пол., ос. отд., 1906, № 1312.

Научные работники Москвы (1925 и 1930).—С. Венгеров, Предварительный список русск. писателей и ученых, 1, вып. 2.—Революция 1917 г., II, 197.—Н. Милютина, Накануне первой революции в Москве, 68.—Протоколы Объединительного съезда (Ук.).—Госуд. совещание, 319.—Из истории революции 1905 г. в Москве и Московск. губ., 243, 244.—«На заре раб. движения в Москве», 153 (А. Рыков, Из воспоминаний).—«Материалы по истории проф. движения» II, 250 (Г. Матвеев, Московск. союз рабочих-металлистов в 1906—07 г.г. По личным воспоминаниям).—«5-й год» (Москва) I, 76 (О. Иваницкая-Елена, Окт.—дек. 1905 г. в Бутырск. районе).—Там же, 209 (В. Орлов, Из пережитого).—«Путь к Октябрю» V, 181 (С. Моравский, Деятельность Московск. Совета солд. депутатов за время с 1 марта по 25 окт. 1917 г.) — «Вперед» (М.) 1917, № 81 или прилож. к № 85 (Список кандидатов в гласные Московск. гор. думы с-д. меньшевиков, с.-д. объединенцев, Бунда, Лат. с.-д. группы «Утро»), № 163 (Московск. орг-ция РСДРП), №№ 166 и 175 (Результаты выборов в районные думы), № 18) (Партийная жизнь).—«Пролет. Револ.» V, 1927, 180 (Е. Ярославский, Подпольная работа в армии в 1906 г.).

Генкин, Иосиф Исаевич (Шаевич) (в Одессе—«Ефим», в Крыму—«Виктор», в тюрьме—«Скептик»). Род. в дек. 1884 г. в г. Очакове, Херсонск. губ., где отец его работал слесарем при ремонте крепостных батарей. В 1885 г. семья переехала в Одессу. С 9-ти до 14-ти лет Г. учился здесь в еврейской народной школе, которой заведывал известный еврейский писатель С. М. Абрамович («Менделе Мохер Сфорим»). По окончании школы начал жизнь ремесленного ученика и мелкого служащего, был литейщиком, переплетчиком, сапожником, работал на чайной фабрике

Высоцкого, служил писцом в аптекарском складе, много раз находился в положении безработного. Одновременно Г. усиленно занимался своим самообразованием. В 1900-01 г.г. находился под сильным влиянием К. Теппера (радикальный сионист, по-

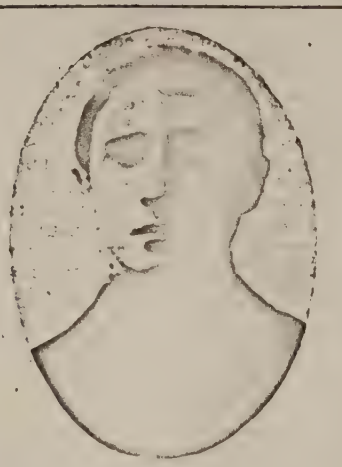

И. И. Генкин.
С фотогр. 1901 г.
Из собр. Музея «Каторга и Ссылка».

том бундовец, а после 1905 г. анархист-индивидуалист) и входил в руководимый им кружок рабочей молодежи. В середине 1901 г. в результате обработки со стороны двух активных работников местной с.-д. орг-ции (Исаака Миркина и «Хаим-Ице» Трахтенберга) стал убежденным соц.-демократом. Вошел зимой т. г. в кружок, организованный С. Зборовским и руководимый К. Левицким, и все теснее стал связываться с работой партийной орг-ции. Энергично распространял нелегальную литературу; входя в пропагандистские кружки («дискуссии»), в то же время и сам вел занятия в кружках с рабочими. Принимал ближайшее участие в организации двух тайных типографий (вместе с Абр. Липшицем, своим братом М. Генкиным и др.); при материальном содействии С. Балиева (см.) и при помощи слесаря-изобретателя М. Биндера поставил работу по изготовлению особой конструкции типографского станка по типу ротационной машины, но дело это расстроилось из-за ареста Балиева (авг. 1904 г.) и самого Г., которого, впрочем, продержали лишь сутки в полицейском участке. Летом 1904 г. по поручению А. Тарасевича («Рыбак») ездил в Кременчуг и восстановил порвавшуюся вследствие провалов связь с находившейся там центральной типографией. Спустя некоторое время типография из Кременчуга была переведена в Одессу, на окраину города, в Слободку Романовку (заведывал ею наборщик Стейсель). Для дальнейшей переотправки литературы, выходившей из этой типографии, служила фабрика фитильков для лампадок Адамовича, с которой держал связь Г. После того как типография и транзитный пункт были прослежены шпионами и Г. с трудом удалось уйти от преследования (конец 1904 г.), он перешел на нелегальное положение и, прожив некоторое время в карантине, перебрался в Крым для восстановления разгромленного арестами ком-та Крымск. союза РСДРП. Период наиболее активной работы Г. в Одессе совпал с расколом РСДРП не разделяя полностью позиций ни одной из фракций (и — согласно собственному сообщению Г. — сочувствуя даже революционным установкам большевиков в общих вопросах), он тем не менее фактически примкнул к меньшевикам, с которыми его сближали, главным образом, его организационные взгляды. Во время своей работы в Крыму Г. жил преимущественно в Симферополе, состоя секретарем ком-та Крымск. союза. При участии своего брата и супругов Фальковских поставил в Симферополе на квартире Р. Ф. Галкиной (Карповой) типографию. Соприкасался близко по работе с Севастопольск. ком-том партии; когда последний, совместно с передовыми матросами, решил в мае 1905 г. использовать предстоящий выход в плавание эскадры для попытки поднять восстание, Г. в качестве секретаря областного ком-та срочно информировал об этом все с.-д. большевистские и меньшевистские орг-ции Черноморского побережья. После потемкинского восстания и бегства с севастопольской гауптвахты К. Фельдмана и двух сторожившихся его солдат, Г. организовал выезд всех троих из Севастополя, в чем ему помогал А. А. Иоффе. По получении известия о ноябрьском восстании в Севастополе и о ж.-д. забастовке, Г. выехал туда из Симферополя и провел дни восстания (начиная с 13-го ноября) в матросских экипажах. Находился в казармах восставших во время обстрела их правительственными войсками, будучи переодет матросом, и 16 ноября на рассвете был арестован; посажен вместе с другими в казармы Брестского полка, потом в 31-й морской экипаж и, наконец, как штатский, в одиночку Севастопольск. гражданской тюрьмы; просидел там около года; 24 окт. — 13 ноября 1906 г. судился военно-морским судом Севастопольск. порта по делу третьей группы участников ноябрьского восстания; вместе с большинством подсудимых отказался от участия в суде, подписав соответственную декларацию, опубликованную тогда же в печати. Приговорен по 100 ст. угол. улож. к 15 годам каторги, но вследствие несовершеннолетия Г. во время ареста этот срок был сокращен до 10 лет. 5 дек. 1906 г. прибыл в Смоленск. каторжный централ. Как один из руководителей

вспыхнувшего вскоре в централе «голого бунта», отправлен оттуда 11 января 1907 г. в Шлиссельбургск. централ и посажен в одиночку так наз. «народовольческого корпуса». Просидев здесь до середины 1909 г., за «плохое поведение» переведен в Вологодск. каторжную тюрьму, а оттуда после нашумевшей порки 100 каторжан в январе 1911 г. выслан в Псковский централ, где содержался в отделении клеток и в одиночке. После массового протеста—голодовки в дек. 1911 г., Г. был переведен из Пскова на «окончательное исправление» в Орловск. централ, где и закончил срок заключения в сент. 1915 г. После этого отправлен на поселение в Иркутск. губ. и водворен в с. Жигалово-Тутура, Верхоленск. у. Пробыв на поселении год, бежал в дек. 1916 г. в Иркутск, где до Февральского переворота проживал нелегально; остался там жить и после революции. С начала мировой войны, еще находясь в тюрьме, Г. занял антиоборонческую позицию. В 1917 г. он входил в Иркутск. объединенную орг-цию РСДРП и сотрудничал в ее органе «Голос Соц.-Демократа», а впоследствии, после ее окончательного раскола, он вел работу в рядах Иркутск. меньшевистской орг-ции, в которой занимал место на левом фланге. В 1918—19 г. г. принимал довольно активное участие в газ. «Сибирь», выступавшей против Колчака под лозунгами «демократии»; был избран тогда же председателем Иркутск. общегородской больничной кассы. После ликвидации колчаковщины, в янв. 1920 г. входил в так наз. Временный сибирск. совет народного управления; вместе с М. М. Константиновым он здесь настаивал на скорейшей сдаче власти большевикам. После вторичного утверждения в Иркутске советской власти, участвовал в «Известиях» Совета рабочих депутатов и работал в Губпрофсовете, откуда был делегирован на работу в Губздравотдел. В 1920 г. по вызову министра иностранных дел ДВР (Б. З. Шумяцкого) участвовал в делегации для переговоров с японцами на ст. Гонгота. Начав еще в 1919 г. отходить более решительно от меньшевиков даже «левого» толка, Г. в 1920 г. формально вышел из меньшевистской партии и считает себя с тех пор «коммунистом вне партии». В 1922 г. Г. уехал из Иркутска в Монголию на советскую работу, состоял корреспондентом «Тасс» и заведывал вплоть до дек. 1925 г. отделом дипломатической информации в полпредстве СССР в Урге. Здесь же он основал и редактировал небольшую русск. газету. В советской печати («Новый Восток», «Северн. Азия», «Известия ЦИК», иркутск. «Власть Труда») опубликовал ряд статей по истории револ. движения в новой Монголии. В 1926—27 г. был секретарем информационного отдела полпредства СССР в Лондоне. После разрыва дипломатических отношений Англии с СССР, уехал в Нью-Йорк, где в течение двух лет работал в информационно-экономическом отделе Амторга. Летом 1929 г. вернулся в Москву и поступил на работу в научно-исследовательский институт монополии внешней торговли. В 1922 г. Г. выпустил книгу «По тюрьмам и этапам» (Гос. изд-во, Петербург; отд. главы напечатаны раньше в «Былом» и в виде брошюры «Из воспоминаний политического каторжанина», П., 1919 г.). Новое сокращенное издание этой книги вышло в 1930 г. под заглавием «Среди политкаторжан» (изд-во политкаторжан). Кроме того, Г. принадлежат брошюры «Восстание на броненосце «Потемкин Таврический» (изд-во «Молодая Гвардия», 1925; 2-е изд.—изд-во ЦК МОПР СССР, 1931), «Лейтенант Шмидт и восстание на крейсере «Очаков» (изд-во «Молодая Гвардия», 1925), «Хождение по мукам (история одного каторжанина)» (изд-во политкаторжан, 1930), «Инородцы» на каторге» (то же изд-во, 1931), а также статьи в «Каторге и Ссылке», «Красн. Летописи» и т. д. В 1932 г. Партиздатом выпущена книга Г. «Соед. штаты Северн. Америки и СССР».

Сведения И. И. Генкина.

Участники русск. рев. движения.—Полит. каторга и ссылка.

И. Генкин, По тюрьмам и этапам (см. выше).

И. Воронцов, Из мрака каторги, 14, 15.—А. Рябинин, Материалы для биографии Р. М. Семенчикова, 59.—И. Гелис, Ноябрьские дни в Севастополе в 1905 г., 7, 103, 104.—И. Генкин, Восстание на броненосце «Потемкин-Таврический», 67, 69, 70.—В. Камышинин, 1905 г. в Севастополе, 18, 142.—А. Платонов, Восстание в Черноморск. флоте в 1905 г., 29, 248.—Последние дни колчаковщины (Ук.).—П. Парфенов, Борьба за Дальний Восток, 58.—«Потемкинские дни 1905 г. на Черном море», 11 (С. Шрейбер, Предисловие).—«Орловск. каторжный централ», 47 (И. Коротков, В когтях Орловск. централа).—«Голос Труда» 1906, № 15 (Севастопольск. процессу).—«Крымский Вестник» (Севастополь) 1906, № 254 (Приговор по делу о ноябрьском восстании в Севастополе), № 268 (Хроника).—«Русск. Жизнь» 1907, № 44 (В настоящее время в Шлиссельбургск. крепости заключены).—«Наше Дело» (Иркутск) 1919, № 123 (Список кандидатов в гласные Иркутск. гор. думы, выставленных социалистическим блоком).—«Пролет.Револ.» 1923, X (22), 71, 90, 92 (В. Дробот, Севастопольск. восстание 1905 г.).—Там же, 1925, III (38), 199 (В. Вельман, Февральская революция в Сибири).

Генкин, Ицхок (Исаак) Моисеевич, мещанин г. Чернигова, живописец-декоратор. Род. 2 мая 1888 г. в Киеве, учился в «хедере». В 1904 г. в Киеве при обыске у Г. были найдены брош. «Кто чем живет» с печатью Киевск. ком-та РСДРП и номер «Искры». Привлечен вследствие этого к дознанию, которое прекращено по манифесту 11 авг. 1904 г. В конце ноября 1904 г. были получены агентурные сведения, что Г. с чужим паспортом скрылся из Киева, чтобы принять участие в деятельности с.-д. орг-ции в Одессе. Г. был арестован в ночь на 1 янв. 1905 г. в Одессе с паспортом на имя Симхи Гринберга, при чем на его квартире обнаружены оружие, революц. литература, шифрованные записки и конспиративные адреса, устанавливавшие его прикосновенность к Одесск. с.-д. орг-ции.

Еженед. записка директора деп. пол. от 13 янв. 1905 г.—Деп. п. л., 3 д-во, 1904, № 2172.

Генкин, Моисей (Максим) Исаевич (Моисей Шаевич); брат Иссифа Генкина (см.). Род. осенью 1886 г. в Одессе. По окончании еврейского городского начального

уч-ша некоторое время работал в литейной мастерской, а затем поступил на мебельно-обойную фабрику, где проработал почти 2 года. Уволенный оттуда за то, что бросил ножницами в старшего мастера, поступил в другую мастерскую, где и подпал под

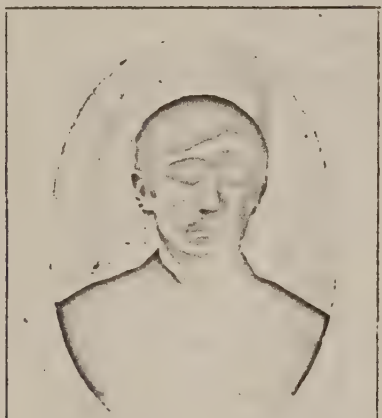

М. И. Генкин.
С фотогр. 1902 г.
Из собр. Музея «Каторга и Ссылка».

влияние одного рабочего соц.-демократа, нелегально приехавшего в Одессу из Риги. С тех пор, т.-е. с конца 1903 г., стал посещать массовки, выполнял поручения по разбрасыванию прокламаций, усиленно штудировал нелегальщину и, в конце концов был причислен к кружку, с которым занимался студент «Максим» (Шнеерсон). Проживая в рабочих кварталах, Г. дружил преимущественно с фабричной молодежью, из среды которой начал вербовать участников революц. борьбы. Все члены организованного им кружка сыграли потом известную роль в с.-д. движении, кроме одного— Эмилия Вех, примкнувшего к анархистам, совершавшего (под кличкой «Черный Ворон») смелые экспроприации и впоследствии повешенного. Кружок Г. самостоятельно проводил дискуссии с другим кружком всероссийской железнодорожной молодежи, которые значительно содействовали выработке в нем и его товарищах марксистского мировоззрения. В авг. 1904 г. Г. был арестован в г. Одессе, в связи с арестом С. А. Балиева (см.) и просидел несколько недель. С закрытием мастерской, в которой он работал, поступил в типографию, между прочим, с целью доставать шрифт и проч. для оборудования нелегальных партийных типографий. В дальнейшем Г. и удалось поставить и впродолжении около двух лет самому поработать в нескольких тайных типографиях, именно в Одессе, в Херсоне (где печаталась большая газета «Пролетарское Дело»), в Симферополе (где печатались в огромном по тому времени количестве издания Крымск. союза—ср. биографию Иосифа Генкина), в Севастополе (набирал военную газету «Солдат») и т. д. В начале 1907 г. перебрался из Крыма в Петербург, работал в официально легальной, но на самом деле принадлежавшей большевистской орг-ции типографии «Дело». Призванный на военную службу в г. Выборг, Г. занялся там революц. агитацией, но вынужден был, в предупреждение ареста, бежать за границу (о возможности ареста его предупредил из полковой канцелярии поручик Покровский). В конце 1908 г. Г. приехал в Париж, поступил на мебельную фабрику, связался с эмигрантами, активно участвовал в синдикате мебельщиков; входил в кружок, с которым В. И. Ленин занимался по историческому материализму и философии. Из Парижа Г. переселился в Америку. После Февральской революции вернулся в Россию, приехав с пятой группой политических эмигрантов в июне 1917 г. во Владивосток. С первых же дней целиком ушел в партийную и профес. работу. После раскола местной с.-д. организации состоял секретарем Владивостокск. ком-та большевиков; был членом Исполкома и Центрального бюро профсоюзов. На третьем краевом съезде Советов в дек. 1917 г. был избран членом Дальневосточного Краевого ком-та Советов раб., солд. и казачьих депутатов и самоуправлений, выполнял обязанности товарища краевого комиссара труда. В связи с выступлением японцев и чехо-словаков против советской власти на Дальнем Востоке Г., в числе многих других партизан, направился в Амурск. обл., в тайгу Зейск. района, откуда, после множества мытарств, перебрался в Иркутск. Будучи нелегальным, работал в профсоюзе типографов. Во избежание ареста переехал в Омск. Здесь он оставался до свержения колчаковщины, ведя все время подпольную работу. По распоряжению Сибирск. бюро ЦК РКП (б) был командирован снова на Дальний Восток, редактировал в Верхнеудинске партийный орган, состоял членом губкома, потом назначен был министром труда Дальневосточной («буферной») республики. Выехав в Москву на 5-ую всеросс. конференцию проф. союзов (ноябрь 1920 г.), Г. по возвращении оттуда назначен был в Харбин уполномоченным Дальбюро РКП (б), а в авг. 1921 г. был снова командирован в Прибайкалье секретарем Прибайкальск. областного ком-та партии. В мае 1922 г. был переведен в Петроград, где исполнял обязанности ответственного инструктора-организатора при комитете партии. В авг. 1923 г. был направлен на работу в Новгород в качестве секретаря парткомитета. В 1925—29 г. г. находился на коминтерновской работе. В 1931 г. кончил курсы марксизма в Москве, после чего ЦК ВКП от-

командирован членом и зав. культ-проп. отд. Областного (ЦЧО) ком-та партии в Воронеже.

Сведения М. И. Генкина, И. И. Генкина.— Деп. пол., ос. отд., 1904, № 5, ч. 4, лит. А, т. II.

В. Максаков и А. Туруков, Хроника гражданской войны в Сибири (Ук.).—И. Генкин, По тюрьмам и этапам, 3.—Его же, Восстание на броненосце «Потемкин-Таврический». М.—Л., 1926, 7.—П. Парфенов, Борьба за Дальний Восток, 157.—«Дальстпарт» I, 142, 147 (П. Лехов, К истории Приамурск. орг-ции РКП).—Там же, III, 22, 26 (В. Голиенко, Партия и Советы в Хабаровске за период 1917—18 г.г.).—«Кр. сп. Летоп.» 1927, I (22), 200 (И. Генкин, Среди преемников Бакунина).

Ген(ь)кин, Шмуль-Сема Израилевич, мещанин мест. Горки, Могилевск. губ., ювелир. Род. в 1880 г. в Харькове. В 1899 г. был привлечен по делу «Харьковск. с.-д. рабочего союза ремесленников». Содержался под стражей с 7 дек. 1899 г. по 28 апр. 1900 г., затем освобожден под особ. надз. полиции. По данным дознания, в том числе по его собственным показаниям, Г. состоял членом и одно время (с сент. 1899 г.) представителем кружка ювелиров (псевдоним «Вася»). На основании выс. пов. 7 февр. 1901 г. подлежал отдаче под гласн. надз. полиции на 2 года в месте жительства родителей—г. Харькове. Скрылся из-под надзора и разыскивался по циркуляру департ. полиции от 12 окт. т. г. В том же 1901 г. привлечен в Одессе по делу Одесск. ком-та РСДРП, но не был разыскан. По показанию откровенника Майера, Г. принадлежал в Одессе к «оппозиционной партии с.-д.-демократов», которая расходилась с большинством орг-ции по вопросу о формах агитации (согласно тому же источнику, высказывалась против частого выпуска листков, которые по ее мнению должны были касаться исключительно общих вопросов рабочего движения, выдвигая в остальном только устную агитацию через рабочих). По соглашению мин-ров вн. дел и юстиции в июне 1903 г. дело в отношении Г. было приостановлено впредь до его явки или задержания.

Обзоры 1898—99, 1901 (Ук.).—Доклады мин-ра юстиции, 1901, стр. 69—73.—Роз. циркуляр 1901.—Деп. пол., 4 д-во, 1899, № 593, 1901, № 547.—М-во юстиции, 1899, № 12168, 1901, № 11232.

Раб. движение в Харькове, 10.—«Летоп.Револ.» IV, 1923, 158, 194, 195, 199, 201, 210—212, 214, 215, 224 (А. Гембаров, Дело Харьковск. с.-д. рабочего союза ремесленников).

Генкина, Ольга Михайловна. Род. 2 окт. 1882 г. в Москве в семье врача М. С. Генкина. В 1892 г. поступила там же в гимназию, которую окончила в 1900 г. После этого поступила в Женский медицинский ин-т в Петербурге, куда и переехала на жительство. В 1902 г. вступила в РСДРП и вела техническую работу по распространению литературы. В 1903 г. была уже организатором техники при одном из районов Петербурга. С 24 на 25 февр. 1904 г. арестована и привлечена по делу Петербургск. орг-ции РСДРП. При обыске была найдена нелегальная литература. В связи с привлечением к дознанию исключена из медицинского ин-та. После 5-ти месяцев заключения (в ДПЗ) выпущена под залог в 1000 рублей. Согласно манифесту 11 авг. 1904 г. дело о ней было прекращено. По освобождении из тюрьмы Г. тотчас же возобновила партийную деятельность. Под именем «Сони» работала в качестве орга-

О. М. Генкина.

С фотогр. 1901 г.

Из собр. Музея «Каторга и Ссылка».

низатора Выборгск. района Петербургск. большевистской орг-ции. 9 янв. 1905 г. вторично была арестована в Петербурге; освобождена под особ. надз. полиции в марте т. г. При выходе из тюрьмы крикнула проходившему мимо офицеру «Долой самодержавие», за что через несколько дней опять была арестована и просидела ок. месяца. После освобождения, вследствие невозможности для нее продолжать работу в Петербурге, переехала в Нижний-Новгород, где стала работать с мая 1905 г. в местной партийной орг-ции под псевдонимом «Марии Петровны». Будучи городским организатором, сыграла крупную роль в подготовке выступлений 9—10 июля 1905 г. в связи с полугодовщиной 9 января. 10 июля находилась на площади перед Народным домом и едва спаслась от черной сотни на чердаке последнего. В том же месяце организовала побег одного товарища из тюрьмы. 7 (5?) сент. 1905 г. Г. была арестована и просидела в Нижегородск. тюрьме до 18 окт. т. г., когда была освобождена по требованию демонстрации. Получив известие о погроме в Иваново-Вознесенске, решила поехать туда для усиления местной орг-ции. Заехав в Москву и связавшись там с военно-боевой орг-цией партии, направилась затем в Иваново-Вознесенск, при чем захватила с собой небольшой транспорт оружия. В самый день приезда в Иваново (16 ноября 1905 г.),

явившись на станцию для получения оставленного на хранение ящика с оружием, она была задержана и зверски убита натравленной на нее жандармами толпой черносотенцев.

Сведения М. С. Генкина.—Деп. пол.: ос. отд., 1898, № 5, ч. 6, лит. Ш; 4 д-во, 1904, № 1278, 1905, № 266, ч. 13. Большевики Москвы, 41—42 (Генкина, О. М.).

О. Давыдова, Два дня. Из хроники октябрьских дней. П. (1906).—«Материалы по истории рев. движения» IV, 63—65 (А. Преображенский, Генкина, О. М.).—«1905 г. в Иваново-Вознесенск. районе», 235 (Ольга Михайловна Генкина).—«Вперед» (М.) 1905, № 1 (Лапин [Е. Ярославский], Памяти Ольги Михайловны Генкиной, убитой черносотенцами в Иваново-Вознесенске 16 ноября) («Вперед», орган МК РСДРП, 13).—«Новая Жизнь» 1905, № 21 (В. Краснов, Ольга Михайловна Генкина) («Новая Жизнь» III, 156—157.—Перепеч. также в брош. М. Ольминского «Памяти погибших». П., 1907, 30—34, и в «Пролет.Револ.» VII, 1922, 178—180).—«Новая Жизнь» 1905, № 24 (Областной отдел. Иваново-Вознесенск) («Новая Жизнь» IV, 62.—Перепеч. также в указ. брош. Ольминского, 27—29, и в «Пролет.Револ.» VII, 1922, 180).—«Красный Ткач» VIII, 1924, 7 (Ольга Генкина).

Н. Кольцов, Памяти павших, 35—37.—Ф. Самойлов, Воспоминания, I, 6, 86.—В. Новиков, Воспоминания большевика, 12 (ранее в «Пролет.Револ.» VII, 1922, 174).—А. Шотман, Записки старого большевика, 50—51 (ранее в «Пролет.Револ.» XI, 1922, 106).—В. Невский, Раб. движение в январские дни 1905 г. (Ук.).—И. Нечаев, Революция 1905 г. в Нижнем, 32, 112.—30 лет Нижегородск. орг-ции ВКП(б), 36, 68.—«Иваново-Вознесенск. губернский календарь» на 1919 г., 86, 87 (М. Фрунзе, К истории соц.-демократии в пределах Иваново-Вознесенск. губ. По личным воспоминаниям) (перепеч. в сб-ке «XXV лет РКП», 85, 86).—«Материалы по истории рев. движения» I, 104 (П. Лебедев-Керженцев, Красные дни в Нижнем-Новгороде) (ранее в «Был.» 1907, V, 126).—Там же, IV, 40 (К. Троицкий, Работа с.-д. среди учащейся молодежи).—«1905 г. в Иваново-Вознесенск. районе», 273, 274 (И. Черникова и Д. Черникова, Наша партийная работа в Иваново-Вознесенске в 1903—08 г.г.).—Там же, 280 (М. Багаев, Рев. движение в Иваново-Вознесенске в 1905 г.).—Там же, 328 (П. Экземплярский и А. Данилов, Хроника раб. движения).—«Боевая группа при ЦК РСДРП» (6)» (Ук.) (В. Богоколов, Связь «Военно-технической группы» с Московск. орг-цией).—«5-й год» (Москва) II, 69 (А. Ставрович, Из воспоминаний. Из жизни курсисток).—«Пролет.Револ.» 1923, IV (16), 139—140 (С. Залкинд, Воспоминания об Урале. 1903—06 г.г.).—«Красн. Летоп.» 1925, I (12), 161, 166—168 (А. Женевский, На заре 1905 г. Страничка работы Петербургск. орг-ции РСДРП по данным департ. полиции).

Ген(ь)кина, Сура (Соня) Абрамовна, мещанка г. Херсона, портниха. Род. 29 авг. 1880 г., получила домашнее образование. В 1903 г. была привлечена по делу Херсонск. ком-та РСДРП; арестована 28 сент., выпущена под особ. надз. полиции в Херсоне 12 дек. т. г. По агентурным сведениям, состояла членом агитаторского собрания; 23 сент. у нее происходила сходка передовых рабочих. Обвинялась в принадлежности к орг-ции и в участии в сходках и массовках. После освобождения из-под стражи, в начале 1904 г. Г., по показаниям некоторых свидетелей, вновь приняла участие в деятельности Херсонск. с.-д. орг-ции и была привлечена к дознанию о втором Херсонск. ком-те. С 22 апр. 1904 г. была отдана под особ. надз. полиции в Одессе. Постановлением Одесск. суд. палаты 27 июня 1905 г. дело о Херсонск. ком-те РСДРП (первом и втором) было прекращено на основании 277 ст. устава угол. судопроизводства.

Деп. пол., 4 д-во, 1903, № 2437 и 2437, ч. 12, 1904, № 298.—М-во юстиции, 1903, № 17937, 1905, № 19200. «Искра» № 52, 1904 (Хроника рев. борьбы).

«Геннадий», один из партийных псевдонимов В. П. Ногина (см.).

«Геноссе», один из партийных псевдонимов А. Ермянского (О. А. Когана) (см.).

«Генрих», партийный псевдоним М. И. Балясного (см.).

«Генрих», один из партийных псевдонимов Я. С. Ганецкого (см.).

«Георг», один из партийных псевдонимов В. Левицкого (В. О. Цедербаума) (см.).

Георгадзе, Василий Тимофеевич, почтовый чиновник. Род. ок. 1872 г. Член РСДРП с 1898 г. В 1917 г. состоял председателем союза почтово-телеграфных служащих г. Пятигорска, входил в местную меньшевистскую организацию.

«Жизнь» (Пятигорск) 1917 г., № 2 (Наши кандидаты в Пятигорск. гор. думу.)

Георгадзе, Григорий Давидович, помощник присяжн. поверенно. о. Род. ок. 1887 г. В РСДРП с 1902 г.; за участие в политических «беспорядках» был исключен из семинарии. В 1917 г. состоял членом меньшевистской орг-ции в Пятигорске, гор. п. едседателя следственно-судебн. комиссии при местном Совете раб. и солд. депутатов и Гражданс ом исполнит. ком-те.

«Жизнь» (Пятигорск) 1917, № 2 (Наши кандидаты в Пятигорск. гор. думу).

Георгадзе, Кирилл Алексеевич, письмоводитель конкурсного правления. В 1904 г., по сведениям полиции, был активным членом с.-д. орг-ции в Тифлисе. Принимал участие в демонстрации 11 апр. 1904 г. на вокзале ст. Тифлис по случаю отъезда административно высылавшихся из пределов Кавказск. края деятелей с.-д. организации. 20 дек. 1904 г. был арестован.

Деп. пол., ос. отд., 1904, № 5, ч. 11, лит. Б.

«Георгий», один из партийных псевдонимов Г. Батурского (Б. С. Цейтлина) (см.).

«Георгий», один из партийных псевдонимов Т. Т. Енукидзе («Семен») (см.).

«Георгий», партийный псевдоним Н. Прокопова (см.).

«Георгий Яковлевич», один из партийных псевдонимов Н. А. Скрыпника (см.).

Георгобиани. В конце 1903 г. в Баку участвовал вместе с Т. Енукидзе, Монтиным и др. в увозе типографской машины, выписанной из Германии для с.-д. типографии через одного частного владельца (Ованесьянца) и задерживавшейся последним. По-видимому, состоял членом Бакинск. с.-д. орг-ции.

А. Раевский, Большевизм и меньшевизм в Баку в 1904—05 г.г., 58.—«Двадцать пять лет Бакинск. орг-ции большевиков», 133 (Г. Ртвеладзе, Из нашего революц. прошлого).

Георгобиани, Евсей, ж.-д. машинист. В 1902 г. входил в с.-д. орг-цию в Баку. Квартира его и Дмитрия Бакрадзе в ж.-д. районе использовалась для партийных на-

добностей; здесь в сент. 1902 г. был арестован Кенхсвели.

Обзор 1922, 126, 127.

А. Елукидзе, Большевистские нелегальные типографии, 37 (ранее в «Пролет. Револ.» 1923, II (14), 126, и «Техника большевистского подполья» 11, 23).

Георгобиани, Иосиф. Один из участников организовавшегося в конце 1894 г. в главных ж.-д. мастерских в Тифлисе с.-д. кружка.—Иосиф Георгобиани—тот же?—был избит и арестован на демонстрации 22 апр. 1901 г. в Тифлисе, просидел до окт. т. г. в предварительном заключении.

Ф. Махарадзе, К тридцатилетию существования Тифлисск. орг-ции, 49, 51.—С. Талакадзе, К истории Коммунистич. партии Грузии, I, 19.—Баром (Бибиннейшвили), За четверть века, 29, 33.

Гепштейн, Меер Залманович, см. Эпштейн, М. З.

«Герасим», один из партийных псевдонимов В. П. Адамова (см.).

«Герасим», партийный псевдоним Х. Фрадкина (см.).

«Герасим», один из партийных псевдонимов А. Л. Цейтлина (см.).

«Герасим Федорович», партийный псевдоним И. М. Ромма (см.).

Герасименко, Андрей, слесарь на постройке ж. д. К концу 1904 г. входил в с.-д. ком-т в Александровске, Екатеринославск. губ.

«Летоп. Револ.» 1925, V—VI (14—15), 307 (А. Коломойцев, Перед грозой. Из пережитого в 1900—05 г.г.).

Герасименко, Семен, рабочий вагонного цеха ж.-д. мастерских в Тифлисе. В 1903 г., по сведениям полиции, входил в местную с.-д. орг-цию.

Деп. пол., осн. отд., 1904, № 5, ч. 11, лит. А.

Герасимов, рабочий. Был членом с.-д. кружка, организованного в Ярославле в 1900 г. В. Д. Варакиным среди рабочих фабрики Корзинкиных (Большая Ярославская мануфактура). Умер. (Герасимов Иван, член кружка при Корзинкинской фабрике 1905 г., по воспоминаниям одного из товарищей умерший в тюрьме—то же лицо?).

«Ярославль в первой русск. революции», 20 (Е. Воинн, Парторганизация в 1894—1904 г.г.).—«На перевале» 1923, юбилейный номер, 24 («Большевики Красного Перекопа», Наши этапы).—Там же, 58 (Е. Смирнов, К истории РКП).—Там же, 60 (М. Чурков, Мое вахтовое прозвение).—Там же, 61 (Федотов, Путь к побед (?).—«Северный Рабочий» 1928, № 174 (Смело мы в бой пошли... Эпизоды из рев. движения перекопских рабочих).

Герасимов, Анатолий Алексеевич. Род. в 1867 г. в г. Дмитровске, Орловск. губ.; из дворян, сын мценск. уездн. исправника, брат Аполлинария Г. Учился в Ливенск., затем Орловск. реальных уч-щах, по окончании последнего из них поступил в Лесной ин-т в Петербурге (1886 г.). В Орле в 1885—86 г. г. был членом кружка саморазвития, организованного высланным из Петербурга Н. Барановым. Вскоре после поступления в Лесной ин-т подвергся в Петербурге вместе с братом обыску (в ночь на 3 окт. 1886 г.), при котором обнаружена нелегальная литература. Привлечен к дознанию о «Партии русских соц.-демократов» (благоевцы). Состоял под особ. надз. полиции в Петербурге, Орле и Мценске. По высш. пов. 8 июня 1888 г. подлежал тюремному заключению на 1 месяц с подчинением затем негласн. надз. полиции на 2 года. Заключение отбыл в Мценск. тюрьме с 27 июня т. г. В 1887 или 1888 г. подвергнут в Орле обыску и допрошен в связи с возникшим в 1887 г. (при Казанск. жандарм. упр.) дознанием о революц. деятельности упомянутого выше Баранова и др. В 1888 г. поступил в Петербургск. Технологический ин-т. В 1889 г. вновь привлечен к дознанию по делу Петропавловского, Чешихина и др. и состоял в Петербурге под особ. надз. полиции. Дознанием было установлено его знакомство с революц. деятелями и участие в сборе пожертвований в пользу политических ссыльных. В 1890 г. дело это в отношении Г. было прекращено по соглашению мин-ров вн. дел и юстиции с подчинением его негласн. надз. полиции. В окт. 1889 г. Г. участвовал в попытке отслужить панихиду по Чернышевском во Владимирской церкви в Петербурге. Не окончив Технологического ин-та, уехал ок. 1892 г. в Орел, затем в Елец; служил писцом на жел. дороге. В 1894 г. переехал в Саратов, где служил слесарем, затем контрольщиком в депо и в управлении Рязано-Уральск. ж. д. В 1900 г., по сведени. полиции, вел пропагандистскую работу в Саратовск. с.-д. орг-ции. Сотрудничал в 900-х г. г. в саратовских газетах. В 1905 г. принимал активное участие в революц. движении (по имеющимся в литературе данным—в качестве соц.-демократа). В связи с январской забастовкой 1905 г. Г. за нарушение обязательного постановления губернатора Столыпина был арестован на 1 месяц. С 13 на 14 окт. 1905 г. был подвергнут обыску. В начале 1906 г. арестован и вместе с рядом других местных революц. работников (Оболдуев, Узембло и т. д.) выслан административно в Сибирь. Весной 1906 г. находился в Тюменск. тюрьме. В т. г. в Сибири Г. был изувечен группой черносотенцев, руководимых полицией, причем навсегда утратил свободу движений и частично потерял слух. В 1917 г. Г. в Екатеринбурге входил в местную орг-цию партии эсеров, принадлежа к ее левому крылу; редактировал газету Екатеринбургск. уездного Совета крестьянских депутатов «Вольный Урал». После Октябрьской революции находился в числе работников первых органов советской власти на Урале; в связи с этим он был арестован в конце июля 1918 г. после чехо-словацкого переворота и просидел до июля 1919 г. в Екатеринбургск. центральной тюрьме. После освобождения с приходом Красной армии, в течение ряда лет работал как советский журналист, деятель народного образования, сотрудник Истпарта. Сотрудничал в «Молодой Гвардии», «Молодом Ленинце» и др. изданиях. Опубликовал дневник о своем заключении при белых (см. библиографию) и книжку «Красный бро-

неносец. Вооруж. восстание в 1905 г. на броненосце «Потемкин Таврический» (Л., 1925). Умер в начале июня 1928 г.

Обзоры 1887, 1889 (Ук.).—Ведомости 1886, 29—30: 1888, 1890 (Ук.).—Деп. пол., 3 д-во, 1889, № 1281.—М-во юстиции, 1885, № 10268, 1887, № 10008, 1889, № 10350, 1891, № 10359.

Анат. Герасимов, Год в колчаковском застенке. Дневник заключенного. 27 июля 1918 г.—14 июля 1919 г. Екатеринбург, 1923.—«Правда» 1928, № 131 (Ю. Либединский, А. Богданов, А. Фадеев, А. А. Герасимов).

В. Невский, Очерки, 259.—И. Соколов, 1905 г. на Рязано-Уральск. ж. д., 57 71, 76.—З. Петров, Саратовск. орг-ция РСДРП от I до II съезда, 20.—Н. Сергиевский, Партия русских соц.-демократов, 137, 139.—В. Невский, Р б. движение в январские дни 1905 г. (Ук.).—«1905 г. в Саратовск. губ.», 23 (Г. Саар, Январская забастовка в Саратове).—Там же, 62, 63 (З. Петров, Октябрь 1905 г. По материалам Г. Ж. У.).—«Право», 1906, № 6, 545 (Хроника).—«Вольный Урал», Екатеринбург, 1917, № 15 (Список кандидатов в гласные Екатеринбургск. гор. думы, выставляемых Екатеринбургск. орг-цией П. С.-Р. при выборах 5 ноября 1917 г.).—«Вестник Саратовского Губкома» № 25, 1922, 125, 126 (Г. Саар, Из прошлого Саратовск. орг-ции. 1904—06).—«Коммунистический Путь» (Саратов) 1923, IX (34), 204, 207 (Его же, Охранное отделение о деятельности Саратовск. орг-ции РСДРП).—«Кат. и Сс.» 1927, VI (35), 163, 166, 168 (С. Анисимов, В Тюменск. тюрьме весной 1905 г.).—«Кр сн. Архив» 1928, I (26), 162 (Ю. Стеклов, Вокруг см р-ти Н. Г. Чернышевского).

Герасимов, Андрей, рабочий. К весне 1902 г. (приблизит.) являлся одним из участников с.-д. кружков железнодорожных рабочих в Гомеле.

«1905 г. в Гомеле и Полесск. районе» (Ук.) (Н. Бухбиндер, Еврейское раб. движение в Гомеле. 1890—1905 г.г.).—«Известия Гомельск. Губкома» № 76, 1924, 74 (Ф. Каган-Мохова, Воспоминания о революц. работе).

Герасимов, Аполлинарий Алексеевич, из дворян, инженер-технолог. Род. 23 июля 1863 г., сын мценск. уездного исправника;

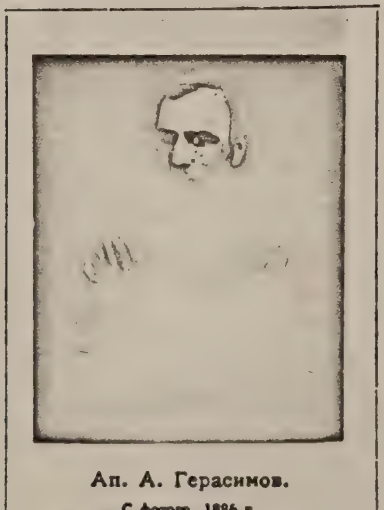

Ап. А. Герасимов.

С фотогр. 1886 г.
Из собр. Музея Революции СССР.

брат Анатолия Г. Учился в Орловск. реальном уч-ще, а с 1880 г.—в Петербургск. Технологическом ин-те, который скончил в 1885 г. по механическому отделению; после этого до ареста служил инженером на Александровском заводе в Петербурге. В 1884—86 г. г. входил в так наз. «Партию русских соц.-демократов» (группа Благоева), вел пропаганду среди рабочих и, возможно, имел отношение к организации «техники» Группы; по некоторым предположениям, ему принадлежала статья «По поводу фабричных волнений» в № 1 органа благоевцев «Рабочий». Распространял издания Группы «Освобождение Труда» из полученного благоевцами транспорта. В ночь на 3 окт. 1886 г. арестован; при обыске отобрана нелегальная литература. Привлечен по делу группы и на основании выс. пов. 8 июня 1888 г. выслан в Вост. Сибирь на 4 года. Был подогнан в Красноярск. округе. С 90-х г. г. Г. служил в Миасск. золотопромышленном т-ве (Троицк. у., Оренбургск. губ.). Умер на Урале вскоре после 1905 г.

Обзор 1887 (Ук.).—Ведомости 1886, 29—30: 1888 (Ук.).—Деп. пол., 3 д-во, 1889, № 1281.—М-во юстиции, 1885, № 102 8, 1891, № 10899.

В. Невский, Очерки (Ук.).—Н. Сергиевский, «Рабочий» Газета партии русских соц.-демократов (благоевцев) 1885 г. Л., 1928, 6, 7, 44—48.—Технологический ин-т имени Ленинградск. Совета, I, 295, II, 236.—Н. Сергиевский, Партия русских соц.-демократов, 20, 26, 29, 99, 123, 124, 126, 128—132, 137, 138, 170, 171, 177.—«Был.» 1906, XII, 107 (В. Голубев, Страничка из истории раб. движения. Памяти Н. В. Шелгунова).—«Был.» 1918, VII (13), 41 (Б. Николаевский, Программа первого в России с.-д. кружка).—«Пролет. Револ.» V, 1922, 297 (В. Невский, К истории «Партии русских соц.-демократов»).—«Пути Р вол.» (Харьков) 1926, II—III (5—6), 128, 129, 137, 140 (А. Макаревский, Полит. ссылка 1888 г.).—Там же, 1928, VIII (79), 154, 155, 158 (В. Харитонов, Из воспоминаний участника группы Благоева).—Там же, 165 (Выдержки из письма В. А. Кугушева к В. Г. Харитонову).—«Краси. Летоп.» 1930, II (35), 15 (Н. Сергиевский, К вопросу о возрасте Ленинградск. орг-ции ВКП (б).—«Кат. и Сс.» 1931, I (74), 120, 121 (Б. Иванов, Н. Л. Сергиевский как историк «Партии русских соц.-демократов»).

Герасимов, Виктор Иванович, крестьянин. Род. ок. 1878 г. 24 марта 1904 г. был подвергнут обыску и затем отдан под особ. надз. полиции по делу Юзовск. группы РСДРП. Обвинялся в принадлежности к орг-ции. В авг. 1905 г. дело было представлено прокурором Екатеринославск. окружного суда прокурору Харьковск. суд. палаты с заключением о прекращении преследования в отношении Г.

Деп. пол., 4 д-во, 1904, № 1077.—М-во юстиции, 1906, № 17293.

«Материалы по истории Екатеринославск. с.-д. орг-ции», 94 (И. Серебряков, Провал Юзовск. группы РСДРП. По архивным данным).

Герасимов, Д. Е. Входил в образовавшийся к концу 1904 г. в г. Егорьевске, Рязанск. губ., с.-д. кружок из местной интеллигенции и учащейся молодежи.

«Революц. рабочее движение в Егорьевске», 19 (М. Голодец, Очерк революц. рабочего движения в Егорьевске).—Там же, 44 (И. Чирков, Воспоминания).—«1905 г. в Рязанск. губ.», 154 (Возникновение Егорьевск. с.-д. орг-ции)

Герасимов, Егор Герасимович (он же Добровольский), крестьянин д. Подосья, Порховск. у., Псковск. губ., чернорабочий, Род. в 1871 г. В 1899 г., работая в Петербурге на фабрике Максвеля (и на Семянниковском заводе?), участвовал вместе с С. И. Канатчиковым и др. в рабочем

кружке под руководством Д. Постоловского и С. Львова. В 1900 г. был привлечен по делу группы «Рабочей Мысли» (о кружках рабочих Охтенск. и Шлиссельбургск. районов). Содержался под стражей в Доме предварительного заключения с 13 янв. по 23 июня 1900 г., а затем отдан под особ. надз. полиции. Обвинялся в том, что состоял членом с.-д. кружка, посещал сходки, устраивавшиеся Густавом Лангельд (см.), распространял газету «Рабочая Мысль» и брошюры, изданные ею. Выс. пов. 7 янв. 1901 г. определено, по вменении в наказание предварительного ареста, подчинить Г. гласн. надз. полиции на 1 год в месте приписки. По обытии Г. срока гласн. надз. (в дер. Подосья), ему воспрещено жительство в столицах и Петербургск. губ. В 1902—03 г. г. служил дворником при даче в пер. Раевола, Выборгск. губ.

Обзор 1900 (Ук.).—Доклады мин-ра юстиции, 1901, л. л. 19—23.—Рос. циркуляр 1902.—М-во юстиции, 1899, № 12173.

С. Канатчиков. Из истории моего бытия, 84—85.—«Листок Рабочего Дела» I, 1900, 15 (Хроника рев. борьбы).—«Накануне» № 20, 1900, 241 (Листок Красного креста № 2—3).—«Последние Известия» № 119, 1903, 4 (Из тайных циркуляров департ. полиции).—Кр. сч. Л. топ. «193», V—VI (44—45), 190 (К. Кочергин, 90-ые годы на фабрике «Р. бочий»).

Герасимов, Ефим, ученик технического уч-ща. Ок. 1901 г. в г. Александровске, Екатеринославск. губ., примкнул к местной с.-д. группе, организовавшейся тогда же вокруг Александра и Юлии Малеевых.

«Летоп. Револ.» 1926, I (16), 180 (Н. Карпенко, Из истории Александровск. орг-ции. Воспоминания участника 1901—05 г.г.).

Герасимов, Иван (Ярославль), см. Герасимов (без инициалов).

Герасимов, Иван Васильевич, крестьянин с. Высокого, Балахнинск. у., Нижегородск. губ. Род. ок. 1880 г., окончил церковно-приходскую школу; заводский рабочий в Сормове (пилоправ по металлу). 13 июня 1903 г. задержан случайно на улице, при обыске найдена нелегальная литература. Привлечен к дознанию о Сормовск. с.-д. рабочей орг-ции по обвинению в хранении революц. изданий. В ноябре 1904 г. дело в отношении Г. подлежало внесению в Губ. совещание на прекращение.

Деп. пол., 4 д-во, 1902, № 806.—М-во юстиции, 1903, № 16033.

Герасимов, Иван Гаврилович. Род. ок. 1884 г. Член РСДРП с 1903 г. В 1917 г. член Орловск. с.-д. меньшевистской орг-ции, председатель заводского ком-та в трамвайном предприятии.

«Дело Соц.-Демократа» 1917, № 5 (Список кандидатов в гласные Орловск. гор. думы, предлагаемых Орловск. орг-цией РСДРП, объединенной с свр. орг-цией «Бунда» и с.-д. Латышского края).

«Герасимов, Л.», литературный псевдоним Ф. Г. Сироткина (см.).

Герасимов, П. Н. Род. в 1884 г. в Воронеже, в семье ж.-д. стрелочника. Окончил приходскую школу и 14-ти лет поступил в мастерские Юго-Вост. ж. д. в литейную на выучку, вскоре переведен в слесарно-токарные мастерские, а через 3½ года в сборно-токарные мастерские, где проработал до 1912 г. В 1904 г. вступил в с.-д. кружок рабочих ж.-д. мастерских, в котором работали Н. Домнин, А. Наумов, М. Вольнов и др. В дальнейшем Г. организовывал рабочие кружки, представительствовал от них на конференциях и на заседаниях ком-та РСДРП. В 1907 г. пытался организовать типографию, доставая шрифт через наборщика губернской типографии, в связи с этим был безрезультатно обыскан. В 1908 г. у Г. была явка. В июне 1914 г. арестован и выслан в административном порядке в Царицын за сборы в пользу бастовавших бакинских рабочих и за участие в демонстративной забастовке на фабрике Столль, где он выступил с речью по поводу бакинских событий. Во время революции 1917 г. был активным членом Царицынск. орг-ции большевиков. В Воронеж вернулся из Царицына в 1921 г. и работал дорожным инструктором Дорпрофсожа; позже работал в Трибунале, Губсуде, в инструкторском отделе Губсоюза, ок. 1926 г.—в Гостехконторе Воронежск. Губсовнархоза.

«1905 г. в Воронежск. губ.», 88—89 (П. Герасимов, Воспоминания).

Г. Гаврилов, 1917 г. в Сталинградск. губ., 163.—Н. Камволов, Воронежск. орг-ция РСДРП в революции 1905 г., I, 74—75.

Герасимов, Петр, нелегальная фамилия П. И. Полонского (см.).

Герасимов, Семен Григорьевич. В 1903 г. входил в Алмазо-Юрьевск. группу Донецк. «С.-д. союза горнозаводских рабочих»; за разброску 28 апр. 1903 г. на рудниках прокламаций союза был арестован. К 1 окт. 1903 г. сидел в Луганск. тюрьме.

Вед. о движении дел (Харьковск. суд. палата).

«Летоп. Револ.» 1925, III (12), 28 (Т. Харечко, С.-д. союз горнозаводских рабочих. Из истории рев. движения в Донбассе 1900—08 г.г.).

Герасимов, Сергей Васильевич, мещанин г. Жиздры, Калужск. губ. Род. ок. 1884 г. В июле—авг. 1903 г. посещал с.-д. сходки рабочих в заводском селе Людинове (Жиздринск. у., вблизи г. Брянска, Орловск. губ.), устраивавшиеся приехавшими из Харькова и с Брянского завода Портновым, Лазаревым, Фирсовым и Табашниковым. Получал от последних и распространял нелегальную литературу, в т.ч. воззвания от имени «группы русских соц.-демократов». Был привлечен к дознанию по делу названных лиц. Содержался под стражей, затем находился под особ. надз. полиции в Жиздре. По выс. пов. 14 апр. 1904 г. вменено в наказание предварительное заключение. (По воспоминаниям современников, Г. принадлежал к Людиновск. с.-д. кружку и, будучи арестован в 1903 г. в связи с распространением майских (?) прокламаций, дал откровенные показания).

Деп. пол., 5 д-во, 1904, № 225, ч. 1.

«Из партийного прошлого» II, 11 (О. Чаадаева, Развитие с.-д. движения в Калуге по 1905 г.).—«Из прошлого» (Брянск), 70 (Группа активистов подполья, Людиново в 1900—05 г.г.).

Герасимович, Поднадзорный студент; соц.-демократ. В 1902 г. был арестован с прокламациями на Ярцевской фабрике

(Смоленск. губ.) и выслан в Архангельск. губ. на 3 года. Был водворен в г. Шенкурске. 21 апр. 1903 г. подвергся там обыску.

М. Ильинский, Архангельск. ссылка, 188.—«Искра» № 22, 1902 (Из нашей обществ. жизни), № 36, 1903 (Хроника рев. борьбы) («Искра» III, 131, V, 141).—«Освобождение» № 24, 1903, 443 (Письма из провинции).—«Револ. Россия» № 24, 1903, 11 (Из обществ. жизни).—«Кат. и Сс.» 1928, XII (49), 117 (В. Трапезников, Полит. ссылка во время первой революции. 1904—05 г.г.).

Геращенко, Дмитрий Гордеевич, крестьянин с. Александровки, Путивльск. у., Курск. губ. Род. ок. 1878 г., окончил ремесленное уч-ще; работал слесарным мастером в Харьковск. ремесленном уч-ще. В 1900 г. был привлечен по делу Харьковск. ком-та РСДРП. Содержался под стражей с 29 окт. 1900 г. по 31 янв. 1901 г., а затем выслан под особ. надз. полиции в г. Путивль. Обвинялся в принадлежности к орг-ции, хранении и распространении нелегальной литературы. По выс. пов. 4 июня 1903 г. вменено в наказание предварительное заключение.

Доклады мин-ра юстиции, 1903, ч. 2, л.л. 229—240.—М-во юстиции, 1900, № 11676.

«Летоп. Револ.» 1925, III (12), 168 (В. Руднев, Майские события 1900 г. в Харькове. По материалам Харьковск. губ. жанд. упр.).

Герб, Людвиг Григорьевич («Демьян»), доктор философии; меньшевик. В 1904—05 г.г. состоял членом т. наз. Петербургск. группы при ЦК. Участвовал в событиях, связанных с 9 января 1905 г.; автор фельетона о них в «Искре» № 86 («События в Петербурге 9—11 января»). 11 февр. 1906 г. арестован в Петербурге на партийной конференции по вопросу о Госуд. думе; выслан из Петербурга. Снова был арестован 19 марта 1908 г., освобожден из «Крестов» 13 июля т. г. (В 1917 г. под декларацией меньшевиков-оборонцев, опубликованной в «Единстве» № 135, имеется подпись «Л. Герб»—то же лицо?).

С.-д. движение в России, I, 379.—«Ист.-Рев. Сборник» I, 217 (Ш. Левин, Ликвидация рабочих газет в 1914 г.).—«Речь» 1908, № 167 (Хроника. Обыски и аресты).—«Красн. Летоп.» 1926, III (18), 130 (А. Б—ский, Петербургск. с.-д. орг-ция весной 1906 г. По архивным данным и опросам).

Герб, Флора Хаимовна, см. Герценберг, Ф. Х.

Гербаненко, Василий Петрович, мещанин г. Полтавы, студент Петербургск. горного ин-та. Род. ок. 1873 г. 30 окт. 1902 г. арестован в Петербурге и привлечен по делу «Союза борьбы за освобождение раб. класса». Обвинялся в принадлежности к «Исполнительной группе Союза борьбы» и руководительстве соц.-дем. кружком, организовавшимся среди рабочих Обуховского завода в авг. 1902 г. и получившим название «Лассаль». Провел в предварительном заключении более 6 месяцев, затем состоял под особ. надз. полиции в Полтаве. Выс. пов. 22 ноября 1903 г. определено выслать Г. в Архангельск. губ. на 3 года. Вместо Архангельск. губ. разрешено отбывать срок в Вост. Сибири по месту ссылки его жены (Сарры Зильберквейт). 13 янв. 1904 г. оба они были отправлены в распоряжение иркутск. ген.-губернатора и 30 апр. т. г. водворены в с. Куяде, Иркутск. у. По манифесту 11 авг. 1904 г. срок ссылки Г. был сокращен на одну треть. Ок. 1925 г. работал в Горном о-деле ВСНХ УССР.

Доклады мин-ра юстиции, 1903, ч. 3, л.л. 940—942.—Деп. пол.: 4 д-во, 1902, № 1655; 5 д-во, 1903, № 954, ч. 1.

«Искра» № 28, 1902 (Хроника рев. борьбы) («Искра» IV, 112).—«Освобождение» № 11, 1902, 182 (Аресты и обыски).—«Красн. Летоп.» 1928, II(26), 11 (А. Ильин-Женевский, Второй съезд партии и Петербургск. с.-д. орг-ция).

Гербаненко, Сарра Липмановна, см. Зильберквейт, С. Л.

Гербовский, Давид Александрович; родом из Мелитополя. В начале 900-х г. г. вступил в РСДРП, работал в южных орг-циях. В 1904 г. был арестован и сослан административно. В 1906 г. по приезде в Харьков вновь был арестован, осужден на поселение и с 1908 г. жил в ссылке. 5 февр. 1913 г. умер в больнице в Киренске, Иркутск. губ. (по свидетельству врачей и товарищей—от продолжительного голодания).—Гербовский, Иосиф (Иоший) Аронович, мещанин г. Мелитополя, род. ок. 1885 г. в мест. Рожанке, Лидск. у., Виленск. губ., в 1908 г. был приговорен Харьковск. суд. палатой по 2 ч. 102 ст. угол. улож. к ссылке на поселение, к началу 1913 г. числился в Киренск. вол. (дер. Кудрина). Вполне возможно, что речь идет об одном лице.

«Луч» 1913, №50 (Д. А. Гербовский).—«Был.» XX, 1922, 170 (Н. Ростов, Новое о ленских событиях).—«Кат. и Сс.» 1924, II (9), 189 (Из материалов Краковск. союза помощи полит. заключенным).—Там же, 1924, III (10), 185 (Н. Тетерин, «Сухая гильотина»).

Ведом. справ. о судим., 1908, кн. X, № 101882 (Иос. Ар. Гербовский).—«Кат. и Сс.» 1931, I (74), 213 (Я. Д. Б., «Поименный список полит. ссыльных, причастных к террористич. деятельности или к боевым орг-циям») (также —И. А. Гербовский).

Гербштейн, Меер Янкелевич, мещанин г. Конотопа, Черниговск. губ., портной. Род. 31 авг. 1876 г.; работал в портняжной мастерской Бернвальда в Киеве. Был привлечен по делу кружка с.-д. направления, организованного в Киеве летом 1895 г. Феофаном Прокофьевым (Иван Плюто, Оля Вольфсон и др.), обвинялся в том, что принимал участие в деятельности кружка и состоял членом учрежденной по инициативе Прокофьева рабочей кассы. Скрылся во время производства у него обыска. По соглашению мин-ров вн. дел и юстиции в дек. 1897 г. дело в отношении Г. было приостановлено до его явки или задержания.

Обзор 1895—96 (Ук.).—Роз. циркуляр 1897.—М-во юстиции, 1896, №№ 13418 и 13601.

Герд, Владимир Александрович, педагог. Род. 25 июня 1870 г. в Цюрихе в семье известного русск. педагога Александра Яковлевича Герда. Среднее образование получил в Петербургск. гимназии Гуревича; в дальнейшем окончил Петербургск. ун-т, затем (1896 г.) Новоалександрийск. ин-т сельского хозяйства и лесоводства. Состоял директором Тенишевского уч-ша в Петербурге (в конце 90-х г. г.), председателем педагогического совета женской гимназии М. Н. Стоянинской там же (с 1905 г.), впоследствии основал 8-классную школу при Путиловском заводе, которой ру-

ководил в течение 11 лет; был преподавателем высших курсов Лесгафта в Петербурге. В студенческие годы примкнул к революц. движению, принимал видное участие в работе студенческих орг-ций, был близок с П. Струве, Н. Водовозовым, Н. Соколовым, Д. Странденом и др.; с 1890—91 г.г. находился на замечании охранного отделения. В 1898 г. привлечен к дознанию по делу «Рабочего Знамени». Содержался под стражей с 16 дек. 1898 г. по 9 апр. 1899 г., затем выпущен под залог в 2 000 рублей и жил под надзором в Можайске, Московск. губ., и в Лоеве, Речицк. у., Минск. губ. По данным дознания, Г. поддерживал сношения с многими привлеченными по указанному делу лицами; при обыске найдены нелегальные издания (некоторые в нескольких экземплярах), в хранении которых он и обвинялся. По выс. пов. 28 июня 1900 г. подчинен гласн. надз. полиции на 2 года в избранном месте жительства вне столиц и столичных губ. Отбыл надз. в одном из имений близ станции Окуловки, Крестецк. у., Новгородск. губ., и после этого вернулся в Петербург. В 1905 г. участвовал в работе учительских орг-ций; был председателем областного съезда учителей в Петербурге в ноябре 1905 г. Состоял членом бюро Союза союзов. В годы реакции принимал участие в деятельности рабочих культурно-просветительных орг-ций Петербурга. В 1917 г. принадлежа к с.-д. меньшевикам, являлся одним из руководителей Всероссийского учительского союза, от которого участвовал в т. наз. Государственном и в Демократическом совещаниях, на последнем был выбран в Демократический Совет. После Октября продолжал работать как педагог в Петрограде, затем в Краснодаре и Твери, где состоял преподавателем Педагогического ин-та. Умер в 1926 г. Труды Г.: «Естествознание как особый предмет начальной школы», «Строение и жизнь человеческого тела» и т. д.; в 1922—23 г.г. один из редакторов журнала «Педагогическая Мысль».

Обзоры 1895—96, 1898—99 (Ук.).—Доклады мин-ра юстиции, 1900, л. л. 209—215.—Деп. пол.: 3 д-во, 1902, № 1233; 4 д-во, 1899, № 13, ч. 1; 5 д-во, 1900, № 176, ч. 1.—М-во юстиции, 1898, № 11777.

С. Венгеров, Предварительный список русских писателей и ученых, 1, вып. 2 174.—Наука в Росии, 28.—Д. Заславский и В. Кантор вич, Хроника (Ук.).—Революция 1917 г., IV (Ук.).—Больш. сов. энциклопедия, XV (Б. Н., Герд, В. А.).—Труды первого Всеросс. съезда деятелей об-в народных ун-тов и других просветительных учреждений частной инициативы П., 1908, 522 и оглавление.—Ю. Мартов, Записки соц.-демократа, 82, 88.—Н. Рожков, А. Соколов, О 1905 г., 12.—В. Левицкий, За четверть века, 1, ч. 1, 111, 113.—Госуд. совещание, 326.—«Рабочее Дело» 1, 1899, 147, 148 (Хроника рев. борьбы).—«Новая Жизнь» 1905, № 19 (Областной съезд учителей в Петербурге) («Новая Жизнь» III, 104).—«Вестник Гор. Самоуправления» 1917, № 29 (114) (Спецкомитет дел в гл. ные Петрогр. городской думы).—«Новая Жизнь» 1917, № 135 (129) (Демократическое совещание).—«Пролет.Револ.» 1923, III (15), 6 (Л. Красин, Давно минувших дней, 188/—92) (то же в сб-ке «Леонид Борисович Красин», 96, и в отд. изд.).—«Был.» 1925, VI (34), 140 (С. Кирсанников, Л. И. Лутугин и Союз Союзов).

Герд, Нина Александровна, см. Струве, Н. А.

Герд, Юлия Ивановна, жена В. А. Герда (Г). Род. 17 сент. 1869 г. в Нижнем-Новгороде, окончила 2-ю Московск. женскую гимназию и Петербургск. высшие женские курсы (в 1893 г.); владела имением в Козловск. у., Тамбовск. губ. В 1898 г. была привлечена по делу «Рабочего Знамени»; вместе с мужем обвинялась в хранении нелегальных изданий. Состояла под сек. надз. полиции в Можайске, Московск. губ. По выс. пов. 28 июня 1900 г. определено подчинить Г. гласн. надз. полиции на 2 года в избранном месте жительства вне столиц и столичных губ. С ноября 1900 г. отбывала его в одном из имений близ станции Окуловки, Крестецк. у., Новгородск. губ., в сент. 1902 г. вернулась в Петербург (однако, по данным «Листка Рабочего Дела», Ю. Герд была подвергнута арресту в Петербурге в ночь на 18 апр. 1901 г.). В 1903 г. была привлечена по делу Петербургск. Союза борьбы за освобождение раб. класса (дознание о Н. И. Иорданском и др.); при обыске найдено значительное количество революц. изданий. Содержалась под стражей с 16 сент. по 16 окт. 1903 г., а затем отдана под особ. надз. полиции в Пскове. Обвинялась в том, что, поддерживая сношения с членами революц. орг-ций, хранила у себя нелегальную литературу. Постановлением Петербургск. губ. совещания 19 авг. 1904 г. дело о Иорданском и др. было прекращено. Занималась педагогической деятельностью (преподавательница русск. языка в женской гимназии Стоянинова в Петербурге и т. д.).

Обзор 1898—99 (Ук.).—Доклады мин-ра юстиции, 1900, л. л. 209—215.—Деп. пол.: 3 д-во, 1902, № 1265; 4 д-во, 1899, № 13, ч. 1, 1904, № 741 и № 741, ч. 10; 5 д-во, 1900, № 176, ч. 1.—М-во юстиции, 1898, № 11777, 1903, № 17102.

«Листок Рабочего Дела» VIII, 1901, 26 (Хроника рев. борьбы).

Герд(т)ман, Фома Иванович, крестьянин дер. Быковцы, Полынковск. вол., Луцк. у., Волынск. губ. Род. там же 29 дек. 1866 г., воспитывался дома. В 1898 г., работая на металлургическом заводе в Таганроге, привлечен к дознанию как руководитель рабочего (с.-д.?) кружка, члены которого занимались распространением нелегальной литературы среди местных рабочих. При обыске в ночь на 22 июня 1898 г. на квартире Г. найдено много брошюр и воззваний как на русском (гл. обр. с.-д. издания), так и на польском языках, а также пепеэсовский «Работник». Не отрицая передачи революц. изданий некоторым рабочим, Г. по поводу приобретения их дал «совершенно голословное объяснение» (по отзыву корреспондента «Рабочего Дела», Г. «держался исключительно хорошо на допросах»). Дознанием установлено его близкое знакомство с привлекавшимися в Варшаве М. Олдавковским, К. Езиоровским и Л. Ивановским. Арестованный после обыска 22 июня 1898 г., Г. содержался под стражей до приговора. Выс. пов. 23 июня 1899 г., по вменении в наказание предварительного заключения, выслан на 2 года в Вятск. губ. Водворен в г. Малмыже, где занимался кузнечным и слесарным мастерством. По окончании срока ссылки постановлением Особ. совещания,

утвержденным мин-ром вн. дел 23 июля 1901 г., Г. было воспрещено жительство в столицах и Петербургск. губ. впредь до распоряжения и в ун-тских городах и фабричных местностях на 1 год. Повидимому, остался в Малмыже. С 3 по 26 окт. 1903 г. сидел в Малмыжск. тюрьме, как привлеченный по 235 и 252 ст. ст. улож. о наказ. (оскорбление «величества» путем составления и распространения письменных или печатных сочинений или изображений; составление и распространение сочинений, порицающих установленный образ правления и т. д.). В дальнейшем числился снова гласноподнадзорным в Малмыже и привлекался (в 1904 г.?) за самовольную отлучку в с. Вятские Поляны; при рассмотрении этого дела в кассационном порядке Малмыжск. мировым съездом 10 февр. 1905 г. Г. был оправдан.

Обзор 1898—99 (Ук.).—Деп. пол., 3 д-во, 1901, № 1110.—М-во юстиции, 1898, № 11620.—Вед. о движении дел (Казанск. суд. палата).

«Вятск. полит. ссылка», 80 (Список вятских полит. ссыльных за 1879—1905 г.г.).—«1905 г. на Северном Кавказе», 24 (воспоминания участников о раб. движении в Таганроге).—«Рабочее Дело» I, 1899, 153 (Хроника рев. борьбы).—«Право» 1905, № 10, 751—752 (Малмыжск. мировой съезд. Самовольные отлучки поднадзорных).

Герин, Шая, рабочий. По агентурным сведениям, в 1903 г. входил в состав Херсонск. орг-ции РСДРП, принадлежа к числу более деятельных ее участников-рабочих.

М-во юстиции, 1903, № 17937.

Геринг, Анна Евгеньевна, мещанка г. Астрахани. Род. 11 марта 1883 г. В 1899 г. окончила Астраханск. Мариинскую женскую гимназию, потом поступила на фельдшерские курсы при Московск. Екатерининской больнице. За участие в сходке 9 февр. 1902 г. в помещении Московск. ун-та была уволена с фельдшерских курсов и привлечена к переписке в порядке положения об охране. По постановлению Особ. совещания, утвержденному мин-ром вн. дел 7 марта 1902 г., подчинена гласн. надз. полиции на 1 год в месте жительства родителей или родственников, но вне ун-тских городов, Риги, Ярославля, Екатеринослава и Новой Александрии. Выбрала для жительства Нижний-Новгород. В ночь на 30 апр. 1902 г. была там арестована и привлечена по делу Нижегородск. ком-та РСДРП. Содержалась под стражей до 8 июня 1902 г., а затем состояла под особ. надз. полиции. Принадлежность к орг-ции была признана неустановленной, и Г. обвинялась лишь в хранении нелегальной литературы, в т. ч. изданий Нижегородск. ком-та РСДРП. Выс. пов. 13 мая 1903 г. вменено в наказание предварительное заключение. В сент. 1902 г. нижегородск. губернатор, сообщая, что Г. постоянно вращается в обществе поднадзорных и вредно влияет на учащуюся молодежь, ходатайствовал об удалении ее из Нижнего-Новгорода, но мин-р вн. дел не нашел для этого достаточных оснований. По сведениям нижегородск. охранного отделения, в ноябре 1902 г. Г. участвовала в печатании прокламаций. В ночь на 24 дек. 1902 г. она подверглась аресту. По окончании срока надзора, въезд в столицы для продолжения образования ей не был разрешен. В конце 1903 г. находилась в Астрахани. В 1904 г. жила в Саратове, где училась в местной фельдшерской школе. Саратовск. охранное отделение подозревало ее в принадлежности к руководимой М. И. Семеновым с.-д. группе «Свободное Слово».

Доклады мин-ра юстиции, 1903, ч. 2, л.л. 41—46.—Деп. пол.: 3 д-во, 1902, № 1949, 1903, № 700; 4 д-во, 1901, № 755.—М-во юстиции, 1901, № 11387.

«Искра» № 21, 1902 (Хроника рев. борьбы), №№ 32 и 33, 1903 (то же) («Искра» III, 120, V, 38, 64).—«Рев. Россия» № 11, 1902 27 (Хроника рев. борьбы).—«Вестник Саратовск. Губкома» № 24, 1922, 79 (Г. Саар, Из прошлого Саратовск. орг-ции, 1904—06).

«Герман», «Герман Федорович», один из партийных псевдонимов Н. Е. Буренина (см.).

«Герман», партийный псевдоним К. Х. Данишевского (см.).

«Герман», партийный псевдоним Г. Ф. Махарадзе (см.).

«Герман», партийный псевдоним И. Паневина (см.).

«Герман», один из партийных псевдонимов О. Пятницкого (Таршис) (см.).

«Герман», один из партийных псевдонимов В. И. Рогова (Чернявского) (см.).

«Герман», один из партийных псевдонимов М. П. Серафимовича (см.).

«Герман», «Л. Германов», партийно-литературный псевдоним М. И. Фрумкина (см.).

Герман, Владимир Богданович, потомствен. дворянин. Род. в 1880 г. в Симбирск. губ. По окончании Нижегородск. гимназии поступил в 1900 г. на естественное отделение физико-математич. фак-та Московск. ун-та. Соц.-демократ (меньшевик?). В 1904 г. был призван в армию как прапорщик запаса. Проводы его 15 окт. т. г. на Ярославск. вокзале в Москве вылились в демонстрацию против войны и правительства.

Алфавитный список студентов Московск. ун-та 1900—1901 г.—«5-й год» (Москва) I, 182 (В. Орлов, Из пережитого).

Герман, Карл Карлович (Шульц).

См. девяностые годы.

Германович, Иван Игнатьевич, из крестьян Виленск. губ. Род. ок. 1884 г., слесарь на Трубочном заводе в Петербурге. 19 дек. 1904 г. участвовал в дискуссионном с.-д. собрании на Васильевск. острове. На следующем собрании 26 дек. 1904 г. был задержан. 11 февр. уволен с завода за неявку из-за ареста; выслан в Вильну. По предположению В. Невского, Г. (как и его брат Семен,—см.), примыкал в конце 1904 г. к большевистской орг-ции.

В. Невский, Раб. движение в январские дни 1905 г. (Ук.).—«Красн. Летоп.» 1925, I (12), 160 (А. Женевский, Начало 1905 г. Страничка работы Петербургск. орг-ции РСДРП по данным департ. полиции).—Там же, 1929, I (28), 208, 210 (М. Бортник, В 1901—04 г.г. на Петербургск. трубочном заводе. Из истории рев. движения на заводе).

Германович, Семен Иванович, из крестьян Виленск. губ., брат И. И. Германовича.

Слесарь на Трубочном заводе в Петербурге. Участник с.-д. собраний 19 и 26 дек. 1904 г. (см. И. И. Германович), на втором из них задержан. Уволен с завода 5 февр. 1905 г. за неявку из-за ареста; выслан тогда же в Николаев.

Библиография та же, что о Германовиче Ив. Ив.

«Гермес», литературный псевдоним В. В. Португалова.

Гери, В. К. Курсистка, высланная из столицы за участие в студенческих волнениях. В 1898 г. в Смоленске руководила первым рабочим кружком. Автор работы о смоленск. рабочем движении Н. Бурцин считает ее соц.-демократкой, в воспоминаниях же участников Гопенко и Гдалина нет прямых указаний на ее партийность.

Н. Бурцин, 1905 г. в Смоленск. губ., 6, 10 (=р. Обзор рев. движения по Смоленск. губ., 5, 7).—«Рабочий Путь» (Смоленск) 1923, № 5 (3 рождение кружков в Смоленске. Из воспоминаний Б. Гопенко и С. Гдалина).

Геронин, Михаил Иванович, речицк. (Минск. губ.) мещанин, токарь. Род. ок. 1886 г. В 1904 г. привлечен по делу Николаевск. ком-та РСДРП и его типографии. Арестован 8 (11?) марта 1904 г., 31 мая т. г. освобожден под особ. надз. полиции. На квартире Г. в янв.—февр. 1904 г. собирался кружок, организованный членами Николаевск. ком-та (в кружке вел занятия Петр Федякин). Дело о Г. было предложено 17 авг. 1905 г. Одесск. суд. палате с обвинительным актом.

Дел. пол., 4 д-во, 1904, № 854.—М-во юстиции, 1905, № 19219.—Вед. о движении дел (Одесск. суд. палата).

Гертик, Абрам Моисеевич (Мовшевич) («Артем Моисеевич»), фармацевт, журналист. Род. ок. 1879 г. В РСДРП вступил в 1902 г. в Казани; после раскола партии примкнул к большевикам. Впервые подвергся аресту 11 июня 1903 г. в Казани же; полицейские данные указывали на его принадлежность к числу лиц, при посредстве которых предполагалось организовать пересылку в Казань «Искры», и на сношения его с с.-д. кружками др. городов. Принимал активное участие в событиях 1905 г. в Казани как член Казанск. с.-д. орг-ции; участвовал в формировании вооруженной милиции. Привлечен к дознанию в конце т. г. за принадлежность к «преступным орг-циям» г. Казани, но до ареста скрылся и разыскивался циркуляром департ. полиции от 28 янв. 1906 г. 25 апр. 1906 г. задержан в Петербурге и отправлен в распоряжение начальника Казанск. губ. жанд. управления. Дело было разрешено в административном порядке с подчинением Г. гласн. надз. полиции на 2 года в избранном месте жительства, вне столиц, Казанск. и столичных губ. Был водворен в г. Новгороде, откуда бежал в 1906 г. же и разыскивался снова по циркуляру от 3 ноября т. г. (розыск отменен в 1911 г.). После побега вел партийную работу в Василеостровск. районной орг-ции в Петербурге. С первых дней существования «Правды» (апр. 1912 г.) принимал ближайшее участие в ее работе; руководил всей технической частью издания, в частности распространением, и одновременно работал в газете как сотрудник и заведующий отделами хроники и телеграмм. 18 февр. 1913 г. был обыскан как работник «Правды» и в виду сведений о распространении им прокламаций, но вследствие безрезультатности обыска к делу не привлекался. 17 апр. 1913 г. опять был обыскан в виду указаний на причастность его к типографии Петербургск. орг-ции

А. М. Гертик.

С фотогр. 1927 г.

Из собр. Музея «Каторга и Ссылка».

большевиков,—дело это ограничилось только вызовом его в жанд. управление. (По сообщению самого Г., он работал в период «Правды» исключительно в газете). 8 июля 1914 г. арестован при разгроме «Правды», в то время выходившей под названием «Трудовая Правда», и привлечен вместе с др. арестованными по этому делу, в числе 33-х человек, к переписке в порядке положения об охране. Согласно постановлению Особ. совещания, утвержд. мин-ром вн. дел 28 авг. 1914 г., подлежал высылке на 3 года в Енисейск. у., кроме Туруханск. края, затем это было заменено по болезни Г. высылкой на тот же срок в Астраханск. губ. Однако, постановление о высылке не было приведено в исполнение, т. к. Г. остался в тюрьме как привлеченный по судебному делу «Трудовой Правды» (правительство на этот раз привлекло к суду, кроме ответственных редакторов газеты, издательницу Дину Герб — жену Г.,—сотрудника редакции Н. И. Смирнова и Г.). Дело слушалось в Петербургск. суд. палате 29 сент. 1915 г. Суд. палата, признав Г. одним из фактических редакторов, приговорила его к заключению в крепости на 3 года с зачетом предварительного заключения. Кассационная жалоба была оставлена сенатом, где дел слушалось 2 ноября т. г., 6 з последствий. После Февральской революции Г. возобновил работу в области партийного

издательства. Был избит и арестован в июльские дни 1917 г. при разгроме партийной типографии «Труд». Впоследствии в течение ряда лет заведывал Севпечатью. В 1925—27 г. г. Г. принадлежал к троцкистской оппозиции, и, в числе др. ее активных деятелей, он был исключен из партии на XV съезде ВКП(б). Вследствие признания им своих ошибок Г. был восстановлен в июне 1928 г. в правах члена ВКП (б). В настоящее время работает в Москве.

Еженед. записки, 1903, 17—24 июня.

«Путь «Правды», 88—96 (А. Гертман, Распространение газеты «Правда»).

Ф. Самойлов, Воспоминания, III, 42.—Первый легальный ПК (Ук.).—XV съезд Всесоюзной Коммунист. Партии (б). Стенографический отчет. М.—Л., 1929, 1247, 1318, 1334.—«Путь «Правды», 131 (В. Попов-Дубовский, Последний день старой «Правды»).—Там же, 163, 165 (К. Шведчиков, Минувшие дни).—«Из эпохи «Звезды» и «Правды» III, 24 (Н. Крестинский, Старые правдисты).—«Пути Революции» (Казань) II, 51 (С. Лившиц, Очерки истории с.-д. орг-ции в Казани. 1888—1916 г.).—«Ист.-Рев. Сборник» I, 211—212, 216, 217, 233, 234 (Ш. Левин, Ликвидация рабочих газет в 1914 г.).—«Красн. Летоп.» V, 1923, 19, 23, 25 (В. Румянцев, Из воспоминаний о «Правде». С примеч. Ю. Новина).—«Пролет.Револ.» 1923, II (14), 272, III (15), 125 (С. Лившиц, Казанск. с.-д. орг-ция в 1905 г.) (ср. его кн. «Казань в годы первой революции», 96).—Там же, 1923, II (14), 467 (Жандармы о «Правде»).—Там же, 1924, VII (30), 50 (А. Киселев, В июле 1914 г. Из воспоминаний).—«Красн. Летоп.» 1926, VI (21), 159, 161, 162 (Г. Шидловский, Разгром «Трудовой Правды» в 1914 г.).—«Пролет.Револ.» 1926, III (50), 151—152 (Ф. Самойлов, Процесс большевистской фракции IV Гос. думы).—Там же, 1926, V (52), 37 (А. Шляпников, Июльские дни в Петрограде).—«Правда» 1928, № 149 (Постановление президиума ЦКК ВКП (б) от 22 июня 1928 г.).

Гертман, Фома Иванович, см. Гердман, Ф. И.

Гертопан, Алексей Васильевич, из потомствен. дворян. Род. 19 мая 1869 г. в Елисаветграде. В 1882 г. поступил в Одесск. реальное уч-ще, которое окончил в 1889 г. В 1891 г. поступил в Петербургск. Лесной ин-т, откуда был уволен со 2-го курса за «дурное поведение». К революц. движению примкнул на школьной скамье—с 1886 г.; участвовал в кружках молодежи в Одессе. До 90-х годов был по своим взглядам народником, потом эволюционировал к марксизму, а после раскола соц.-демократии в 1903 г. стал большевиком. С 1892 г. обратил на себя внимание деп. пол., как лицо, занимавшееся пропагандой революц. идей среди учащейся молодежи. В февр. 1894 г. арестован в Петербурге и заключен в Петропавловскую крепость; привлечен к дознанию вместе с Ант. Борейша (Г. жил с ним на одной квартире), Фед. Рогожниковым и др. При обыске у Г. были найдены «Нищета философии» Маркса и «Людвиг Фейербах» Энгельса. По показанию Борейши, Г., будучи вполне посвящен в деятельность его (Борейши) по изданию нелегальной литературы, лично однако в ней не участвовал, а «увлекался ролью руководителя кружков саморазвития, существовавших на Высших женских курсах, и на сходках произносил речи, излагая теорию исторического процесса жизни общества и соц.-дем. теории». Дознание в отношении Г. было прекращено в 1895 г. на основании манифеста 14 ноября 1894 г. В 1896 г. Г. работал в Одессе как агент «Лахтинской» типографии (т. наз. «Группы народовольцев»). В июне 1896 г. арестован в связи с делом типографии, 24 июля т. г. освобожден и к дознанию о типографии не привлекался. В конце 90-х г.г., проживая в Астрахани вместе с сосланной по делу Лахтинской типографии А. Л. Катанской (Гертопан), организовал из сектантов-крестьян первоцц. кружок с.-д. направления. С 1900 г. делал попытки к устройству тайной типографии, которую и поставил затем (в 1901 г.) в Николаевской слободе, куда он был переведен по своей службе в акцизном ведомстве. В 1902—03 г.г. типография под руководством Г. работала в селении Ремонтном, Черноярск. у., Астраханск. губ. В этой типографии были отпечатаны «Протест 17-ти», «О писателе, который зазнался» М. Горького, повесть Г. из жизни иваново-вознесенских рабочих «Ткачи» (под псевдонимом А. Безродного) и др. В 1903 г. типография была зарыта и обнаружена полицией в мае 1904 г. В 1904—05 г.г. Г. работал в посаде Дубовка, Царицынск. у., руководя с.-д. кружками среди местных рабочих и учащихся. В конце 1905 г. вошел в новый состав бюро Царицынск. орг-ции РСДРП. 17 сент. 1906 г. арестован в Астрахани, 5 окт. т. г. освобожден. В 1906 г. Г. переиздал легально (в изд-ве «Колокол») свою повесть «Ткачи», и, хотя авторство его не было открыто, он был привлечен, вместе с П. Гуровым, за издание ее и 25 ноября 1908 г. присужден Петербургск. суд. палатой по 128 и 1 ч. 129 ст. ст. угол. улож. к 1 году крепости. Ко времени суда Г. состоял студентом Петровской с.-х. академии. По отбытии наказания (в Таганской тюрьме) Г. уехал в Екатеринославск. губ., где работал агрономом и редактором с.-х. журнала. От активного участия в революц. движении отошел. (По воспоминаниям С. Гопнер, Г. выступал среди молодежи в Екатеринославе в 1916 г. как анархист и с начала революции являлся резким противником большевиков). В 1921 г. был командирован Внешторгом за границу. Последние годы—пенсионер.

Сведения А. В. и А. Л. Гертопан.—Обзор 1894 (Ук.).—Ведомость 1895 (Ук.).—Деп. пол., 3 д-во, 1893, №№ 555, 857 и 1173.—М-во юстиции, 1892, № 10552.—Ведом. спр.-в. о судим., 1909, кн. IV, № 49281.

С. Венгеров, Предварительный список русских писателей и ученых, I, вып. 2, 176.

«Пролет.Револ.» 1925, VI (41), 212—220 (А. Катанская, Астраханск. типография. 1901—03 г.г.).

С. Минин, Город-боец, 72.—В. Перевяч, Ю. Д. Мельников (Ук.).—«1905 г. в Сталинградск. губ.», 35 (Георгий Сталинградский, Возникновение и деятельность с.-д. орг-ции в Сталинграде).—Там же, 65 (Киселев, Писковенко, Гаврилов, Крестьянское движение Сталинградск. губ. Краткий очерк).—Там же, 127 (Хроника событий с 1894 по 1905 г.г.).—«Летучие Листки» № 9, 1894, 4 (Аресты и обыски).—«С родины и на родину» V, 1894, 322, 323 (Хроника рев. борьбы).—«Речь» 1908, № 290 (Хроника. Судебные вести).—«Ле.оп.Револ.» II, 1923, 144 (С. Гопнер, 1916 г. в Екатеринославе).—«Коммунистический Путь» (Саратов) 1928, I (13), 44 (Н. Москин, С.-д. орг-ция Астраханск. губ. перед вторым съездом РСДРП).

Гертопан-Катанская, Александра Львовна, см. Катанская, А. Л.

Герус, Логвин Федорович, народный учитель. Род. в 1876 г.; сведения об образовании расходятся (в официальном источнике — домашнее, в литературе говорится о среднем и высшем образовании). В с.-д. партию вступил в 1904 г. на Кубани. Принимал участие в событиях первой революции в Екатеринодаре; председательствовал в стачечном ком-те. В дек. 1905 г. арестован там же в связи с подготовкой вооруженного выступления. На выборах во II Гос. думу избран депутатом от Кубанск. области.

Л. Ф. Герус.

С фотогр. 1906 г.
Из Альбома II Госуд. Думы.

Принадлежал к меньшевистской части думской с.-д. фракции. С Г. установила связь военная орг-ция при Петербургск. ком-те РСДРП, и он именно присутствовал на известном собрании 29 апр. 1907 г. в помещении Политехнического ин-та, где было постановлено составить и передать во фракцию «наказ» от воинских частей Петербургск. гарнизона, фигурировавший затем в процессе фракции. Находился в списке 16-ти депутатов, ареста которых требовало правительство накануне разгона II Гос. думы. При разгроме фракции избежал ареста и скрылся от суда, уехав за границу, сначала в Европу, потом в Америку. Жил в Нью-Йорке, где с несколькими другими членами русск. с.-д. группы редактировал небольшой журнал, затем перебрался в Чикаго. В поисках заработка принимался за разные занятия; одно время работал на заводе. Участвовал в американском рабочем движении. В 1917 г. вернулся в Россию через Владивосток, где задержался на некоторое время и работал в Совете. Позже переехал в Воронеж, где также работал в Совете, выступая в качестве одного из лидеров местных меньшевиков. С осени 1917 г. жил в Новочеркасске; состоял там членом продовольственного ком-та; выставлялся от меньшевиков в Учредительное собрание по Донск. области.

Наши депутаты, 2-й созыв, 261.—Энциклопед. словарь «Гранат» XVII, прилож. (Биографич. указатель членов Гос. думы).—Новый энциклопед. словарь «Брокгауз-Ефрон» XIV, прилож. (Общий список членов Гос. думы).

«Терний без роз» (Л. Герус, Солдаты и Гос. дума. Из личных воспоминаний).—«Рабочее Дело» (Ростов-на-Дону) 1917, № 150 (Наши кандидаты: Герус, Л. Ф.).

Б. Лавыгин, 1917 г. в Воронежск. губ. (Ук.).—Гос. дума. Стенографич. отчеты. 2-й созыв. I—II. П., 1907 (Ук. отдельно).—Лондонский съезд РСДРП (протоколы), 451 — Г. Зиновьев, Сочинения, I (Ук.).—В. Войтинский, Годы побед и поражений, II, 199 сл. (ср. его статью в сб-ке «Летопись Революции» I, 1923, Берлин).—Н. Яневский, Гражданская борьба на Северн. Кавказе, I, 77, 85.—М. Ахун и В. Петров, Большевики и армия (Ук.).—«В царской казарме» (Ук.) (Е. Самойленко, Среди казаков Черноморья).—«Право» 1907, № 49, 3177—3186 (Правительственное сообщение).—«Был.» (заграничн.) XIV, 1912, 141, 146, 161, 162, 167, (Обвинительный акт по делу с.-д. фракции 2-й Гос. думы).—«Живая Жизнь» 1913, № 1 (Л. Дейч, Русские в Соединенных Штатах). «Известия Совета раб. и солд. депутатов» (Владивосток) 1917, № 48 (Список кандидатов в Исполнит. ком-т от блока воинских частей и Центр. бюро проф. союзов).—«Современный Мир» 1917, VII—IX, 163 (Л. Дейч, В Америке до и во время войны. Встречи, знакомства, впечатления).—«Красн. Архив» 1926, III (16), 76, 82, 84 (С. Валк, К истории ареста и суда над с.-д. фракцией II Гос. думы).—Там же, 1930, VI (43), 73 (Разгон II Гос. думы. С предисл. И. Татарова).

«Герц», псевдоним в протоколах второго съезда РСДРП Д. И. Ульянова (см.).

Герц, Лев Сергеевич, одна из нелегальных фамилий Я. М. Свердлова (см.).

Герценберг, Флора Хаимовна (рожд. Герб), жена инженер-технолога; дочь купца. Род. 22 мая 1872 г. в м. Чашники, Лепельск. у., Витебск. губ., училась в Петербурге в частном пансионе и в консерватории. В 1903 г. входила в Московск. орг-цию РСДРП; участвовала, с совещательным голосом, в выборах делегатов на второй партийный съезд; заседания Московск. ком-та, посвященные выборам, происходили на ее даче на ст. Братовщино. В ночь на 7 июня 1903 г. была арестована при разгроме Московск. с.-д. орг-ции и привлечена к дознанию по делу последней. Содержалась под стражей до 20 окт. 1903 г., в Сретенск. полицейском доме в Москве, а затем отдана под особ. надз. полиции в Твери. Обвинялась в том, что принадлежала к орг-ции, предоставляла квартиру для собраний членов ком-та, участвовала в их совещаниях и хранила значительное количество литературы (при обыске у Г. был взят склад нелегальных изданий). В конце 1904 г. дело о Г. и большинстве других обвиняемых (кроме 4-х преданных суду) подлежало внесению в Московск. губ. совещание на прекращение.

Деп. пол.: 4 д-во, 1903, № 1573 и № 1537, ч. 5.—М-во юстиции, 1903, № 17185.—Вед. о движении дел (Московск. суд. палата).

«Искра» № 44, 1903 (Хроника рев. борьбы).—«Пролет.Револ.» 1923, II (14), 604 (С. Черноморцев (П. Ларионов), Выборы делегатов на 2-й съезд РСДРП от Московск. орг-ции).

Герценштейн, Давид Маркович, врач. Род. в 1848 г. в Херсоне. Окончив там же гимназию, поступил на медицинский факультет Харьковского ун-та, со 2-го курса перешел в Медико-Хирургическую академию в Петербурге, которую окончил в

1873 г. В период своего студенчества одно время входил в кружок М. Натансона, из которого потом выросла организация так наз. чайковцев. 4 декабря 1869 г. был арестован в связи с нечаевским делом, в январе 1870 г. освобожден. Врачебная деятельность Г. началась в Александровской больнице для рабочих в Петербурге, где он состоял ординатором. В 1877 г., благодаря своим статьям о тюрьме и ссылке, Г. получил должность врача при Доме предварительного заключения, но после боголюбовской истории в июле т. г. он был уволен. Много занимался вопросами общественной медицины; печатался в ряде газет и журналов. Стоя впоследствии по своим взглядам близко к соц.-демократии, Г. в 1905 г. был ответственным редактором легального меньшевистского органа «Начало», затем—вышедшей под объединенной редакцией газеты «Наш Голос». 19 декабря 1905 г. он был, в качестве такового, арестован и предан суду по 128 и 129 ст. ст. угол. улож. 3 января 1906 г. выпущен под залог. 25 февраля 1906 г. приговорен Петербургской суд. палатой к 1 году крепости с запрещением в течение 5 лет редактировать или издавать какой-либо периодический орган. Наказание отбывал в «Крестах» в 1906—07 г. г. В те же годы первой революции Г. принимал деятельное участие в союзе медицинского персонала, а также входил в состав бюро Союза союзов. Врачебную практику Г. бросил еще до 1905 г., и в дальнейшем он посвятил себя целиком общественной деятельности. Был председателем кассы взаимопомощи врачей, членом Вольно-экономического и Литературного об-в и т. д., работал по организации помощи беженцам (в годы мировой войны). Умер в Петрограде 24 июня 1916 г.

С. Венгеров, Предварит. список русск. писателей и ученых, I, вып. 2, 176.—Био-библиографический словарь, I, ч. 2, 81—82.

Д. Герценштейн, Из редакции в тюрьму. Эпизод из жизни редактора в России XX века. Приложение к журналу «Сокол» № 4. П. (1906).—Последнее слово редактора газет «Начало» и «Наш Голос» доктора Д. М. Герценштейна в заседании С.-Петербургск. суд. палаты с сословными представителями 25 февраля 1906 г. П., 1906.—«Был.»1907, VI, 236—257 (Д. Герценштейн, Тридцать лет тому назад. Из воспоминаний доктора).—«Биржевые Ведомости»(П.)1916, № 15639 (Д. М. Герценштейн) (перепеч. с некоторыми сокращениями в «Историческом Вестнике» 1916, VIII, 556).—«День» 1916, № 172 (Памяти Д. М. Герценштейна).—«Наше Слово» (Париж) 1916, № 172 (558) (Н. Т [роцкий], Памяти Д. М. Герценштейна).

«Новая Жизнь» 1905, № 10 (Профес. союзы. В союзе медицинского персонала) («Новая Жизнь» II, 66).—«Голос Труда» (П.) 1906, № 1 (Хроника).—«Гол. Мин.» 1913, VI, 250 (Н. Чайковский, рецензия о кн. В. Богучарского «Активное народничество семидесятых годов»).—«Кат. и Сс.» 1924, IV (11), 24, 25, 38 (Воспоминания И. Е. Денинера).—«Был.» 1925, VI (34), 140 (С. Кирпичников, Л. И. Луппгин и Союз союзов).

Герцман, Давид Хевелевич, мещанин мест. Чечельник, Ольгопольск. у., Подольск. губ. Род. 1 авг. 1879 г. в Одессе. С 1893 г. учился там же в еврейском ремесленном уч-ще «Труд». В 1897—98 г.г. входил в с.-д. кружок учащихся уч-ща «Труд» («трудников»), которым одно время руководил Бронштейн-Троцкий, позже—М. Е. Березин. В марте 1898 г. привлечен по делу Одесск. с.-д. орг-ции (т. наз. дело «Южнорусск. рабочего союза» в Одессе). Содержался под стражей с 27 (11?) марта по 5 июня 1898 г., а затем состоял под особ. надз. полиции в Одессе. На дознании дал откровенные показания. По выс. пов. 12 мая 1899 г. подчинен гласн. надз. полиции на 1 год в черте еврейской оседлости. Отбыл надзор в Одессе, затем до 1902 г. находился на военной службе в Радомск. губ., после увольнения в запас вернулся в Одессу.

Обзор 1898—99 (Ук.).—Доклады мин-ра юстиции, 1899, л.л. 168—174.—Деп. пол.: 3 д-во, 1900, № 759; 4 д-во, 1898, № 126.—М-во юстиции, 1898, № 11577.

В. Невский, Очерки (Ук.).—Л. Меньшиков, Охрана и революция, II, вып. 1, 22.—В. Невский, «Южно-русск. рабочий союз» в Николаеве, 25.—«Листок Работника» VIII, 1898, 39 (Одесса).—«Летоп.Револ.» 1924, II (7), 206, 216 (В. Стратен, «Южно-русск. рабочий союз» в Одессе).

Герцман, Михаил (Мовша) Аронович («Мартын», «Миша»), мещанин г. Могилева. Род. весной 1888 г. в с. Балакове, Николаевск. у., Самарск. губ., в семье ремесленника. 10-ти лет переехал с семьей в Екатеринбург, где после окончания начального уч-ща в 1901 г. поступил учеником в ювелирную мастерскую. Осенью 1904 г. вступил в Екатеринбургск. орг-цию РСДРП, стоявшую на большевистских позициях. Принимал участие в революции 1905 г. в Екатеринбурге; с дек. 1905 г. работал помощником партийного организатора Городского района Екатеринбургск. орг-ции, заведывал всеми боевыми припасами местной боевой дружины. 25 апр. 1906 г. арестован со складом оружия и привлечен к суду по 2 ч. 126 ст. угол. улож. В марте 1907 г. выпущен до суда из тюрьмы и отдан под надзор отца. После освобождения отдался целиком партийной работе. Являлся

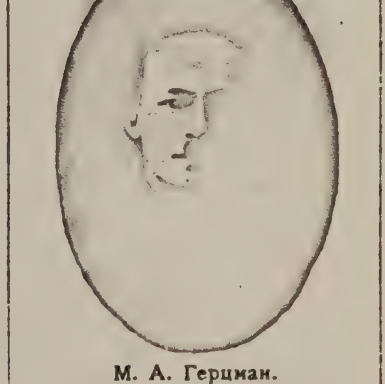

М. А. Герцман.
С фотогр. 1924 г.
Из собр. Музея «Каторга и Ссылка».

организатором одного из районов и несколько раз подряд выбирался членом Екатеринбургск. ком-та. В сент. 1907 г. во время выборов в III Гос. думу снова был арестован, через 1½ месяца освобожден. Направлен в Челябинск в помощь Е. Преображенскому для восстановления орг-ции после большого провала. Проработав в Челябинске несколько месяцев, 3 марта 1908 г. был арестован на конференции вместе с 10 другими т.т. (Преображенский, Черепанов и т. д.). Приговором Казанск. суд. палаты от 6 окт. 1908 г. по екатеринбургск. делу 1906 г. был присужден к 1 году тюрьмы. По челябинск. делу приговором Саратовск. суд. палаты 7 мая 1909 г. присужден на основании 1 ч. 102 ст. угол. улож., по совокупности с первым приговором, к ссылке на поселение. В конце 1909 г. прибыл на место ссылки—в дер. Устье, Тасеевск. вол., Канск. у., Енисейск. губ. В сент. 1910 г. бежал оттуда и поселился нелегально в Томске. Сотрудничал в газете «Сибирское Слово», затем поступил на работу к частному землемеру. В конце 1910 г. перебрался в Иркутск; работал здесь в легальной с.-д. газете под редакцией Н. Рожкова (повидимому, «Иркутское Слово», выходившее в 1-й половине 1912 г.). Из Иркутска снова вернулся в Томск на землемерные работы. В конце 1916 г. переехал в Красноярск, где пробыл до Февральской революции. За время нелегального проживания в Сибири общественно-политическая работа Г., кроме сотрудничества в газетах, выражалась только в поддержании связи с ссылкой, участии в революц. Красном кресте, в об-ве сибирских техников и т. п. В марте 1917 г. Г. уехал в Екатеринбург и, будучи избран членом Екатеринбургск. ком-та большевиков, работал в качестве ответственного организатора. В сент. 1917 г. командирован в Челябинск, где состоял секретарем рабочей секции Совета и одновременно принимал активное участие в деятельности партийной орг-ции. С переходом власти в руки Совета стал редактором его «Известий». После захвата Челябинска чехо-словаками работал в Екатеринбурге, потом в Перми. Вступил в Красную армию и, прибыв на фронт, работал в отделе Военно-полевого контроля дивизии (будущий Особый отдел). В конце 1918 г. отозван Уральск. областным ком-том РКП(б) для работы в прифронтовой полосе; проработав некоторое время при Пермск. губкоме, эвакуировался вскоре в Вятку и направлен в г. Нолинск, где был членом президиума укома, членом президиума уисполкома, затем членом военно-революц. ком-та и председателем уездной чрезвычайной комиссии. После продвижения Красной армии за Уральск. хребет недолго работал в Екатеринбургск. районе, затем вернулся в Челябинск и вплоть до конца 1921 г. состоял там членом президиума губкома и губисполкома, выполняя вместе с тем обязанности предгубчека, члена редколлегии «Советской Правды», председателя фракции горсовета и т. д. С осени 1921 г. состоял в распоряжении ЦКК в Москве, в 1922 г. работал в ГПУ там же, в конце т. г. зачислен на курсы при Социалистической академии, после окончания которых послан на партийную работу в Сибирь. В течение нескольких лет работал в Омске, потом перешел на партийную же работу в Москву.

Сведения М. А. Германа.—Ведом. справ. о судим., 1909, кн. I, № 4735, кн. IX, № 114261.

Участники русск. рев. движения.—Научные работники СССР без Москвы и Ленинграда.—Полит. каторга и ссылка.—С. Петров, Большевики Урала в революции 1905—07 г.г., I, 119.—«Из прошлого» (Урал), 16 (К. Капустин, Воспоминания партийного рядового. 1903—05 г.г.).—Там же, 56 (В. Горохов, Челябинск. орг-ция в 1906—07 г.г.).—«Уральский Коммунист» 1923, XV, 32 (М. Голубцов, Октябрьский переворот в Челябинске).—«Пролет. Рев.» 1926, VI (53), 105 (П. Сидоров, Курганск. восстание в янв. 1921 г. По личным воспоминаниям).—«Уральский Коммунист» 1927, XIII—XIV, 70, XVIII, 51 (Хроника важнейших событий на Урале в 1917 г.).

Герцов, Урьяш Мовшевич (он же Элькин, Герш Беркович).

См. девяностые годы.

Гершанов, Шмуил Гершевич, мещанин г. Чернигова, портной. Род. в 1886 г. в Судже, Курск. губ., учился полгода в приходской школе. В 1903 г. привлекался в Харькове по делу местного ком-та РСДРП. Был арестован на сходке рабочих в университетском саду 31 марта 1903 г.; при задержании выбросил из кармана нелегальные брошюры. Согласно агентурным сведениям, состоял членом с.-д. кружка; обвинялся в хранении нелегальных изданий. Просидел в тюрьме до 31 мая 1903 г., затем отдан под особ. надз. полиции по месту приписки—в Чернигове. Постановлением Харьковск. губ. совещания дело было прекращено по недостаточности улик.

Деп. полиц. ос. отд., 1898, № 5, ч. 12, лит. Ж; 4 д-во, 1903, № 465, ч. 24.—М-во юстиции, 1905, № 18980.

«Всеобщая стачка 1903 г. на Украине», 71 (И. Ткачуков, Накануне первой революции в Харькове).—«Рев. Россия» № 23, 1903, 24 (Хроника правительств. гонений).

Гершанович, Давид Абрамович, мещанин г. Слуцка, Минск. губ., наборщик. Род. 19 июля 1874 г., в Гомеле в семье мелкого торговца; учился в Гомельск. начальном еврейском уч-ще, в нач. 90-х г.г. поступил на работу в типографию. В 1893 г. работал в Минске, где свел первое революц. знакомство с А. Поляком и С. Ассом; посещал сходки ремесленников. С 1893 по 1895 г.г. разъезжал по югу России (Одесса, Симферополь, Феодосия, Екатеринослав), затем уехал в Гомель для отбывания воинской повинности и связался там с местной революц. средой (С. Гельман и др.). Весной 1896 г., освободившись от военной службы, попал снова в Минск, где на работе в типографии Дворжеца близко сошелся с Моисеем Лурье, оказавшим огромное влияние на его революц. развитие. По предложению Лурье, занялся собиранием шрифта для подпольной типографии. После отъезда Лурье в авг. 1896 г. из Минска, в течение некоторого времени оставался еще в этом городе, продолжая накоплять шрифт, а по-

том отправился на поиски Лурье сначала в Киев, где он встретился с Поляком, безуспешно старавшимся привлечь его к участию в киевск. с.-д. группе, а оттуда—в Харьков. Вошел в Харькове в с.-д. кружок под руководством И. М. Ромма (Линцер, Матросов, Федоров, Гельман, Гершанович и др.). Помимо занятий в кружке, помогал Линцеру по завязыванию связей среди типографских рабочих на почве создания касс взаимопомощи. Во время посещения Харькова зимой 1896—97 г. Моисеем

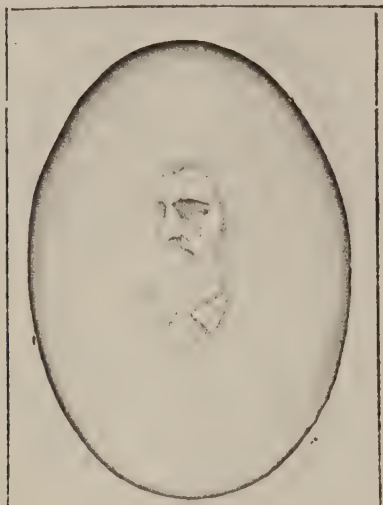

Д. А. Гершанович.

С фотогр. 1904 г.

Из собр. Музея «Каторги и Ссылки».

Лурье узнал от последнего подробности о т. наз. «Группе рабочих-революционеров» (впоследствии «Русск. с.-д. партия» или «Рабочее Знамя»), одним из организаторов которой тот являлся, и сам примкнул к этой группе. Ок. конца мая 1897 г. уехал из Харькова, увезя с собой 2 чемодана шрифта. Летом 1897 г. служил в типографии в г. Речице, Минск. губ., где его часто навещал Лурье и где был решен вопрос об организации в Белостоке подпольной типографии «Группы рабочих-революционеров». Типография была устроена в сент. 1897 г., и первыми ее работниками явились Г. (в качестве наборщика) и Гельман (как печатник), к которым затем присоединились Р. Фридман и Р. Страж. Зимой 1897—98 г. г. Г. уехал в Гомель, продолжая оттуда поддерживать связь с «Группой рабочих-революционеров» и с типографией. Начал работать в гомельск. движении, находясь в решительной оппозиции к господствовавшему там экономизму и создав группу, настроенную политически. При разгроме рабочезнаменцев в июле 1898 г. Г. уцелел. В 1899 г., по совету Лурье, перебрался в Варшаву для работы в еврейской группе PPS, созданной в противовес «Бунду». Работая в Варшаве в типографии наборщиком, одновременно в течение 6 месяцев работал среди еврейских рабочих на платформе PPS и вел дискуссионную борьбу с бундовцами. В 1900 г. во время поездки в Вильну встретился с петербургским рабочезнаменцем Н. Ю. Татаровым (в дальнейшем—известным эсеровским провокатором). С Татаровым Г. решил устроить подпольную типографию и выпустить 3-й номер «Рабочего Знамени». В янв. 1901 г. типография была организована в Киеве на окраине Б. Васильковской ул. в отдельном домике, снятом на имя Г., который жил по паспорту видного потом эсера Бориса Моисеенко. Вместе с Татаровым Г. и выпустил здесь номер «Рабочего Знамени», вся руководящая часть которого была составлена Татаровым же. Уехав в Петербург с отпечатанным номером, Татаров был арестован 9 февр. 1901 г., причем у него были отобраны виды на жительство на имя как Моисеенко, так и Г., а также писанные рукой Г. записки конспиративного содержания. С этого времени Г. разыскивался департаментом полиции (по циркуляру от 22 февр. 1901 г.). С целью сохранения типографии, она после провала Татарова была отправлена в Бердичев, а затем, после свидания с Лурье в Петербурге, Г. организовал перевозку типографии в Александровск. у., Екатеринославск. губ., в немецкую колонию к акушерке Шомет. Ездил снова в Петербург за получением литературного материала (именно—первомайского листка), но в виду происшедших арестов должен был составление листка взять на себя (с одобрения одного из уцелевших рабочезнаменцев Абр. Павл. Лурье). Отпечатав этот листок, Г. доставил его во 2-й половине апр. 1901 г. в Петербург, где узнал о повальных обысках и арестах и провале остатков «Рабочего Знамени». Получил предложение отправиться в Харьков и ожидать приезда члена орг-ции (как потом выяснилось, М. И. Фрумкина). В Харькове в ожидании этого работника предпринял издание на гектографе листка по поводу годовщины коронации Николая II 14 мая (печатал вместе со своим братом). Выпустил листок в количестве 2000 экземпляров и распространил его. Войдя затем в сношения с местными соц.-демократами по вопросу о спасении находившейся в Екатеринославск. губ. типографии, Г. на свидании с С. К. Харченко был выслежен и арестован на улице в тот же день 17 мая 1901 г. с паспортом на имя Валентина Граймана. Сидел в Харьковск. тюрьме, скрывая свое настоящее имя в целях предохранения типографии от провала (она, действительно, уцелела, будучи вывезена И. И. Радченко в Кишинев, где ставилась тогда типография «Искры»), потом назвал себя и был немедленно отправлен в Петербург — в «Кресты», а через неделю (3 июля) переведен

в Петропавловскую крепость. Дело о нем было изъято из дознания о Харьковск. комте РСДРП, к которому он был привлечен сначала; привлечен при Петербургск. губ. жанд. управлении по делу о группе «Рабочее Знамя». 20 февр. 1902 г. после голодовки переведен из крепости в Дом предварительного заключения. По постановлению Особ. совещания от 22 мая 1902 г. до решения дела выслан в июне т. г. в Вост. Сибирь и водворен в Тюльковск. вол., Ачинск. у., Енисейск. губ. Выс. пов. 10 дек. 1902 г. было определено выслать Г. в Вост. Сибирь на 3 года; однако, еще до этого—в сент. или окт. 1902 г.—он бежал из ссылки. Из Гродно, куда Г. первоначально заехал, он был направлен П. Шумовым и И. Шимкевичем (оба принадлежали к первым членам «Группы рабочих-революционеров») в Лондон к пепеэсовцам и по рекомендации PPS работал некоторое время для заработка в типографии Чертковых; после этого два месяца работал в Женеве в типографии органа эсеров «Революц. Россия», затем получил там работу в типографии «Заграничной Лиги русск. рев. соц.-демократии». С переводом в Женеву «Искры» работал в типографии последней. После второго съезда РСДРП примкнул к большевикам. На работе в типографии «Искры» оставался до весны 1904 г. и в мае т. г. был отправлен Н. К. Крупской и Землячкой в Одесск. ком-т, где после некоторого периода организационной работы перешел на «технику» (типографию). Позже Г. начал обнаруживать тенденцию к примиренчеству и стал настаивать на отправке его в распоряжение ЦК. Послан в Киев, оттуда в Смоленск в техническое бюро ЦК к А. И. Любимову. Выполнив несколько поручений в качестве разъездного агента бюро, получил задание организовать (конец 1904 г.) нелегальную типографию на ст. Дрезна в Московск. районе; типография проработала 2 месяца в Дрезне и была перевезена в Ярославль, куда поехал и Г. (в организации этой типографии участвовали также Дав. Либерман и др.). Типография просуществовала до марта 1905 г.; вследствие недоразумений между ее работниками ЦК типографию ликвидировал, а Г. направил в бакинск. партийную типографию, где он работал вместе с А. и Т. Енукидзе и др. Летом 1905 г. отправлен с транспортом литературы в Москву; часть литературы была принята В. Л. Шанцером для Москвы, остальное Г. отправил в Самару и Сибирь. Сам Г. поехал в Самару, а потом в Томск. Вернувшись из Томска в Самару, застал письменное предложение от Любимова принять на себя обязанности технического представителя Вост. бюро ЦК. 13 окт. 1905 г. Г. был арестован вместе со своим помощником по бюро Вениамином Свердловым, но по октябрьской амнистии 1905 г. освобожден. Организовал партийный книжный магазин в Самаре, выпуск и распространение партийной прессы и т. д. После подавления декабрьского восстания вынужден был покинуть Самару. Весной 1906 г. работал в типографии легальной большевистской «Волны» в Петербурге. Во время политической забастовки в июле 1906 г. был в стачечном ком-те печатников. Осенью 1906 г. работал в военной орг-ции при Петербургск. ком-те партии, руководя кружком солдат-саперов Петропавловской крепости. В дек. 1906 г. был арестован, через 2 месяца выпущен из тюрьмы. За отсутствием улик дело о нем было впоследствии прекращено. В период реакции участвовал в професс. орг-ции печатников в Одессе, Баку, Петербурге. Постепенно отошел от революц. движения и в 1913—17 г.г. был владельцем небольшой типографии в Москве. В начале революции примкнул к «Единству», на позиции которого оставался до 1919 г. Затем начался новый поворот Г. к большевизму, приведший его в ряды РКП (с 1920 г.). В течение последующих лет—на партийной и издательской работе в Москве и Ленинграде.

Сведения Д. А. Гершановича.—Обзоры 1900, 1901 (Ук.).—Доклады мин-ра юстиции, 1902, ч. 2, л.л. 576—581.—Рос. циркуляры 1901 и 1903.—Деп. пол.: ос. отд., 1901, № 825, ч. 10; 4 д-во, 1901, № 3, т. I, № 80, т.т. I и II; 5 д-во, 1902, № 488, ч.ч. I и 6.—М-во юстиции, 1900, № 1167б, 1902, № 15121.—Алфавит Петропавл. крепости 1900—17.

Н. Бухбиндер, Материалы.—В. Невский, Очерки (Ук.).—Л. Меньщиков, Охрана и революция, II, вып. 2, 41, 113.

«К 25-летию первого съезда партии», 165—174 (Воспоминания о группе «Рабочего Знамени»: Д. Гершановича, О Моисее Владимировиче Лурье).—«Техника большевистского подполья» II, 111—122 (Его же, История одной техники. Воспоминания рабочего-революционера).—«Кат. и Сс.» 1928, VIII—IX (45—46), 33—46 (Его же, Из записной книжки партийного техника).—Там же, 1928, X (47), 143—146 (Его же, И. М. Ромм—«Герасим Федорович»).

М. Ахуни и В. Петров, Большевики и армия (Ук.) (ранее в «Красн. Летоп.» 1926, I (16), 147).—А. Енукидзе, Большевистские нелегальные типографии, 87 (ранее в «Пролет.Револ.» 1923, II (14), 154, и в сб-ке «Техника большевистского подполья» II, 49).—«К 25-летию первого съезда партии», 59 (С.-д. работа в Киеве в эпоху I съезда: А. Поляк, Воспоминания).—Там же, 352 (Члены группы «Рабочего Знамени». Портреты).—Техника большевистского подполья» I, 154 (В. Соколов, Центрально-техническое бюро ЦК).—«Искра» № 35, 1903 (Хроника рев. борьбы) («Искра» V, 113).—«Красн. Летоп.» II—III, 1922, 339, 343 (С. Валк, К документальной истории «Рабочего Знамени»).—«Коммунист» (Тамбов) 1923, XI, 121 (Глушков, Арест типографии).—«Летоп.Револ.» 1924, I (6), 101 (Б. Линцер, К истории рев. движения в Харькове 1892—98 г.г.).—«Пролет.Револ.» 1924, VI (29), 291 (Письмо в редакцию).—«Летоп.Револ.» 1925, III (12), 168 (В. Руднев, Майские события 1900 г. в Харькове. По материалам Харьковск. губ. жанд. управления).—«Кат. и Сс.» 1926, VI (27), 44—47, 50, 55 (С. Гельман, Первая подпольная типография группы «Рабочее Знамя»).—Там же, 1928, III (40), 27 (А. Поляк, Перед первым съездом РСДРП).—Там же, 1928, XI (48), 9 (Его же, На заре раб. движения в Зап. России. Из воспоминаний).—«Летоп.Револ.» 1928, II (29), 179 (Б. Линцер, Харьковск. орг-ция в период I съезда РСДРП).—«Кат. и Сс.» 1929, IV (53), 13, 18 (А. Поляк, Воспоминания о революц. работе на юге России).—Там же, 1929, VII (56), 155, 157—159 (С. Гельман, Моисей Лурье. Опыт характеристики).—Там же, 1929, XI (60), 162 (Памяти А. Д. Поляка: Б. Линцер, Памяти товарища).—Там же, 1930, I (62), 180 (С. Гельман, Раиса Яковлевна Страж-Фридман. К 10-летию ее смерти).

Гершевич, Александра Наумовна (Шейна Нохимовна) (партийные псевдонимы «Тетя Саша», в Красноярске—«Ирина», в Москве—«Маня»). Род. в 1884 г. в семье рабочего. Оставшись рано сиротой, жила у мачехи, затем в чужой семье в чрезвычайно тяжелых условиях; 16—17-ти лет бежала на Байкал

к своей сестре Раисе Кленовой (жена бывшего политкаторжанина—по процессу Ковальского), почти ей не знакомой и в то время нервно-больной, где обстановка жизни также была для нее весьма тяжелой и не раз побуждала ее думать о самоубийстве; моральная поддержка Г. была оказана В. И. Натансон, по совету которой она уехала в Иркутск, где ее на время приютила М. А. Коленкина. Натансон, Коленкина и муж последней Н. Н. Богородский явились первыми политическими учителями Г.

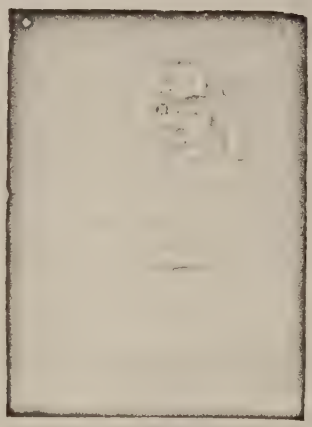

А. Н. Гершевич.
С фотогр. 1904 г.
Из собр. Музея «Каторга и Ссылка».

Поступила в Иркутске на фельдшерские курсы и здесь в 1902 г. впервые встретила соц.-демократов, познакомилась с Гутовским (Маевским), Пригорным (Крамольниковым), Богословским и др., стала выполнять партийные поручения по распространению прокламаций и т. д.; усердно посещала марксистские пропагандистские кружки. 11 февр. 1903 г. у жившей с Г. ученицы фельдшерских курсов Божедомовой был произведен обыск, после которого обе они были арестованы. Божедомова, давшая предательские показания, вскоре же была выпущена, а Г. просидела несколько месяцев по обвинению в хранении и распространении нелегальной литературы. Освобожденная под особ. надз. полиции, поступила в магазин кассиршей (с курсов была исключена) и еще более активно стала работать в партии. 15 февр. 1904 г. во время разгрома Иркутск. ком-та РСДРП обыскана без результатов и к дознанию привлечена не была. В т. г. направлена в Томск для работы в «технике»; работа велась сначала на гектографе, затем перешли к станку (вместе с Г. в работе участвовали Фрейда Сусер, она же Нина Попова, и др.; сношения типографии с орг-цией поддерживались гл. обр. через Ел. Броннер). Из Томска в начале 1905 г. переведена для типографской работы в Красноярск; в Красноярск. типографии была не только наборщицей, но и «хозяйкой» (фиктивным «мужем» Г. был Ягодин-Виноградов). Ок. мая 1905 г. направлена с нелегальной литературой в Самару. Вследствие допущенной ею неосторожности (оставила вещи на вокзале на ночь), Г. на следующий день по приезде была арестована, когда явилась за вещами. Просидела в Самарск. тюрьме до октябрьских дней 1905 г. Вела партийную работу до 1905 г. в Самаре; в 1906 г. с паспортом на имя Марии Александровны Логиновой уехала в Москву, где работала в партийной орг-ции Рогожск. района (с В. П. Ногиным, затем «Одиссеем»—А. В. Мандельштамом). В 1907 г. состоялось распоряжение об аресте Г., но она скрылась, выехав в Вильну, а затем вернулась в Москву и стала жить под своим именем. В партии продолжала работать до 1910 г., когда связь ее с орг-цией порвалась. Служила в Москве в частной лечебнице и одновременно училась на зубоврачебных курсах. В начале мировой войны работала в военном лазарете в Москве, откуда была уволена за «разговоры» с солдатами. После этого работала в лазаретах в Минске и на северо-западном фронте (Якобштадт, Крейцбург, Рига и т. д.). В 1917 г. за Ригой была контужена и отправлена в Крым. По возвращении в Москву служила зубным врачем в лечебнице больничной кассы; осенью 1918 г. поступила на медицинский фак-т 1 М. Г. У. В 1919—20 г.г. была на Туркестанском фронте в качестве лекпома. В 1922 г. окончила медфак и с тех пор пор работает врачем в лечебных учреждениях Москвы.

Сведения А. Н. Гершевич, А. А. Кузнецовой. — Деп. пол., 4 д-во, 1903, № 325.—М-во юстиции, 1904, № 17102.

Б. Шумяцкий, В сибирск. подполье, 90.—Ф. Ягодин-Виноградов, По тюрьмам и подпольным типографиям Сибири, 10, 11.—«Искра» № 36 и № 49, 1903 (Хроника рев. борьбы) («Искра» V, 141, VII, 146).—«Революц. Россия» № 24, 1903, 20 (Хроника обысков и арестов).

Гершкович. Участник (участница?) с.-д. орг-ции в г. Александровске, Екатеринославск. губ., в период 1903—04 г.г.

«Летоп. Революц.» 1926, I (16), 185 (Н. Карпенко, Из истории Александровск. орг-ции. Воспоминания участника 1901—05 г.г.).

Гершкович, Двойра Янкелевна (по отчиму Ярошевская), мещанка. Род. ок. 1882 г. в Одессе, училась там же в женском професс. уч-ще, но курса не окончила. 5 дек. 1903 г. была арестована в Одессе при разгроме с.-д. орг-ции и привлечена по делу последней. 16 дек. т. г. освобождена под особ. надз. полиции в Одессе же. Ок. сент. 1904 г. дело было прекращено.

Деп. пол., 3 д-во, 1903, № 3152.

Гершкович, Лев, частный учитель. В начале 1902 г. на его квартире в Елисаветграде была установлена типография «Южного Рабочего» (здесь был отпечатан только

листок к 19 февраля).—Гершкович, Лев, во 2-й половине 1901 г. был членом ком-та РСДРП в Одессе; м. б., то же лицо?

Доклады с.-д. ком-тов второму съезду РСДРП, 61 (?), 175.—«История Екатеринославск. с.-д орг-ции», 326 (А. Гинзбург-Наумов, К истории группы «Южный Рабочий»).—«Всеобщая стачка 1903 г. на Украине», 59 (Б. Линцер, К истории забастовки 1903 г. в Елисаветграде).—«Летоп. Револ.» 1928, V (32), 104, 105 (Его же, Из истории рев. движения в Елисаветграде).

Гершкович, Лев Лазаревич.

См. девяностые годы.

Гершкович, Хаим Лазаревич.

См. девятисотые годы.

Гершкович, Шлема-Герш Беркович, мещанин, малярный подмастерье (столяр—по др. сведениям). Род. ок. 1881 г. В 1902 г. был привлечен в Кишиневе по делу о типографии «Искры» (Л. Гольдман и др.). Содержался под стражей с 9 февр. по 13 мая 1902 г., а затем отдан под особ. надз. полиции в с. Стольничонах, Белецк. у., Бессарабск. губ. По агентурным сведениям, состоял в конспиративных сношениях с обвиняемыми Як. Беленьким, Ар. Шпейзманом и Маней Школьник. По соглашению мин-ров вн. дел и юстиции в апр. 1903 г. дело в отношении Г. было прекращено по недостатку улик. 6 февр. 1904 г. Г. был задержан в Киеве в квартире Милявского, где, по агентурным сведениям, происходило собрание с.-д. кружка под руководством Мины Беленко. Привлечен обвиняемым по 2 ч. 250 ст. улож. о наказ. 18 марта 1905 г. дело было предложено прокурором начальнику Киевск. губ. жанд. управления для внесения в Губ. совещание на прекращение. В конце 1905 г. Г. входил в Исполнительный ком-т Совета рабочих депутатов г. Одессы, числясь соц.-демократом. 2 янв. 1906 г. арестован на заседании, где собралось большинство членов Исполкома.

Обзор 1902 (Ук.).—Деп. пол. 4 д-во, 1902, № 129.—М-во юстиции, 1902, № 16890, 1904, № 17266

«1905 г. в Одессе и Одешине» 1, 264, 265, 267 (А. Рябинин-Скляревский, Совет раб. депутатов г. Одессы в 1905 г. По архивным данным Одесск. истпарта).—«Револ. Россия» № 45, 1904, 21 (Хроника правительств. гонений).—«Летоп. Револ.» 1930, VI (45), 171 (М. Жежмер, Одеська рада робітничих депутатів 1905 р.).—Там же, 438 (Склад Одеської ради робітничих депутатів 1905—06 р.р.).

Гершман, Абрам Шмулевич, мещанин мест. Пружаны, Гродненск. губ., портной. Род. ок. 1883 г. 18 апр. 1901 г. был арестован в Одессе и привлечен по делу Одесск. ком-та РСДРП. Содержался под стражей до 23 авг. 1901 г., а затем отдан под особ. надз. полиции в Варшаве. Обвинялся в том, что принадлежал к составу образованных Одесск. ком-том «цеховых советов»; считался обвинением второстепенным участником орг-ции. По выс. пов. 11 июня 1903 г вменено в наказание предварительное заключение.

Обзор 1901 (Ук.).—Доклады мин-ра юстиции, 1903, ч. 2, л.л. 265—285.—Деп. пол., 4 д-во, 1901, № 547.—М-во юстиции, 1901, № 11232.

Гершман, Арон. Задержан 6 февр. 1904 г. в Киеве на квартире Милявского, где, по агентурным сведениям, происходило с.-д. собрание под руководством Мины Беленко; заключен в Лукьяновскую тюрьму. Обвинение было предъявлено по 2 ч. 250 ст. улож. о наказ. 18 марта 1905 г. дело было предложено прокурором начальнику Киевск. губ. жанд. управления для внесения в Губ. совещание на прекращение.

М-во юстиции, 1904, № 17266.

«Револ. Россия» № 45, 1904, 21 (Хроника правительств. гонений).

Гершович, Хаим Вольфович, херсонск. мещанин, слесарь. Был арестован в Николаеве 21 ноября 1904 г. на сходке, на которой собрались, по агентурным сведениям, члены местной орг-ции для обсуждения вопроса о подготовке демонстрации в день призыва запасных и для решения некоторых вопросов, касающихся работы Николаевск. орг-ции. По сведениям охранного отделения, Г. распространял нелегальную литературу на Французском заводе. Распоряжением градоначальника от 26 ноября 1904 г. за нарушение обязательных постановлений, изданных 8 окт. 1901 г., подвергнут аресту при полиции на 1½ месяца. 13 февр. 1905 г. Г. был снова арестован в Николаеве в театре во время представления пьесы М. Горького «Дачники» за то, что распространял в театре воззвание «Начало революции в России», издания Николаевск. орг-ции РСДРП, и кричал «долой самодержавие».

Еженед. записка директора департ. полиции от 10 марта 1905 г.—Деп. пол., ос. отд., 1904, № 5, ч. 4, лит. Б, т. II.—М-во юстиции, 1904, № 19367.

«Страницы борьбы», 77 (Охранка об аресте кружка).—«1905 г. на Николаевщине», 90 (Рабочее движение и парторганизация до 1905 г.).

Гершовский, Яков, заготовщик. Выступил одним из ораторов на праздновании 1 мая 1892 г. в Вильне (речи Г. и др. ораторов были опубликованы в 1893 г. в Женеве брошюрой в издании «С.-д. библиотеки» Грозовского-Тышко под заглавием «Первое мая 1892 г. Четыре речи еврейских рабочих»).

Из архива П. Аксельрода (Ук.).—«Красн. Летоп.» IV, 1922, 287—288 (С. Валк, Материалы к истории первого мая в России).

Герштейн, Давид. В начале 900-х г. г. был активным участником Бердянск. кружка с.-д. «Южно-русск. группы учащихся средних школ».

«Комс. Летоп.», 65 (Список активных членов Южно-русск. группы).

Гершун, Роза Исеровна, мещанка, работница (?). С конца 90-х г.г. принимала участие в с.-д. движении в Екатеринославе. В ночь на 16 янв. 1900 г. подверглась аресту в связи с разгромом Екатеринославск. ком-та РСДРП. 28 марта 1902 г. была арестована около Екатеринославск. тюрьмы (вместе с Раисой Ямпольской) при попытке сговориться с кем-то из заключенных.

Деп. пол., 4 д-во, 1902, № 130.

«История Екатеринославск. с.-д. орг-ции», 429 (перепечатка № 1 «Южного Рабочего»).—«Летоп. Револ.» 1924, I (6), 178 (М. Зелиман, Екатеринославск. Союз борьбы за освобождение раб. класса. Воспоминания).

Геселевич, Арон. 29 апр. 1900 г. был арестован в порядке охраны в Одессе в связи с провалами среди членов Одесск. орг-ции

РСДРП. К дознанию не привлекался и вскоре после ареста был освобожден.

М-во юстиции, 1900, № 11398.

Гескин, Ицхок-Иосиф-Янкель Лейбович, мещанин г. Павлограда, Екатеринославск. губ. По агентурным сведениям, в начале 1904 г. состоял членом Павлоградск. с.-д. орг-ции и руководил кружками рабочих и гимназисток.

Деп. пол., 3 д-во, 1904, № 1128.

Гессель, Мария, нелегальная фамилия В. Г. Альтшулер (см.).

Гетлер, Адольф-Антон Эрнестович-Фридрихович («Карл»), сын часовщика, вюртембергск. подданный. Род. 13 янв. 1883 г. Приблизит. с 1898 г., состоя учеником реального уч-ща в г. Сумах, Харьковск. губ., стал получать нелегальную литературу через сестер Гаврилович и вместе со своим товарищем Альбертом Гавриловичем (см.) решил посвятить себя революц. деятельности. По окончании в 1900 г. реального уч-ща организовал небольшой с.-д. кружок среди рабочих близлежащего сахарного завода, где он имел частный урок. После возвращения в авг. т. г. в Сумы продолжал поддерживать связь с этим кружком; в Сумах вращался в кругу революц. молодежи, группировавшейся около Мих. Рафеса, с весны 1902 г. вместе с А. Гавриловичем и П. П. Степановым делал попытки к установлению связей среди рабочих местных предприятий. Связи эти удалось установить, однако, только после отъезда Г. осенью 1902 г. в Киев, где он поступил в политехнический ин-т. Принимал в Киеве активное участие в студенческом движении, был членом т. наз. «Организационного ком-та» студентов. Посетив Сумы во время рождественских каникул 1902—03 г.г. и связавшись тогда с образовавшейся после его отъезда с.-д. орг-цией, Г. в марте или начале апр. 1903 г. бросил ин-т и вернулся снова в Сумы, чтобы принять активное участие в работе этой орг-ции; в течение последующих месяцев являлся одним из руководителей последней (Сумск. группа выступала в сношениях с др. орг-циями и с «Искрой» под названием с.-д. орг-ции «Факел»; стояла на платформе «Искры»). Летом 1903 г. в виду переезда в Курск Гавриловича и постоянных разъездов служившего на жел. дороге Степанова, Г. остался фактически единственным непосредственным руководителем орг-ции. В ночь на 4 авг. 1903 г. Г. был арестован (в том же месяце подверглась разгрому вся орг-ция). Сидел в Сумск., затем в Богодуховск. и Харьковск. тюрьмах. Был предан суду по 1 ч. 126, 1 ч. 129 и 1 ч. 130 ст. ст. угол. улож.; в ноябре 1904 г. освобожден под залог; дело (т. наз. дело о «Сумск. революц. группе») в отношении Г. было прекращено на основании амнистии 21 окт. 1905 г. Возобновил по выходе из тюрьмы с.-д. работу в Сумах, но после новых арестов должен был в мае 1905 г. уехать оттуда и перебрался в г. Павлоград, Екатеринославск. губ., где работал в местной с.-д. орг-ции. Определился после раскола РСДРП как меньшевик. В конце окт. или начале ноября 1905 г. на конференции с.-д. орг-ций Екатеринославск. губ. Г. был избран секретарем «Бюро провинциальных орг-ций Екатеринославск. губ.», вследствие чего он перешел на работу в Екатеринослав. После ликвидации декабрьской забастовки, как член «Боевого стачечного ком-та», по постановлению последнего покинул Екатеринослав (в последних числах дек. 1905 г.) и уехал в Сумы, где был одним из руководителей восстановленной после арестов в дек. 1905 г. орг-ции. Подвергся обыску после разгона 1-й Гос. думы. Осенью 1906 г. опять перебрался на работу в Екатеринославск. губ. В 1907 г. был ответственным организатором в Нижнеднепровске (предместье Екатеринослава). В марте 1907 г. выслан в административном порядке из Екатеринослава, как иностранец, за границу. Вернулся обратно в Россию и по паспорту на имя Вас. Степ. Головкова поселился в Одессе. По агентурным сведениям, состоял тогда членом Одесск. ком-та РСДРП от Пересыпск. района; 9 июня 1907 г. задержан на общегородской конференции и по постановлению врем. одесск. генерал-губернатора выслан (3 июля т. г.?) в Тирасполь. В авг. 1907 г. «самовольно» вернулся в Одессу с паспортом на имя Александра Никол. Раева, работал секретарем профес. об-ва хлебных рабочих. 12 мая 1908 г. снова был арестован в Одессе. Вместе с Х. Зильберман, Г. Бизер, Ф. Тантуровым предан Одесск. военно-окружному суду по обвинению в принадлежности к Одесск. ком-ту РСДРП (1 ч. 102 ст. угол. улож.). 8 дек. 1908 г. был названным судом оправдан за недоказанностью обвинения. В 1912 г. работал в Петербурге как меньшевик-ликвидатор. Принимал ближайшее участие в кампании меньшевиков за организацию «рабочего издательского товарищества» для издания «внефракционной» рабочей газеты в противовес подготовлявшейся большевиками «Правде». Был выделен одним из 5-ти членов редакции этой газеты; 18 апр. 1912 г. вместе с др. намеченными редакторами был арестован и затем выслан в Нарымск. край, где находился еще в начале войны (в Колпашеве). Ок. 1924 г. работал в Харькове в правлении «Вукоспілки», позже был председателем «Книгоспілки» там же.

Деп. пол., 4 д-во, 1903, № 1902.—М-во юстиции, 1903, № 17740.—Вед. сод. под стражей.—Вед. о движении дел (Харьковск. суд. палата).—Главн. воен.-судн. упр., 1908, № 4/57, т. VIII, ч. 9.

«1905 рік на Сумщині», 28—37 (А. Гетлер, Попередники 1905 року в м. Сумах. Побіжні нотатки учасника).—«Северная Рабочая Газета» 1914, № 63 (Ан. Петлер, Как организовалась и почему не вышла «Рабочая Газета») (ср. также статьи Б. Иванова: «Звезда» и «Правда» и раб. движение 1908—13 г.г.», в сб-ке «Из эпохи «Звезды» и «Правды» II, 162—171, и «Наша «Правда» и ее основание», в сб-ке «Путь «Правды», 61—67; Ленин, Сочинения, XVI, 702—703).

Письма П. Аксельрода и Ю. Мартова (Ук.).—В. Залежский, В стране подпадворной, 57—58.—Его же, Из воспоминаний подпольщика, 86.—«1905 рік на Сумщині», 14, 15, 17 (І. Главаан, Робітничий рух в

Сумах в першій революції 1905 року).—«Искра» № 56, 1904 (Хроника рев. борьбы).—«Пролет. Револ.» 1923, II (14), 366 (В. Залежский, В годы реакции. Воспоминания профессионала) (ср. его кн. «На партийном фронте между двумя революциями», 52).

Гефтер, Анна (Лина) Марковна, дочь провизора, слушательница высших женских курсов в Москве. Род. ок. 1883 г., окончила в Москве женскую гимназию. В ночь на 15 февр. 1903 г. была арестована там же в предупреждение демонстрации 19 февр. Привлечена по делу Московск. ком-та РСДРП, возникшему в конце 1902 г. По сведениям полиции, была близка с главными деятелями с.-д. орг-ции, предоставляла свою квартиру для явок. По выс. пов. 17 дек. 1903 г. вменено в наказание предварительное заключение.

Обзор 1902 (Ук.).—Деп. пол.: ос. отд., 1898, № 5, ч. 5, лит. Г и Д; 4 д-во, 1902, № 1775.

Л. Меньшиков, Охрана и революция, II, вып. 2, 74.—«Искра» № 36, 1903 (Хроника рев. борьбы) («Искра» V, 141) —«Револ. Россия» № 20, 1903, 19 (Хроника обысков и арестов).

Геффен, Лея (Лиза) Абрамовна-Давидовна, мещанка г. Вилькомира, Ковенск. губ., наборщица. Род. в авг. 1874 г. в Вильне, училась там же в частной школе. В середине 90-х г.г. переехала из Вильны в Харьков и, будучи уже к этому времени со-

Л. А. Геффен.
Из альбома Истпарта ЦК КП(б)У.

внательной работницей, приняла активное участие в с.-д. рабочих кружках Харькова. В ночь на 10 июля 1898 г. Г. была арестована вместе с рядом других деятелей харьковск. рабочего движения (Л. В. Николаев, Е. С. Сысоева-Левина, Б. Линцер и др.). При обыске отобраны нелегальные издания. Обвинялась в принадлежности к с.-д. кружку, предоставлении своей квартиры для собраний и в том, что она являлась ближайшей помощницей по работе Леон. Николаева. Содержалась под стражей до 19 ноября 1898 г., а затем выслана под особ. надз. полиции в Вильну, откуда 29 янв. 1899 г. скрылась (по имевшимся у полиции сведениям—в Америку). На основании выс. пов. 17 ноября 1899 г. Г. подлежала отдаче под гласн. надз. полиции на 2 года в черте еврейской оседлости, вне ун-тских городов и некоторых фабричных местностей.

Обзор 1898—99 (Ук.).—Доклады мин-ра юстиции, 1899, л.л. 344—347.—Роз. циркуляры 1899 и 1900.—М-во юстиции, 1898, № 11636.

Н. Бухбиндер, Материалы.—В. Невский, Очерки (Ук.).—Юбилейный альбом Истпарта ЦК КП(б)У, Харьков, 1923, 18 (Харьковск. с.-д. орг-ция 1897—98 г.г.) (перепеч. в «Летоп. Револ.» 1928, II (29), 176).—«Летоп. Револ.» IV, 1923, 169—182 (Записка о результатах дознания по обвинению Леонида Николаева, Абрама Штесселя и Евдокии Сысоевой 1898 г.).—Там же, 1924, I (6), 84, 85 (Л. Николаев, Е. Левин, В. Марков, Начальный период Харьковск. с.-д. орг-ции до 1-го съезда партии. Материалы).—Там же, 93 (Е. Рискинд, На заре с.-д. движения в Харькове).—Там же, 101, 103 (Б. Линцер, К истории рев. движения в Харькове 1892—98 г.г.).—Там же, 1925, III (12), 136 (Л. Фейнберг, В рядах Харьковск. с.-д. орг-ции. 1893—1900 г.г.).—Там же, 1928, II (29), 183, 184 (Б. Линцер, Харьковск. орг-ция в период I съезда РСДРП).

Гехт, Владимир Карлович, земский статистик, сын чиновника. Род. 20 марта 1874 г. Окончил 5 классов Харьковск. реального уч-ща. С 90-х г.г. служил статистиком в саратовск., олонецк. и нижегородск. земствах. В марте 1903 г. был обыскан и привлечен к дознанию при Нижегородск. губ. жанд. управлении по делу об организации в Нижнем-Новгороде тайной кассы взаимопомощи статистиков, уволенных от службы по распоряжению администрации. По выс. пов. 26 ноября 1903 г. подвергнут аресту при тюрьме в течение 2-х недель. 2 июня 1904 г. арестован с транспортом литературы по дороге из Нижнего в Арзамас и отправлен в Нижегородск. тюрьму. По агентурным сведениям, Г. был связан с Нижегородск. с.-д. орг-цией и получал от ее членов нелегальную литературу, которую распространял в Арзамасе—месте своей работы в то время. По постановлению Нижегородск. губ. совещания 22 февр. 1905 г. дело было прекращено. В 1905 г. жил в Нижнем; позже работал в черниговск. земстве.

Деп. пол.: ос. отд., 1904, № 5, ч. 65; 3 д-во, 1901, № 747.—Вед. соц. под стражей.

«Искра» № 72, 1904 (Хроника рев. борьбы).—«Револ. Россия» № 51, 1904, 24 (Хроника правительств. гонений).

Гехт, Давид Шовмерович (он же Осипович), мещанин г. Старого Быхова, Могилевск. губ. Род. ок. 1879 г. в Вильне, окончил ремесленное уч-ще там же; работал слесарем на Киевск. машиностроительном заводе Южно-русск. об-ва. В 1897—98 г.г. принадлежал к активу с.-д. рабочих кружков в Киеве. На общей квартире Г. и его брата Хаима собирался кружок, которым руководил сначала Борис Шен, затем Адам Рабчевский. На одной из сходок Г. был избран кассиром для сбора взносов на библиотеку; распространял на заводе Южно-русск. об-ва прокламации «Киевск. Союза борьбы за освобождение раб. класса» (по данным возникшего позже дознания—см. ниже—братья Гехт входили также в «Рабочий ком-т», но в литературе нет под-

тверждений этому указанию). 11 марта 1898 г. арестован на сходке в квартире рабочих Маевского и Трубного. Привлечен по делу «Киевск. Союза борьбы» и содержался под стражей до 11 марта 1899 г., а затем состоял под особ. надз. полиции в Екатеринославе. По выс. пов. 22 марта 1900 г. Г. был подчинен гласн. надз. полиции на 2 года в черте еврейской оседлости, вне ун-тских городов и некоторых, по усмотрению м-ва вн. дел, фабричных местностей. Отбывал гласн. надзор в Полтаве, где вращался среди многочисленной местной колонии поднадзорных. По окончании срока надзора воспрещено жительство в столицах и столичных губ. впредь до особ. распоряжения и в ун-тских городах, Новой Александрии и фабричных местностях на 1 год. Продолжал жить в Полтаве, где 11 сент. 1903 г. подвергся обыску. В 1917 г. жил в г. Карачеве, Орловск. губ.; на выборах Карачевск. гор. думы фигурировал в списке кандидатов от социалистического блока (с.-д., с.-р., энесы). После Октябрьской революции—член Коммунистической партии. С 1921 г. в течение нескольких лет был членом правления, потом кандидатом в правление Московск. союза строительных рабочих; позже работал в адм.-хоз. управлении МОНО.

Обзор 1898—99 (Ук.).—Доклады мин-ра юстиции, 1900, л.л.88—105.—Деп. пол.: ос. отд., 1898, № 5, ч. 12, лит. И; 3 д-во, 1902, № 665; 5 д-во, 1900, № 116, ч. 1.—М-во юстиции, 1896, № 13600—601.

Л. Меньшиков, Охрана и революция, II, вып. 1, 24, 25, 157.—К. Захарова и С. Цедербаум, Из эпохи «Искры», 50.—«К 25-летию первого съезда партии», 78 (С.-д. работа в Киеве в эпоху I съезда; Б. Люльев, Воспоминания).—«Путь Револ.», 75, 77, 78 (В. Манилов, К истории возникновения с.-д. движения в Киеве. 80-е—90-е г.г.) (ср. его ст. в «Летоп. Револ.» IV, 1923, 19, V, 1923, 38—41).—Там же, 86, 90 (М. Гриниченко, Киевск. рабочий в с.-д. движении 90-х г.г.).—Там же, 105, 109 (Приговор, список привлеченных по делу «Киевск. Союза борьбы за освобождение раб. класса») (приговор напечатан также в сб-ке «К 25-летию первого съезда партии», 347).—«Юбилейный сборник по истории движения строительных рабочих Москвы», 296, 298, 299.—«Летучие Листки» № 43, 1898, 21 (Хроника арестов).—«Рабочее Дело» II—III, 1899, 2-я отд., 100 (Хроника рев. борьбы).—«Революц. Россия» № 33, 1903, 24 (Хроника правительств. гонений).—«Социалист». Карачевск. предвыборная газета, 1917, № 2.—«Красн. Летоп.» VII,1923, 251 (С. Пеpавич-Померанц, Из воспоминаний).—«Кат. и Сс.» 1929, IV (53), 20 (А. Поляк, Воспоминания о революц. работе на юге России).

Гехт, Хаим (Ефим) Шовмерович, мещанин г. Старого Быхова, Могилевск. губ. Род. ок. 1876 г.; работал на Киевск. машиностроительном заводе Южно-русск. об-ва. В 1897—98 г.г. вместе с братом Давидом принимал участие в с.-д. движении в Киеве; на их общей квартире собирался кружок (см. биографию Давида Г.); распространял у себя на заводе воззвания, собирал деньги в кассу. Арестован 11 марта 1898 г. на сходке в квартире Маевского и Трубного и привлечен по делу «Киевск. Союза борьбы за освобождение раб. класса». До 23 февр. 1899 г. содержался под стражей, а затем отдан под особ. надз. полиции в Старом Быхове. 6 апр. т. г., в виду зачисления рядовым 2-го Ковенск. пехотного полка, отдан под надзор военного начальства. Выйдя из тюрьмы с расшатанной нервной системой и не будучи в силах вынести двойной гнет военной дисциплины и надзора, Г. 30 мая 1899 г. покончил с собой.

Обзор 1898—99 (Ук.).—М-во юстиции, 1896, № 13600—601.

Л. Меньшиков, Охрана и революция, II, вып. 1, 24, 25, 157.—«Путь Револ.», 75, 77, 78 (В. Манилов, К истории возникновения с.-д. движения в Киеве. 80-е—90-е г.г.) (ср. его ст. в «Летоп. Револ.» IV, 1923, 19, V, 1923, 38—41).—Там же, 86, 90 (М. Гриниченко, Киевск. рабочий в с.-д. движении 90-х г. г.).—Там же, 107, 109 (Приговор, список привлеченных по делу «Киевск. Союза борьбы за освобождение раб. класса») (приговор напечатан также в сб-ке «К 25-летию первого съезда партии», 350).—«Летучие Листки» № 43, 1898, 21 (Хроника арестов).—«Рабочее Дело» II—III, 1899, 2-я отд., 100 (Хроника рев. борьбы).—«Листок Рабочего Дела» V, 1901, 21—22 (Наум Лившиц).

Гехтман, Исаак Юделевич. По сведениям полиции, в 1903 г. был членом Екатеринославск. с.-д. орг-ции, представителем Городского «центра».

Деп. пол., ос. отд., 1898, № 5, ч. 8, лит. И.

Гецадзе, Галактион Алексеевич (Александрович?), крестьянин с. Сакаро, Шорапанск. у., Кутаисск. губ., слесарь. Род. ок. 1881 г. 15 июля 1903 г. участвовал в качестве «подстрекателя» в волнениях рабочих на станциях Шорапань и Квирилы, Закавказск. ж. д., во время которых читались с.-д. прокламации и были вывешены красные флаги. Был привлечен к дознанию и сидел в Кутаисск. тюрьме. По выс. пов. 7 апр. 1904 г. выслан в Архангельск. губ. на 3 года; в июле 1904 г. прошел через Архангельск. тюрьму, назначен в Трифонову Гору, Пинежск. у. (сообщая о прибытии Г. в ссылку, «Искра» определяла дело, по которому он был выслан, как соц.-демократическое).

Деп. пол., 5 д-во, 1904, № 199, ч. 1.—Вед. о движении дел (Тифлисск. суд. палата).

«Искра» № 72, 1904 (Хроника рев. борьбы).—«Револ. Россия» № 51, 1904, 24 (Хроника правительств. гонений).

Гецов, Семен, ученик зубоврачебных курсов. 8 авг. 1904 г. был арестован в Одессе на с.-д. собрании, где выступал в качестве оратора.

Деп. пол., ос. отд., 1904, № 975.

Геш, Матвей Вильгельмович, мещанин г. Александровска, Екатеринославск. губ., слесарь. Род. ок. 1874 г. В 1901 г. был привлечен по делу Харьковск. ком-та РСДРП, возникшему в 1900 г. Содержался под стражей с 27 апр. по 8 мая 1901 г., затем состоял под особ. надз. полиции в Харькове. Обвинялся в том, что был членом кружка Воейкова и предоставлял свою квартиру для собраний кружка, на которых вел занятия Мих. Серебряков; поддерживал связи с рабочими, ведшими пропаганду, присутствовал на сходках, участвовал в майских событиях 1900 г. По выс. пов. 4 июня 1903 г. вменено в наказание предварительное заключение.

Обзор 1900 (Ук.).—Доклады мин-ра юстиции, 1903, ч. 2, л.л. 229—240.—М-во юстиции, 1900, № 11676.

«Листок Рабочего Дела» VIII, 1901, 29 (Хроника рев. борьбы).—«Летоп. Револ.» 1925, III (12), 168 (В. Рудинов, Майские события 1900 г. в Харькове. По материалам Харьковск. губ. жанд. управления).

Гешвелинер, Перец Иосифович, см. Гишвалинер, П. И.

«Гигегорм», один из партийных псевдонимов Б. Н. Гроссера (см.).

Гиберман, Песя (Паулина) Израилевна, рожд. Лурье; дочь купца, вдова техника. Род. 15 марта 1862 г. В 1877 г. окончила Киевск. гимназию, в 1878—80 г.г. училась на Киевск. женских курсах, потом поступила на женские медицинские курсы в Петербурге, которые окончила в 1888 г. Занималась в Киеве медицинской практикой, имела родильный приют. В начале 90-х г.г. приняла участие в переводе на русский язык «Эрфуртск й программы» (коллективный перевод под редакцией Богдана Кистяковского). В 1897—98 г. г. принадлежала к периферии «Киевск. Союза борьбы за освобождение раб. класса», оказывавшей орг-ции услуги квартирами, адресами и т. д. В 1898 г. была привлечена к дознанию по делу «Киевск. Союза борьбы» вследствие сношений ее с Тучапским, Белоусовым и др.; по данным властей, у нее 28 февр. 1898 г. происходило собрание с участием Теслера, Бердяева, Белоусова и т. д. Состояла под особ. надз. полиции в с. Лутендорф, Полтавск. губ. В марте 1900 г. дело в отношении Г. было прекращено по соглашению мин-ров вн. дел и юстиции в виду недостаточности улик. Принимала в конце 90-х г. г. деятельное участие в работе политического Красн. креста в Киеве.

Обзор 1898—99 (Ук.).—Деп. пол., 4 д-во, 1898, № 120, т.т. I и II.—М-во юстиции, 1896, № 13600—601.

Л. Меньшиков, Охрана и революция, II, вып. 1, 157.—Б. Эйдельман, Первый съезд РСДРП, 75.—И. Мошинский, На путях к первому съезду РСДРП (Ук.).—«ПутьРевол.», 107, 109 (Приговор, список привлеченных по делу «Киевск. Союза борьбы за освобождение раб. класса») (приговор напечатан также в сб-ке «К 25-летию первого съезда партии», 356).—«Был.» XXVII—XXVIII, 1924 (1925), 136 (К. Василенко, Четверть века назад. Странички из воспоминаний).

Гибсон, Джон-Генрих (Иван Карлович), сын великобританск. подданного. Род. ок. 1874 г., окончил Севастопольск. реальное уч-ще, состоял студентом Московск. Технического уч-ща. В 1896 г., по агентурным сведениям, участвовал в студенческих волнениях. В 1897 г. был привлечен по делу с.-д. группы техников (В. Воровский, Н. Вашков и др.), арестован 14 окт. т. г., 30 окт. освобожден под особ. надз. полиции. Поводом к привлечению послужили показания обвиняемого Е. Е. Каммера, от которых тот впоследствии отказался, что найденная у него запись отмечает получение от него Гибсоном нелегальных изданий. Кроме того, при обыске у самого Г. найдены список нелегальных изданий с обозначением количества экземпляров («Эрфуртская программа», «Наши разногласия» Плеханова и т. д.) и разные рукописи по рабочему вопросу «тенденциозного» содержания. Г. отрицал предъявленное ему обвинение, указав, что список он получил в Нижнем-Новгороде от Марии Иваницкой (привлекалась по т. наз. «Кузнецовскому делу»). За недостаточностью улик дело о Г. было прекращено в конце 1898 г. по соглашению мин-ров вн. дел и юстиции.

Обзор 1897 (Ук.).—Деп. пол., 3 д-во, 1903, № 137.—М-во юстиции, 1897, № 11419.

«Гигаша», партийный псевдоним В. А. Емельянова (см.).

Гигельштейн, Абрум-Ихель Гершкович, мещанин. 18 ноября 1901 г. арестован в Одессе по делу местного ком-та РСДРП. При обыске найдены нелегальные издания. К дознанию об Одесск. ком-те не был привлечен.

М-во юстиции, 1901, № 11232.

Гиллер, Бася Зискиндовна, мещанка г. Пинска, слушательница фельдшерских курсов. Род. в 1880 г. 14 февр. 1902 г. была арестована в Екатеринославе в связи с получением транспорта воззваний: «Ко всем рабочим юга России», «Манифест всеобщего с.-д. федеративного союза кожевников» и др. При обыске у Г. найдены, кроме того, другие нелегальные издания с печатью Екатеринославск. ком-та РСДРП. Привлечена к дознанию по делу Екатеринославск. ком-та. Под стражей содержалась до 30 июля 1902 г. Обвинялась в том, что принадлежала к с.-д. орг-ции, получила, по уговору с Адольфом Ашпизом и Мовшей Ямпольским, упомянутый транспорт, хранила нелегальную литературу. 6 марта 1904 г. скрылась из-под особ. надз. полиции в Гомеле (по слухам, уехала за границу). По выс. пов. 14 апр. 1904 г. подлежала высылке в Архангельск. губ. на 3 года.

Доклады мин-ра юстиции, 1904, ч. 1, л. л. 329—330.—Деп. пол.: 4 д-во, 1902, № 130; 5 д-во, 1904, № 216, ч. 2.—М-во юстиции, 1902, № 16149.

«Летоп.Револ.» II, 1923, 57 (Е. Адамович, Из воспоминаний о партийной работе в Екатеринославе 1901—02 г. г.).

Гиллер, Мирка. 28 июня 1904 г. в Минске застигнута полицией на сходке с.-д. рабочего кружка с участием пропагандиста Ефима Беленького. Все задержанные, кроме Беленького, были вскоре же освобождены, и дело о них прекращено по недостатку улик.

Полит. процессы 1901—17 гг., I (Ук.) (ср. «Судебные отчеты» в журн. «Право» 1905, № 20, 1683 сл., и воспоминания Е. Беленького «Из истории Минск. орг-ции РСДРП в 1903—05 гг.» в «Пролет.Револ.» 1925, VIII (43), 76 сл.).

Гиллерман, Мириам Гершевна (Мария Григорьевна), мещанка г. Старо-Константинова, Волынск. губ., коробочница. Род. в 1884 г. в Харькове, училась грамоте в субботней школе. 27 апр. 1903 г. арестована в Харькове и привлечена по делу Харьковск. ком-та РСДРП. Содержалась под стражей до 31 мая т. г., а потом состояла под особ. надз. полиции в Одессе. По показаниям одного из обвиняемых (Зозули), Г. была членом кружка Ш. И. Габы и распространяла в марте и апр. 1903 г. прокламации на фабрике Блюмштейна. 16 ноября 1904 г. дело в отношении Г. было предложено Харьковск. суд. палате с обвинительным актом по 126, 129 и 130 ст. ст. угол. улож. На основании указа 21 окт. 1905 г. дело было прекращено.

Деп. пол., 4 д-во, 1903, № 465, ч. 44.—М-во юстиции, 1905, № 18980.

«Револ. Россия» № 28, 1903, 24 (Хроника правительств. гонений).

Гильберг, Владимир Иванович, мещанин г. Ярославля, слесарь. Род. ок. 1872 г. В 1903—05 г.г. был активным с.-д. работником на станции Урочь (против Ярославля); участвовал в революции 1905 г., являясь одним из руководителей забастовочного движения железнодорожников, членом стачечного ком-та и председателем общих собраний рабочих. 17 дек. 1905 г. был арестован (выдан, с другими руководителями, по требованию администрации, окружившей войсками собрание в ж.-д. мастерских ст. Урочь). 11—13 окт. 1910 г. судился выездной сессией Московск. суд. палаты по делу о т. наз. захвате революционерами ст. Урочь и присужден к 1 году крепости.

То же лицо в одном из документов, опубликованных в печати, названо Гольдбергом. С др. стороны, в уфимск. сборнике «Револ Прошлое» (стр. 168: Памяти борцам пролет. революции) упоминут Вл. Ив. Гольдберг, член партии с 1903 г., железнодорожник, умерший от холеры. Возможно, что речь идет о Гильберге же.

«Ярославль в первой русск. революции», 122, 134, 143—145, 149—151, 154 (А. Зайцев, Забастовки железнодорожников в 1905 г. в Ярославск. губ.).—Там же, 232, 233 (Ананьев, Подпольная работа Ярославск. Заволжск. орг-ции РСДРП в период с 1905 г. по 1911 г. Из личных воспоминаний).—«Право» 1910, № № 43 и 44 (Суд. отчеты. Московск. суд. палата. Дело о захвате революционерами ст. Урочь).—«Под Ленинским знаменем» 1926, I—II (12—13), 37—44 (В. Бурцев, Ст. Урочь в 1905 г. Заметы памяти).

Гильгенберг, Иван Иванович.

См. восьмидесятые годы.

Гильченок, Зуся Гершенович, земледелец. Род. в 1886 г. Привлекался в 1904 г. по делу о с.-д. кружке в г. Невеле, Витебск. губ. Состоя там же под особ. надз. полиции, скрылся в т. г. (Дело прекращено по манифесту 11 авг. 1904 г.?).

Рсз. циркуляр 1904.

Политические процессы, 30.

Гиляров, Александр. В период второго съезда РСДРП принимал участие в работе с.-д. орг-ции в Киеве.

«Летоп. Револ.» 1929, I (34), 92 (С. Кокошко, Київський комітет РСДРП в період II з'їзду партії).

Гим(ми)ельфарб, Мошка-Айзик Иосифович, мещанин мест. Белой Церкви, Киевск. губ., маляр. Род. ок. 1881 г. 9 февр. 1902 г. арестован в Одессе и привлечен по делу «Южной революц. группы соц.-демократов». При обыске найдена нелегальная литература. Принадлежал к рабочему кружку, которым руководила С. Фихман. 3 авг. освобожден под особ. надз. полиции в Белой Церкви. По выс. пов. 3 июля 1903 г. вменено в наказание предварительное заключение.

Обзор 1902 (Ук.).—Доклады мин-ра юстиции, 1903, ч. 2, л.л. 456—463.—Деп. пол., 4 д-во, 1902, № 340.—М-во юстиции, 1901, № 11476.

Гиммер, Дмитрий Дмитриевич («Григорий Иванович», «Грива»), сын врача-общественника. Род. 15 мая 1879 г. в Ташкенте. 10-ти лет от роду был вывезен оттуда и к 13-ти годам попал вместе с родителями в Якутск. обл., т. к. отец задался целью организовать там колонию прокаженных и поселился под Вилюйском. Г. учился в реальном уч-ще в Якутске, вращаясь с юношеских лет в среде политических ссыльных, из которых большое влияние на его револ. развитие оказали В. С. Ефремов, Л. Г. Левенталь, В. Е. Горинович и др. Здесь же в Якутске впервые стал знакомиться с марксистской литературой. Окончив реальное уч-ще (без дополнит. класса), уехал в 1898 году в Петербург, где сразу связался через сибирск. земляческие орг-ции с народническими и марксистскими кружками и занимался как в тех, так и других. За период до 1903 г. Г. несколько раз выезжал из Петербурга: в Ригу, где он прожил несколько месяцев и вошел в контакт с рабочими с.-д. кружками; в Ташкент—для окончания дополнит. (7-го) класса реального уч-ща; в Батум—на службу в банк; в Туркестан—на службу по рыболовству и рыбоводству. Живя в провинции, усердно работал над своим политическим самообразованием. Вместе с тем поддерживал связь с земляками в Петербурге и Москве и во время своей жизни в Петербурге и остановок в Москве сейчас же попадал в кружки, принимался за изучение нелегальной литературы, печатал на гектографе и т. д. Как марксист и соц.-демократ Г. окончательно определился по возвращении из Туркестана осенью 1903 г. и тогда же стал принимать участие в студенческих с.-д. кружках и в партийной технической работе; к началу 1904 г. примкнул к большевикам. По сведениям полиции, участвовал в печатании на мимеографе воззваний к членам съезда по техническому образованию и 6 января 1904 г. подвергся обыску и аресту, при чем у него были отобраны револ. издания и переписка. Через некоторое время выпущен под особый надзор полиции

Д. Д. Гиммер.

С фотогр. 1908 г.

Из собр. Музея «Каторги и Ссылки».

в Петербурге же, а затем дело о нем было прекращено. По выходе из тюрьмы снова стал работать в технике ПК. В конце 1904 г. работал среди петербургск. студенчества. 9 января 1905 г. принимал участие в организации обороны на Васильевском острове, как инициатор и один из руководителей. Переехав после этого в Москву, с середины февр. 1905 г. работал ответственным организатором Замоскворецк. района. 26 мая т. г. был арестован на массовке в так наз. Орловской роще, сидел в Таганск. тюрьме. После освобождения в сент. 1905 г. из-под стражи уехал в Туркестан, откуда возвратился в конце октября в Москву и вскоре вошел во вновь сконструированную боевую коллегию при МК большевиков в качестве «начальника штаба». В последних числах ноября 1905 г. был командирован в Петербург для установления связи с Военно-техническим бюро при ЦК и с Петербургск. военной организацией и для переговоров с ЦК по вопросу о выпуске займа на русск. революцию среди пролетариата и мелкой буржуазии Запада, идея которого возникла в боевой группе МК, и вернулся в Москву накануне объявления декабрьской забастовки и восстания. Участвовал в восстании, находя, впрочем, последнее несвоевременным (по поручению нескольких членов боевой коллегии Г. был даже написан в начале забастовки проект манифеста от имени Исполнительного Комитета Московск. Совета раб. депутатов о прекращении забастовки, который они предполагали передать В. Л. Шанцеру, но не успели этого сделать, в виду ареста последнего). Составил проект «обязательного постановления» для восставшего населения Москвы, которое в редакции Л. Кудрявцева и под измененным заголовком («Советы восставшим рабочим») было опубликовано в № 5 «Известий» Московск. Совета раб. депутатов и расклеено на Пресне и в некоторых др. местах в виде листовки. После восстания возглавлял оппозиционную «группу периферийных работников», которая в выпущенных ею гектографированных тезисах выступила с рядом обвинений против руководства Московск. орг-ции в связи с объявлением и проведением восстания и требовала немедленного переустройства партийной орг-ции. С июня 1906 г. по январь 1907 г. был членом Ком-та военной орг-ции при МК. В тот же период участвовал в подготовке первой конференции военных и боевых орг-ций РСДРП как член Организационного бюро, а затем и в работах самой конференции, состоявшейся в Таммерфорсе в ноябре 1906 года. С февр. по апрель 1907 г. сидел в тюрьме в Москве. В т. г. вел работу по организации владимирских стекольщиков; летом работал как организатор Симоновск. подрайона в Замоскворечьи, а осенью ок. 2-х месяцев был секретарем Московск. союза кожевников. В период с 1908 по 1912 г.г. болел тяжелой формой неврастении, продолжая тем не менее принимать участие в revol. движении. В 1909 г. участвовал в укрывательстве и переправе за границу каторжанок, бежавших из Новинской тюрьмы. Вместе с ними выехал и сам за границу. В Париже связался с Бурцевым и стал ему по возвращении в Россию помогать в выяснении провокаторов. В тот же период разрабатывал планы побегов из тюрем и с каторги, в связи с чем несколько раз выезжал из Петербурга во внутренние губ., а летом 1910 г. в качестве этнографа объехал Дальний Восток, Амур и Забайкалье. 5 сент. 1912 г. Г. был присужден Московск. суд. палатой на основании 1 ч. 126 ст. угол. улож. к 1 году крепости с зачетом 6 месяцев предварительного заключения. Приговор был исполнен 24 окт. 1912 г. В Петербурге Г. до 1917 г. был связан с ПК большевиков, помогая деньгами, связями, но сам среди рабочих в это время не работал. После Октябрьской революции работал в Народном комиссариате по военным делам, в Наркомтруде и т. д. Во время гражданской войны пошел добровольцем в Красную армию; выполнял ответственные поручения Оперода НКВоена и штаба РВС последовательно на фронтах Северном, Украинском, Восточном, Южном и, наконец, был начальником и начальником штаба (в одном лице) мелких партизанских отрядов Тульск. укрепленного района. На последней работе получил суставный ревматизм и демобилизовался. В 1921 г., будучи зав. учетным подотделом МК РКП(б), вышел из партии в виду организационных разногласий. Впоследствии—сотрудник Института Ленина. Заведывал комплектованием библиотеки Ин-та. В настоящее время связан с Музеем Революции СССР, где используется в качестве консультанта по вопросам комплектования архива и библиотеки. С 1923 г. на персональной пенсии.

Сведения Д. Д. Гиммера.—Ведом. справ. о судим., 1913, кн. I, № 2062.—Еженед. записки, 1904, 6—13 янв. Деп. пол.: ос. отд., 1904, № 5, ч. I, т. II: 4 д-во, 1904, № 15:8.
Большевики Москвы, 42 (Гиммер, Д. Д.).
«5-й год» (Москва) I, 119—146 (Д. Гиммер, Декабрьское вооруженное восстание).—Там же, II, 260—273 (Его же, В Замоскворечьи).—«Был.» 1925, I (29), 3—14 (Его же, 9-е января 1905 г. в Спб. Воспоминания).
Протоколы первой конференции военных и боевых орг-ций РСДРП, состоявшейся в ноябре 1906 г. П., 1907 5, 9, 34 сл., 52, 57, 81—83, 86, 113, 128—129, 138, 157, 163, 167.— Известия Московск. Совета раб. депутатов 1905 г. М., 1925, 94 сл.—С. Черномордик, Московск. вооруженное восстание в дек. 1905 г., 194 сл., 216, 240 сл.—М. Ахун и В. Петров, Большевики и армия (Ук.).—Н. Чужак, Идея вооруженного восстания и большевистская работа в армии, 75, 106, 112.—К. Розенблюм, Военные орг-ции большевиков 1905—07 г.г., 157.—«Путь к Октябрю» II, 289, 290 (Матвеев, Воспоминания).—«О Ленине» (сб-к Ин-та Ленина), 70 (Е. Ярославский, Владимир Ильич руководит боевой работой партии).—«5-й год» (Москва) I, 47, 63 (В. Савков, В Сокольниках и в Замоскворечьи. Воспоминания).—Там же, 197 (В. Орлов, Из пережитого) —Там же, II, 219 (С. Аралов, Воспоминания о революции 1905 г. в Москве).—Там же, 286 (Выдержки из речей, произнесенных на вечерах воспоминаний участниками Московск. орг-ции 1905 г.: Е. Васильев).—«Пролетарий» 1905, № 11 (Тюрьма и ссылка) («Вперед» и «Пролетарий» IV, 79).—«Пролет.Револ.» 1924, IV (27), 66, 77, 78, 80, 82, 84—86, 88, V (28), 90, 94, 95, 100, 102—104.

108, 109, 112, 114—117, 120 (М. Моршанская, Первая конференция военных и боевых орг-ций РСДРП в Таммерфорсе в ноябре 1906 г.).—«Красн. Летоп.» 1929, III (30), 310 (Из писем в редакцию).—«Записки» военной секции Комакадемии, III, 1931, 250 (О. Иванова, Московск. военно-техническое бюро РСДРП 1906—07 г.г.).

Гимпе(и)ль, Герш Вениаминович, из земледельцев Херсонск. губ., переплетчик. Род. 25 февр. 1885 г. в Херсонск. губ. и у., в колонии Березниковатом; учился в 2-классн. уч-ще. 12 июля 1903 г. был арестован в Одессе и привлечен по делу Одесск. с.-д. орг-ции. 28 авг. т. г. выпущен под особ. надз. полиции в Одессе же. По данным дознания, Г. находился в сношениях с «противоправительственными агитаторами» и получил от них для распространения издания Одесск. ком-та РСДРП, которые и были обнаружены у него при обыске. По соглашению мин-ров вн. дел и юстиции в мае 1904 г. дело в отношении Г. было приостановлено для совместного рассмотрения с другим дознанием (также о с.-д. орг-ции в Одессе), по которому он содержался под стражей с 5 дек. 1903 г. по 31 янв. 1904 г., а затем снова состоял в Одессе под особ. надз. полиции. 16 марта 1905 г. Г. судился Одесск. суд. палатой и, признанный виновным по 132 ст. угол. улож. (з хранении прокламаций), присужден к заключению в крепости на 4 месяца.

Ежегод. записки, 1903, 15—22 июля.—Деп. пол.: ос. отд., 1898, № 5, ч. 19, лит. К; 3 д-во, 1903, № 3167; 4 д-во, 1903, № 1712 и № 1712, ч. 1; 5 д-во, 1904, № 261.—Ведом. справ. о судим., 1905, кн. VI, № 46050.

«Право» 1905, № 12, 954 (Хроника).

Гимпельсон, Гирша. 8 мая 1904 г. арестован в г. Невеле, Витебск. губ., на сходке с.-д. кружка. Дело было прекращено на основании манифеста 11 авг. 1904 г.

Деп. пол., настольный реестр делам, переданным в 3 д-во, 1904, № 1608—№ 3154.

Гиндин, Грейном Яковлевич, мещанин, слесарь. Род. 1 авг. 1875 г. в г. Орше, Могилевск. губ. В начале 1903 г. привлечен в Баку к дознанию по делу местной орг-ции РСДРП. При обыске отобраны отчет кассы районного партийного ком-та и др. Выс. пов. 23 июля 1903 г. определено выслать Г. в Вост. Сибирь на 4 года. Находился в партии, вышедшей из Александровск. тюрьмы 15 мая 1904 г. и пережившей известную «драму на Лене» (убийство Сикорского, гибель Шаца). 21 июня 1904 г. прибыл в Якутск.

Деп. пол., 4 д-во, 1903, № 767 и № 767, ч. 5.

«Искра» № 70, 1904 (Из нашей обществ. жизни).—«Последние Известия» № 189, 1904, 6 (Сибирь).—«Револ. Россия» № 50, 1904, 16 (Из обществ. жизни).

Гиндина, Фрума-Эстер Давидовна, дочь купца, слушательница Суворовской фельдшерской школы в Петербурге. Род. ок. 1877 г. в г. Велиже, Витебск. губ. В 1903 г. в Петербурге привлекалась к дознанию по делу оревол. кружке, водворявшем, по данным обвинения, с.-д. литературу из-за границы, причем, согласно агентурным сведениям, Г. стояла во главе этого кружка. Содержалась под стражей с 28 февр. по 19 мая 1903 г., затем освобождена под залог в 500 рублей и отдана под надз. полиции в Витебск. у. При обыске у Г. были найдены с.-д. литература, а также список изданий по рабочему вопросу и истории революц. движения. По выс. пов. 31 дек. 1903 г. вменено в наказание предварительное заключение.

Доклады мин-ра юстиции, 1903, ч. 3, л.л. 1227—1228.—Деп. пол., 4 д-во, 1903, № 451 и № 451, ч. 7.—М-во юстиции, 1903, № 16412.

Гиндина, Хая. 8 мая 1904 г. арестована в г. Невеле, Витебск. губ., на сходке с.-д. кружка. Дело было прекращено на основании манифеста 11 авг. 1904 г.

Деп. пол., настольный реестр делам, переданным в 3 д-во, 1904, № 1608—№ 3154.

Гинзберг, Аким Маркович (Хаим-Нуте Меерович), мещанин г. Умани, Киевск. губ., адвокат. Род. ок. 1873 г. в семье мелкого торговца, учился в Аккерманск. прогимназии и в Одесск. 2-й гимназии, которую окончил в 1892 г. В июне т. г. был привлечен в Одессе по делу о революц. кружках среди учащихся, организованных с 1890 г. Наумом Штейнрахом и др. (по данным дознания, кружок с участием Штейнраха, Г. и т. д. склонялся к с.-д. направлению). После отъезда Штейнраха за границу, последний через Г. вел переписку с оставшимися в Одессе т.т. При обыске у Г. 27 июня 1892 г. были отобраны «Капитал» Маркса, 1 т. Лассаля и др. Содержался под стражей до 19 августа 1892 г., затем отдан под особ. надз. полиции. По выс. пов. 23 марта 1894 г. определено подвергнуть его тюремному заключению на 2 месяца и гласн. надз. полиции на 2 года в месте приписки. Водворен под надзор в г. Умань. По манифесту 14 ноября 1894 г. срок надзора был сокращен на 1 год. В 1895 г. выехал за границу, поступил в ун-т в Монпелье, в 1897 г. вернулся в Россию и в т. г. поступил в Киевск. ун-т. 24 дек. 1898 г. был снова арестован в Одессе и привлечен к дознанию, возникшему по поводу распространения прокламаций «К интеллигенции» за подписью Одесск. ком-та РСДРП (арестованная по этому же делу Адель Гинзберг говорит в связи с ним о «начатках неоформленной пропагандистской с.-д. орг-ции», за принадлежность к которой они были привлечены). 3 марта 1899 г. Г. был освобожден из-под стражи. За отсутствием улик дознание о нем в июне 1899 г. было прекращено. В Киевск. ун-те принимал участие в студенческих орг-циях и в последние годы был старостой своего курса (см. ниже). По окончании ун-та в 1902 г. (?) поступил в адвокатуру. В середине 1904 г. ему было разрешено проживание в столицах; поселившись в Москве, Г., по полицейским данным, вошел в адвокатскую группу соц.-демократов. Во время демонстрации в Москве 5—6 дек. 1904 г. Г. был арестован и в административном порядке просидел месяц в арестном доме при полиции. В 1906 г. подвергся обыску и аресту при провале Московск. ком-та. Принимал участие в

осуществлении передачи наследства Шмидта партии. Защищал интересы союза печатников во время борьбы с владельцами типографий в период 1906—07 г.г. Умер в 1920 г. в Москве.

В «Летоп.Револ.» 1928, VI (33), 118 (ст. С. Кокошко, Боротьба з економізмом у Київській організації РСДРП) упоминается Гинзберг, без инициалов, в числе активных с.-д. работников в Киеве в начале 900-х г. г. Не идет ли речь об Акиме Гинзберге?

Сведения Б. С. Мальцмана.—Обзоры 1892—93, 1898—99 (Ук.).—Ведомости 1892—93, 1894 (Ук.).—Деп. пол.: ос отд., 1904, № 5, ч. 65, т. II; 3 д-во, 1902, № 1191; 5 д-во, 1882, № 1423, 1885, № 6204, ч. 2.—М-во юстиции, 1892, № 10552.

«Рабочее Дело» I, 1899, 152 (Хроника рев. борьбы).—«Револ. Россия» № 57, 1904, 23 (Хроника правительств. гонений).—«Искра» № 82, 1905 (Хроника рев. борьбы).

Гинзберг, Эйдя Мееровна (Адель Марковна), по мужу Мальцман, сестра Акима Гинзберга, жена Бориса Мальцмана. Род. ок. 1872 г. в семье мелкого торговца; получила незаконченное среднее образование, которое пополняла самообразованием уже будучи взрослой. В период 1895—96 г.г. впервые познакомилась с революционерами, б. ч. соц.-демократами, стала читать нелегальную литературу и спорадически оказывала мелкие услуги как по хранению и передаче литературы, поддержанию связей и т. п., так и по оказанию помощи заключенным. 24 дек. 1898 г., состоя на зубоврачебных курсах, была арестована и привлечена в Одессе по делу, возникшему в связи с распространением прокламаций «К интеллигенции» (ср. биографию Акима Гинзберга). Просидела до 3 марта 1899 г. и была освобождена под особ. надз. полиции. В июне 1899 г. дознание о ней было прекращено. В 1900 г. окончила зубоврачебные курсы и поселилась с Б. Мальцманом по месту его высылки в мест. Теофиполе, Волынск. губ., в 12-ти верстах от австрийской границы. Там вместе с ним принимала участие в организации транспорта «Искры» из-за границы и в размещении литературы в России, для чего совершила поездки в Киев, Полтаву и т. д. 23 апр. 1902 г. была арестована по делу орг-ции «Искры» и привезена в Киев, где производилось общее дознание об «Искре» и Киевск. ком-те РСДРП (при аресте Г. и Мальцмана в Теофиполе у них был задержан М. А. Сильвин). В июле 1902 г. выпущена под особ. надз. полиции. Выс. пов. 16 июня 1904 г. было определено подчинить ее гласн. надз. полиции на 3 года по месту жительства; однако, задолго до приговора, в окт. 1902 г. Г. скрылась из-под особ. надзора за границу. Жила в Париже, затем в Женеве и в Вене. В Париже продолжала самообразование, посещала собрания, рефераты и т. д., участвовала в небольшом кружке эмигрантов, занимавшемся вопросами программы и тактики соц.-демократии (этот кружок несколько раз посетил В. И. Ленин). В Вене окончила акушерские курсы; состояла членом русск. с.-д. кружка в Вене, примыкавшего к Заграничной Лиге русск. революц. соц.-демократии. После раскола РСДРП кружок оказался в руках меньшевиков, и Г. вышла из его состава. В конце 1904 г. вернулась в Россию. Первая попытка устроиться на нелегальной работе в Москве окончилась неудачей из-за «замаранного» паспорта, которым наделила Г. орг-ция. Была выслана в Одессу, откуда в мае 1905 г. уехала в Москву, где работала в Областном бюро ЦК в качестве технического секретаря. В 1906 г. жила нелегально в Москве и работала в районном ком-те трамвайщиков до провала Московск. орг-ции в авг. 1906 г. С тех пор политической работы не вела.

Сведения Э. М. Гинзберг.—Обзоры 1898—99, 1902 (Ук.).—Деп. пол., 3 д-во, 1900, № 379.

«Рабочее Дело» I, 1899, 152 (Хроника рев. борьбы) «Искра» № 21, 1902 (Хроника рев. борьбы) («Искра» III, 120.

Гинзбург, инженер. В начале 1902 г. вел пропагандистскую работу в кружках Кременчугск. с.-д. орг-ции; вскоре уехал в Петербург.

В. Левицкий, За четверть века, I, ч. 2, 54.

Гинзбург, Абрам Моисеевич (партийные псевдонимы: «Шлеймке», «Андрей», «Григорий», «Ефим», «Наум», литературные «Г. Наумов», «Velox»). Род. 8 сент. 1878 г. в мест. Итьине, Витебск. губ.; сын лесопромышленника. В 1897 г. окончил Витебск. гимназию. С середины 90-х г.г. принимал участие в гимназических кружках самообразования и в культурно-просветительной работе среди еврейской массы. На почве последней работы познакомился с первыми деятелями рабочего движения в Витебске; с осени 1897 г., вернувшись в Витебск после неудачной попытки поступить в Петербургск. или Казанск. ун-т, сам был втянут (Усышкиным) в активное обслуживание местного рабочего движения и вскоре стал членом первого Витебск. с.-д. ком-та, связанного с центральной орг-цией «Бунда». После кратковременного ареста в Витебске в авг. 1898 г., уехал в Харьков; поступил там в ун-т. Связался в Харькове с некоторыми выходцами из Иваново-Вознесенск. орг-ции и «Бунда», оппозиционно настроенными к Харьковск. с.-д. ком-ту, и пробовал с ними построить отдельную орг-цию с целью направить работу в русло массовой агитации (ком-т держался еще чисто-пропагандистской линии). Весной или летом 1899 г. перебрался в Двинск, где вошел в местный бундовский ком-т, но не вполне с ним сработался и затем перешел на др. работу, организовав «N-ское рабочее издательство» для выпуска бюллетеней по вопросам рабочего движения (бюллетени выпускались на пишущей машинке и гектографе на русском, потом еврейском языках); работал также по транспорту заграничной нелегальной литературы для «Бунда». В конце 1899 г. оставил Двинск и направился в Екатеринослав, бросив университет, чтобы отдаться целиком партийной работе в среде русских фабрично-заводских рабочих. Введен в Екатеринославск. ком-т РСДРП, которым выделен

для пропагандистской работы в районе Нижнеднепровска и Амура; вскоре же привлечен Душканом к работе по изданию «Южного Рабочего» и со времени ареста Душкана в янв. 1900 г. до февр. 1902 г. являлся главным практическим организатором и руководителем этой работы, входя также в состав редакции «Южного Рабочего» и участвуя в газете как сотрудник. По его инициативе в 1900 г. редакционная группа «Южного Рабочего» предприняла неудачную попытку созыва второго партийного съезда (в Смоленске). В янв. 1902 г. участвовал в южном областном с.-д. съезде, на котором выбран членом Центрального ком-та новообразованного «Союза южных ком-тов и орг-ций» РСДРП. 16 февр. 1902 г. в Елисаветграде, куда незадолго до этого переехала типография «южнорабоченцев» (она последовательно работала, начиная с 1900 г., в Екатеринославе, Могилеве, Смоленске, Кишиневе, Николаеве, Херсоне, Кременчуге, Елисаветграде), Г. был случайно арестован вместе с Батурским, Анной Розенфельд, Розой Терман в мастерской рабочего Янкелевича; назвался при аресте виленским мещанином Хаимом Израилевичем Эберштейном. Отправлен в Одесск. тюрьму, откуда в авг. 1902 г. после волнений среди заключенных, сопровождавшихся голодовкой и избиениями, увезен в Ломжинск. тюрьму и оттуда— в Петропавловскую крепость; сидел в ней с 31 авг. т. г. до 26 июня 1903 г. По выс. пов. 9 июля 1903 г. Г. была назначена высылка в Вост. Сибирь на 8 лет. В марте 1904 г. прибыл в Якутск и водворен в с. Чурапча. В начале 1905 г. бежал из ссылки. Отнюдь не чуждый уже и в предшествующие годы оппортунистических настроений (находился под влиянием «теории стадий» во время работы в Витебске, полностью разделял оппозицию «южнорабоченцев» по отношению к организационным построениям «Искры» и т. д.), Г. теперь, после непродолжительного периода колебаний между большевиками и меньшевиками, совпавшего с его участием в работе оставшегося еще объединенным Ревельск. ком-та партии, примкнул в Москве к меньшевистскому крылу РСДРП. До «дней свободы» 1905 г. работал в Северн. технической группе при Организац. ком-те меньшевиков. Зимой 1905 г. совершил поездку в Сибирь, по возвращении состоял с февр. 1906 г. членом ком-та Московск. меньшевистской орг-ции, а затем с июля до ноября т. г. входил в Рижск. ком-т РСДРП. С конца 1906 г. до начала 1910 г. работал в Петербурге преимущ. в легальной и полулегальной сфере; являлся в течение этого периода одним из руководителей союза металлистов (консультант правления и соредактор союзного органа), в котором всячески стремился укрепить меньшевистское влияние. Входил также в секретариат ЦБ союзов и в редакцию «Професс. Вестника». Г. был одним из инициаторов издания ежемесячника «Наша Заря»—идейного центра ликвидаторов 1910—14 г.г.— и принимал в этом журнале участие как постоянный сотрудник. После ареста в янв. 1910 г. в связи с антиалкогольным съездом и трехмесячной отсидки, выслан из Петербурга; тем не менее в 1911 г., проживая в Витебске, окончил Петербургск. ун-т (по юридич. фак-ту). С начала 1912 г. поселился в Киеве, где вступил в число ближайших сотрудников газеты «Киевская Мысль»; стоял в стороне от местной нелегальной работы, ограничиваясь поддержанием связей с немногочисленными легальными рабочими орг-циями. Все больше специализировался в своей работе, в том числе и в газетно-журнальной, как экономист. Осенью 1916 г. был назначен одним из руководителей карточной системы в Киеве. С начала революции 1917 г. вошел в Киевск. ком-т меньшевиков и, в качестве его представителя, в Исполнительный ком-т Совета рабочих депутатов. Внутри меньшевистской орг-ции примкнул к ее правому, оборонческому, крылу. Являясь постоянным докладчиком от меньшевиков на различных собраниях, совещаниях, съездах по вопросам о рабочей и экономической политике, выступал горячим защитником капиталистической собственности и призывал рабочий класс к добровольному отказу от использования в борьбе с предпринимателями «перевеса, имеющегося на его стороне», к осторожности и «сугубой разборчивости» во всех шагах, «делаемых в направлении улучшения положения пролетариата», и т. д. Избранный на выборах городской думы в гласные по списку меньшевистско-эсеровско-бундовского блока, Г. был проведен на пост товарища городского головы. Незадолго до Октябрьского переворота назначен товарищем министра труда во Временном правительстве (при министре Кузьме Гвоздеве). К Октябрьской революции отнесся резко отрицательно, рассматривая ее как результат «анархии» в стране и считая необходимым вести борьбу за ее ликвидацию. При Раде, гетманщине и директории оставался в должности товарища киевск. городского головы, идя, по собственному признанию, на «целый ряд компромиссов, иногда очень тяжелых компромиссов» и оказывая фактическую поддержку буржуазно-помещичьей и кулацкой контр-революции. Выступая в то же время в рабочей среде (напр., на майской 1918 г. конференции профсоюзов Украины), он звал ее к ограничению методами экономического давления и экономической организации и т. обр. разоружал ее в борьбе с временно победившими врагами. После восстановления в Киеве советской власти работал сначала в кооперации, потом в Губсовнархозе, Губплане и т. д. В 1922 г. перешел на работу в Москву в ВСНХ, где долгое время занимал ответственный пост заместителя начальника экономического управления (и

сменивших его потом планово-экономического и т. д.); с 1928 г. состоял зам. председателя коллегии планово-экономич. управления и заведующим конъюнктурным бюро. С 1929 г. был зам. председателя Ин-та промышленно-экономич. исследований при ВСНХ. Отойдя в 1921 г. от активной меньшевистской работы, Г. в начале 1926 г. снова вернулся к ней, составив вместе с Громаном и Шером инициативную группу по воссозданию меньшевистской орг-ции в СССР, и в февр. 1928 г. принял участие в организации нового контр-революционного центра, т. наз. Союзного бюро ЦК РСДРП (м), взявшего курс на вредительство и интервенцию. Участвуя как член Союзного бюро и его руководящей пятерки в общем направлении контр-революционной и вредительской «работы» орг-ции и в установлении связи с др. контр-революц. орг-циями—крупно-капиталистической «Промышленной партией» и кулацко-эсеровской партией Кондратьева—Чаянова (ТКП),—Г. непосредственно проводил вредительство в ВСНХ (проектировка роста продукции по пятилетнему плану в минимальных размерах; противодействие осуществлению взятых советской властью темпов развития металлургической, машиностроительной, металлообрабатывающей промышленности, путем задержки развития заводов этой промышленности; разработка и представление заведомо дезориентирующих конъюнктурных обзоров по промышленности). В 1930 г. орг-ция Союзного бюро была раскрыта органами ОГПУ, и Г. в числе др. ее участников был арестован. В марте 1931 г. судился в Специальном присутствии Верховного суда по делу Союзного бюро и присужден к 10 годам лишения свободы.—Книги Г.: «Материалы об экономич. положении и професс. организации петербургских рабочих по металлу» (П., 1909—анонимная, составлена в сотрудничестве с Колокольниковым и Коппом), «Бюджеты рабочих г. Киева» (Киев, 1913), «История социализма и раб. движения», вып. I (Киев, 1923), «Экономия промышленности», ч. ч. 1 и 2 (М.—Л., 1925—27—курс лекций, читанных в ин-те нар. хозяйства им. Плеханова), «Очерки промышленной экономики» (М.—Л., 1930) и др. В последних работах выступает в качестве апологета капитализма.

Сведения А. М. Гинзбурга (1922 г.).—Обзор 1902 (Ук.).—Вед. о движении дел.—Алфавит Петропавловской крепости 1900—17.

Г. Бешкин, Библиография.—Путеводитель по связям и конференциям [illegible] (Ук.).—[illegible] 1917 г. на Киевщине (Ук.).—П. Мельников, [illegible] революции, II, вып. 2, 1930.—[illegible] воспоминания, XVII (Ленинград, А. М.).—[illegible] рабочего движения Москвы (1930).—Первая русск. революция, [illegible].

«История Екатеринославск. с.-д. орг-ции», 149—171, 314—328 (А. Гинзбург-Наумов, Воспоминания).—«Материалы по истории проф. движения» II, 43—45 (Дискуссия об истоках проф. движения в России: Гинзбург-Наумов).—«Рев. движение среди евреев» I, 100—114 (Начальные шаги витебского раб. движения. Переработанные стенограммы докладов: А. М. Гинзбург-Наумов), 127—130 (Прения по докладу Гинзбурга).

П. Теплов, История Якутск. протеста, 474.—Партия меньшевиков и деникинщина. Процесс киевских меньшевиков (21—22 марта 1920 г.). М., 1923, 30.—Ф. Булкин, Семенов, На заре профдвижения, 181, 186, 202, 215, 224, 410, 427.—Ц. Зеликсон-Бобровская, Записки рядового подпольщика, 31—33.—Ю. Крейсберг, Проф. движение и австро-германская оккупация. Киев, 1924, 45, 46, 54, 290.—I Всеукраинск. конференция профсоюзов, 17—24, 38, 50.—Письма П. Аксельрода и Ю. Мартова (Ук.).—П. Колокольников и С. Рапопорт, 1905—07 г.г. в проф. движении, 707, 709, 715.—К. Захарова и С. Цедербаум, Из эпохи «Искры», 33, 76, 80.—Ф. Семенов-Булкин, Социалистов и департамент полиции, 54, 94.—О. Ермацкий, Из пережитого, 55, 57.—В. Левицкий, За [illegible] верть века, I, ч. 2, 45, 63—65.—Государств. совещание, 313.—Доклады с.-д. ком-тов второму съезду РСДРП, с. 65, 74, 168—173, 224.—Процесс контр-революционной орг-ции меньшевиков (1—9 марта 1931 г.). Стенограмма судебного процесса, обвинительное заключение и приговор. М., 1931, 14—18, 25, 26, 28, 34, 40, 41, 45, 46, 52, 54, 59, 65, 71, 74—79, 87, 98, 99, 101, 102, 107, 108, 116, 126, 139, 145, 155, 158, 159—163, 172—184, 195, 210, 211, 213—215, 220, 221, 224, 225, 227, 229, 239, 266, 295—299, 301, 304—306, 311, 320, 321, 323, 341, 342, 356, 396—404, 461, 465, 466, 469, 472.—«История Екатеринославск. с.-д. орг-ции», 145—146.—А. Виленский, Из воспоминаний партийного типографа.—«Южный Рабочий».—Там же, 187, 188 (Жанд. переписка по делу 1-го Екатеринославск. с.-д. ком-та).—Там же, [illegible] (Е. Рискинд, Воспоминания).—Там же, 258 [illegible] (Н. Дроханов, На заре).—Там же, 269 (В. Шелгунов, Воспоминания о работе в Екатеринославе. Стенограмма).—Там же, 285 (А. Красношеков, Из жизни Екатеринославск. с.-д. орг-ции 1901—02 г.г. Стенограмма).—«Из эпохи борьбы с царизмом» (II), 31 (М. Зеликман, Незабываемые страницы прошлого. Якутск. восстание ссыльных 1904 г.).—«О Ленине» III, 26 (Т. Копельзон, Страничка из воспоминаний).—«В Якутск. неволе», 35—37 (М. М[ин]ский, Полит. ссылка Якутск. обл. в 1904—1905 г.г.).—«Материалы по истории проф. движения» V, 131, 140, 144, 147 (П. Колокольников, Отрывки из воспоминаний).—«Всеобщая стачка 1903 г. на Украине», 59, 60 (Б. Линцер, К истории забастовки 1903 г. в Елисаветграде).—«Ленинский Сборник» VIII, 187, 234 (Из эпохи «Искры» и «Зари». Переписка В. И. Ленина с агентами «Искры», членами русск. орг-ции «Искры» и членами ОК Окт. 1900 г.—май 1903 г. Примечания).—«Материалы по изучению истории проф. движения на Украине» I, 152 (Д. Шлосберг и И. Шингарев, Проф. движение в Киеве в 1917 г.).—«Искра» № 25, 1902 (Из наших общ. жизни), № 49 и № 50, 1903 (Хроника рев. борьбы) («Искра» IV, 33, VII, 146, 172).—Там же, № 68, 1904 (Из наших обществ. жизни), № 101, 1905 (Хроника рев. борьбы).—«Последние Известия» № 86, 1902, 3 (Одесса), № 181, 1904, 6 (Якутск), № 189, 1904, 8 (Сибирь), № 204, 1904, 5 (Заявление чурапчинских и амгинских ссыльных), № 229, 1905, 8 (Хроника рев. борьбы).—«Резол. России» № 11, 1902, 27 (Хроника рев. борьбы), № 31, 1903, 24 (Хроника правительств. гонений).—«Голос Соц.-Демократа» № 19—20, 1910, 29 (По России).—«Наша Заря» 1913, VI, 31—32 (В. Р[озанов], Из партийного прошлого. Личные воспоминания).—«Киевская Мысль» 1917, № 176 (Список № 1-й кандидатов в гор. думу).—«Рабочая Жизнь» (Киев) 1917, № 1, 1 (Начинатский список в Учредит. собрание).—«Красн. Летоп.» V, 1923, 26 (С. Горелик, Эпизоды из истории украинской революции. Директория).—Там же, VIII, 1923, 113 (С. Альтшулер, В рядах борющихся).—«Пролет.Револ.» 1923, II (14), 468 (Жандармы о «Правде»).—Там же, 1923, VI—VII (18—19), 196 (И. Балкин, Интервенция в Одессе. 1918—19 г.г.).—«Кат. и Сс.» 1925, IV (17), 9, 29 (Л. Гольдман, Орг-ция и типография «Искры» в России).—Летоп.Револ.» 1925, III (12), 17 (Т. Харечко, С.-д. союз горнозаводск. рабочих).—Там же, 147, 158, 159 (Л. Фейнберг, В рядах Харьковск. с.-д. орг-ции. 1893—1900 г.г.).—По заветам Ильича» 1925, X—XI, 51 (В. Б., Якутск. полит. ссылка 1904—05 г.г.).—«Пролет.Револ.» 1925, XI (46), 272 (А. Мартынов-Пинер, Воспоминания [illegible] пионера).—«Пути Революц. (Харьков) 1926, I, 46 (Е. Ри[illegible] Из [illegible] работы в Одессе 1902 [illegible] [illegible] VII [illegible] 1904, [illegible] [illegible] «Летоп. Револ.» 1927, V—VI (26—27), 321—328 (Д. Шлосберг, Проф. союзы в борьбе на Октябрь).—«Кат. и С.» 1928, VI (43), 99, 100 (В. Николаев, Сибирск. периодическая печать и полит. ссылка).—Там же, 1928, VIII—IX (45—46), 9 (И. Мошинский, Из эпохи 2-го съезда).—Там же, 47 (П. Розенталь, Воспоминания о Белостокск. конференции РСДРП).—«Летоп. Револ.» 1928, V (32), 54, 55 (В. Манилов, Съезд южных ком-тов и орг-ции РСДРП).—Там же, 104, 105 (Б. Линцер, Из истории р. в. движения в Елисаветграде).—«Пролет. Револ.» 1929, VI—VII (77—78), 151 (Переписка «Искры» с Самарск. орг-цией).—«Кат. и Сс.» 1929, III (52), 155—156, 160 (В. Розанов, В Смоленске).

Гинз(с,ц)бург, Александр Константинович, мещанин г. Омска. Род. ок. 1863 г. В июне 1887 г. был исключен из Казанск. ун-та. Служил в начале 900-х г.г. в Костромск. губернском статистическом бюро. В апр. 1902 г. обыскан в Костроме и отдан под особ.надз. полиции по делу о Костромск. ком-те РСДРП. Обвинялся в принадлежности к с.-д. орг-ции и в участии в кружке, ведшем пропаганду, собрания которого происходили у него на квартире. По соглашению мин-ров вн. дел и юстиции в июле 1903 г. дело в отношении Г. было прекращено по недостаточности улик.

Обзор 1902 (Ук.).—Деп. пол.: 3 д-во, 1890, № 74, ч. 6. —М-во юстиции, 1902, № 15095.

«Свободная Россия» 1889, № 1, 62 (Хроника борьбы с самодержавием).—«Искра» № 28, 1902 и № 48, 1903 (Хроника рев. борьбы) («Искра» IV, 112, VII, 113).—«Revol. Россия» № 38, 1903, 24 (Хроника правительств. гонений).

Гинзбург, Анна Ароновна, см. Давидович, А. А.

Гинзбург, Анна Самойловна, см. Розенфельд, А. С.

Гинзбург, Анна Яковлевна (рожд. Браиловская). По полицейским данным, была деятельным членом Донск. орг-ции РСДРП; привлекалась к дознанию в мае 1904 г. При обыске были найдены прокламации.

Деп. пол., ос. отд., 1904, № 5, ч. 29, прод. 1-е.

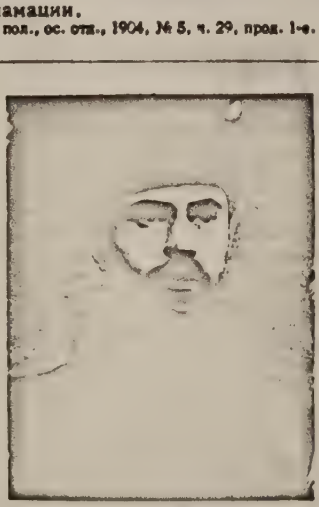

А. М. Гинзбург.

С фотогр. 1904 г.

Из собр. Музея «Каторга и Ссылка».

Гинзбург, Арон Мовшевич (Моисеевич) («Альфа», «Сергей», «Леонид», в тюрьме—«Барон»), сын рославльск. 1-й гильдии купца. Род. 3 дек. 1878 г. в Витебске, учился дома, весной 1899 г. сдал экзамен на аттестат зрелости при Казанск. 2-й гимназии и осенью т. г. поступил в Казанск. ун-т на физико-математический фак-т, по естественному отделению. Еще до поступления в ун-т вращался в революц. кружках и через несколько месяцев по зачислении в студенты вошел в состав местной с.-д. группы. По данным возникшего позже (1901 г.) в Казани дознания о с.-д. кружках, Г. во время проживания здесь доставлял нелегальную литературу для казанских рабочих, выписывая ее из Витебска. 30 авг. 1900 г. Г. был арестован в Витебске при разгроме бундовской орг-ции. При обыске у него было найдено 3693 экземпляра нелегальных изданий (транспорт, полученный за неделю до этого Витебск. ком-том «Бунда» для рассылки по разным городам). Привлечен к дознанию по делу о Витебск. орг-ции «Бунда»; обвинялся в принадлежности к названной орг-ции, в участии в агитации среди фабричного населения г. Витебска и доставлении транспорта литературы. Содержался под стражей до 5 мая 1901 г., затем выпущен под залог в 5000 рублей. С мая по окт. 1902 г. активно работал в Екатеринославск. орг-ции РСДРП в качестве члена ком-та. Из Екатеринослава поехал для партийной работы в Киев, но в работу не вступил в виду раскола в Киевск. ком-те РСДРП. В конце февр. 1903 г. выехал на родину в Витебск, где его и застал приговор по делу 1900 г.—4 года ссылки в Вост. Сибирь (по выс. пов. 26 февр. 1903 г.). 10 марта 1903 г. заключен в Витебск. тюрьму для отправки в Сибирь, через несколько дней освобожден под залог в 15 тыс. рублей, в связи с разрешением ему отправиться в ссылку за свой счет; 3 апр. 1903 г. Г. был опять арестован в Витебске, причем у него была обнаружена нелегальная брошюра «Отправка студентов в Сибирь», за хранение которой он был привлечен к новому дознанию. 12 мая 1903 г. Г. выехал из Витебска в Сибирь и 24 авг. т. г. прибыл в Якутск; назначен в Амгу. По второму делу Г. выс. пов. 21 сент. 1903 г. было определено выдержать его под арестом при тюрьме в течение 2-х недель, каковое наказание он отбыл в Якутск. тюрьме (освобожден 12 окт. 1903 г.). В февр.—марте 1904 г. Г. принял участие в якутск. протесте; по поручению забаррикадировавшихся в доме якута Романова товарищей он пытался сорганизовать в городе из приезжавших в Якутск ссыльных вторую «крепость», но начинание это не увенчалось успехом; использовал свое временное пребывание вне «романовки», чтобы совместно с И. Л. Виленкиным выпустить два воззвания—к солдатам и к якутск. «обществу». 1 марта вернулся к осажденным товарищам, вместе с которыми был арестован и предан суду. Приговором Якутск. окружного суда от 30 июля—8 авг. 1904 г. на основании 263 и 268 ст. ст. улож. о наказ. присужден к 12 годам каторжных работ; отправлен в Александровск. тюрьму. Выс. пов. 26 окт. 1905 г., вместе с др. «романовцами», Г. был амнистирован. После освобождения

вел с.-д. работу в Витебске и Петербурге (1905—06 г.г.). Поступил в Петербургск. ун-т и прослушал курс юридического фак-та. В 1917 г. работал в Витебске, где входил от с.-д. меньшевиков в Совет рабочих депутатов, сотрудничал в местных «Известиях», состоял гласным городской думы; по своим взглядам примыкал к оборонцам. Впоследствии жил в Москве, работал в Ин-те Маркса и Энгельса; состоял членом об-ва политкаторжан. Умер в Москве 30 ноября 1927 г.—Г. принадлежит перевод книги Л. Эритье «История французской революции 1848 г.», сделанный им во время заключения по романовскому делу, а также автобиографии Э. Бернштейна (1926 г.).

Сведения А. М. Гинзбурга и Г. И. Лурье.—Обзор 1900 (Ук.).—Доклады мин-ра юстиции, 1903, ч.ч. 1 и 3.—Деп. пол.: 4 д-во, 1901, № 90; 5 д-во, 1904, № 193, ч. 12, лит. Б.—М-во юстиции, 1900, № 11556, 1901, № 10835.—М-во нар. просвещения, к. 461, № 193296.

Н. Бухбиндер, История еврейского раб. движения в России (Ук.).—Участники русск. рев. движения.—Л. Меньшиков, Охрана и революция, II, вып. 2, 138.—Полит. каторга и ссылка.

«Кат. и Сс.» 1928, III (40), 154—157 (Г. Лурье, А. М. Гинзбург).

Якутск. история, II, 24.—П. Теплов, История Якутск. протеста, 34, 119 сл., 301 сл., 331, 387, 424, 456—457.—П. Розенталь, «Романовка», II, 28, 33, 50, 51, 67, 83, 85, 97, 101, 119, 129, 142.—«История Екатеринославск. с.-д. орг-ции», 339 (Леонов-Виленский, Воспоминания. Стенограмма).—«Из эпохи борьбы с царизмом» (II), 25, 26 (М. Зелинман, Незабываемые страницы прошлого. Якутск. восстание ссыльных 1904 г.).—«Листок Рабочего Дела» IV, 1900, 23 (Хроника рев. борьбы).—«Последние Известия» № 118, 1903, 3 (Витебск), № 127, 1903, 2 (Витебск), № 154, 1903, 4 (Из Сибири нам пишут), № 163, 1904, 2—3 (Якутск).—«Искра» № 64, 1904 (Из нашей обществ. жизни).—«Освобождение» № 52, 1904, 47 (Письма из провинции).—«Известия Витебск. Совета крест., солд. и раб. депутатов» 1917, № 25 (Список лиц, вошедших в состав реорганизованного Совета раб. депутатов г. Витебска).—«Кат. и Сс.» 1929, III (52), 91 (Л. Соколинский, Из далекого прошлого. Воспоминания «романовца»).—Там же, 98 (Е. Ройзман, Страничка из прошлого).

Гинзбург, Бениамин (Иевлевич?), рабочий-наборщик. С начала 1903 г. работал в подпольной типографии Екатеринославск. ком-та РСДРП. После раскола орг-ции и захвата комитетской типографии рабочедельческой оппозицией Г. работал в новой типографии, поставленной искровцами в Екатеринославе. 22 мая 1903 г. он был арестован в связи с провалом типографии. (По воспоминаниям И. Полонского, Г.—тот же, очевидно,—входил в 1903 г. и в состав Екатеринославск. ком-та РСДРП; сообщение это нуждается в подтверждении).

Деп. пол., ос. отд., 1898, № 5, ч. 8, лит. И.

В. Левицкий, За четверть века, I, ч. 2, 151 (автор ошибочно именует Г. Борисом).—«История Екатеринославск. с.-д. орг-ции», 355 (И. Полонский, Воспоминания 1902—03 г.г.).—Там же, 394 (Екатеринославск. с.-д. орг-ция в освещении документов губ. жанд. управления).—«Летоп. Револ.» 1928, V (32), 93 (М. Колчинський, З життя Катеринославської та Миколаївської с.-д. організації).

Гинзбург, Борис (Берко) Абрамович (партийный псевдоним «Кольцов», литературные псевдонимы «Д. Кольцов», «Д. К.», «К-в», «Л. Седов», «Л. С.», «Деринг», «Ринг», «С. Карелин» и др.); мещанин г. Кишинева (по др. сведениям, Шклова). Род. в окт. 1863 г. в деревне Могилевск. губ. и у. В 1883 г. окончил гимназию в Кишиневе и поступил в Петербургск. ун-т сначала на естественный, а затем на юридический фак-т. Будучи в 7-м классе гимназии, примкнул к народовольческому движению (Одесск. группа «Народной Воли»). С переходом в ун-т стал играть довольно видную роль в студенческих революц. кружках. В 1884 г. обратил на себя внимание полиции сношениями с казненным потом Саулом Лисянским (Г. жил с ним на одной квартире) и др. «неблагонадежными» лицами; зимой т. г. был в первый раз арестован, но скоро выпущен. Ок. начала 1886 г., под влиянием Б. Д. Оржиха, был привлечен к работе в центральной петербургск. народовольческой группе, в которую входили также А. Л. Гаусман (казненный впоследствии по якутск. делу) и А. С. Пикер-Мартынов. После ареста Гаусмана и добровольного устранения от работы Мартынова, все связи и сношения и вся местная деятельность остались в руках Г., как единственного члена центральной петербургской группы. Дальнейшая идейная эволюция толкнула Г. в сторону марксизма. На этой почве он сблизился как с т. наз. «Партией русских соц.-демократов» (группа Благоева), так и с Александром Ульяновым и группой студентов, участвовавших затем в покушении 1 марта 1887 г. и пытавшихся (это относится не ко всем деятелям «второго 1 марта») примирить терроризм с марксизмом; впрочем, террористических увлечений этого кружка Г. уже и тогда не разделял. В первых числах марта 1887 г., во время массовых обысков и арестов, Г. был также арестован. Вскоре он был освобожден, но выслан из Петербурга без права проживания в ун-тских городах «за подстрекатель-

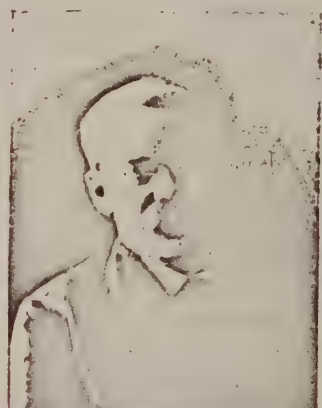

Б. А. Гинзбург.
С фотогр. 1908 г.
Из собр. Музея Революции СССР.

ство товарищей к заявлению протеста при отобрании подписей под всеподданнейшим адресом». Жил в Кишиневе и мест. Бричанах, Хотинск. у., Бессарабск. губ. В Бричанах же 5 янв. 1891 г. Г. был снова арестован вследствие того, что имя его было найдено в бумагах русских эмигрантов в Париже, арестованных по известному делу о мастерской бомб (именно в бумагах Рейнштейна). 2 февр. 1891 г. освобожден под особ. надз. полиции до окончания дознания, которое в отношении него в июне т. г. было прекращено соглашением мин-ров вн. дел и юстиции (в биографии Г., опубликованной в 1917 г. и являющейся, несомненно, авторизованной, упомянуто об аресте его в 1889 г., но речь, бесспорно, идет об аресте в связи с парижск. делом, который имел место в 1891 г.). На протяжении конца 80-х и начала 90-х г.г. Г. вел деятельную пропаганду марксистских идей среди интеллигенции и рабочих. В начале 1893 г. эмигрировал в Швейцарию, гл. обр. с целью пополнить свое образование. Стал в близкие отношения к Группе «Освобождение Труда» и с 1895 по 1898 г.г. состоял секретарем «Союза русских соц.-демократов за границей», а с 1896 г. кроме того, наряду с членами Группы «Освобождение Труда», являлся ближайшим участником органа «Союза» «Работник», а также «Листка Работника», который им преимущ. и составлялся. Несколько статей Г. из «Работника» вышли в 1896—1897 г.г. отдельными брошюрами: «Царское правительство и рабочие», «Машина», «Три закона». При расколе «Союза русских соц.-демократов» в 1898—1900 г.г. Г. остался на стороне Группы «Освобождение Труда»; был одним из организаторов, созданной в противовес рабочедельческому «Союзу русских соц.-демократов», «Революц. орг-ции «Соц.-Демократ» (состоял некоторое время ее секретарем), затем, после неудавшегося «объединительного съезда» заграничных с.-д. орг-ций в Цюрихе в окт. 1901 г., в котором он участвовал как делегат орг-ции «Соц.-Демократ», принял участие в основании «Заграничной Лиги русск. революц. соц.-демократии». Вместе с Ф. И. Даном Г. был выбран редактором «Рабочей Библиотеки», выпустившей несколько пропагандистских брошюр; сам Г. в этот период написал «Рассказы из истории французской революции» (3 выпуска, 1902 г.), предисловия к брошюре М. Шиппеля «Професс. союзы рабочих» и к сборнику статей о кооперации К. Каутского и Л. Бертрана (1901 г.) и ряд статей в «Искре». В 1896 и 1900 г.г. Г. присутствовал, в составе русской с.-д. делегации, на Лондонск. и Парижск. интернациональных социалистических конгрессах; в начале 900-х г.г., проживая в Брюсселе и состоя там «секретарем-корреспондентом» при представителе РСДРП в Международном Социалистическом Бюро, он неоднократно заменял представителя в Бюро—Г. В. Плеханова. В 1903 г. принимал участие в подготовке второго партийного съезда, открывшегося в Брюсселе (продолжался и закончился в Лондоне). На этом съезде Г., участвовавший в нем с правом совещательного голоса, примкнул к оппортунистическому меньшинству; вся его дальнейшая политическая деятельность протекала в рядах меньшевиков, где он являлся одной из влиятельных фигур. Председательствовал в окт. 1903 г. на втором съезде Заграничной Лиги, большинство которого заняло антипартийную позицию и отказалось подчиниться распоряжениям ЦК; в 1905 г. был председателем всеросс. конференции меньшевиков в Женеве, созванной в противовес третьему партийному съезду. В 1904—05 г.г. сотрудничал в новой «Искре» и в популярном органе новоискровцев «Соц.-демократ», будучи в обоих изданиях одним из фактических редакторов. После октябрьских событий 1905 г. вернулся из эмиграции в Петербург, работал в газете «Начало», позже в легальных журналах, газетах и сборниках меньшевиков эпохи 1906—07 г.г. («Отклики Современности», «Отклики», «Отголоски», «Наш Мир», «Привет», «На очереди» и т. д.). Одновременно принимал участие в работе думских с.-д. фракций, а также в професс. движении; состоял членом редакции органов петербургского ЦБ союзов «Професс. Союз» (1906 г.) и «Професс. Вестник» (1907—08 г.г.) и кандидатом в члены Организационной комиссии по созыву съезда професс. союзов, избранной на 2-й всеросс. профсоюзной конференции в февр. 1906 г., при чем одно время был секретарем «Професс. Вестника» и Оргкомиссии. Выпустил в 1906 г. брошюру «Професс. союзы и рабочая партия». После разгона II Гос. думы Г. был арестован, заключен в «Кресты», но за отсутствием улик через месяц освобожден. В 1908 г. переехал в Баку, где примкнул к руководящей группе местных меньшевиков, проводившей неприкрытую ликвидаторскую линию и ведшей борьбу против Бакинск. ком-та партии (большевистского), опираясь на верхушку «Професс. об-ва механического производства», противостоявшего находившемуся под влиянием большевиков «Союзу нефтепромышленных рабочих». Принимал участие во всех попытках создать в Баку легальную меньшевистскую прессу и работал в основанном меньшевиками клубе «Наука». Вместе с тем сотрудничал из Баку в центральной меньшевистской печати («Возрождение», «Жизнь», «Дело Жизни», «Наша Заря»). Осенью 1911 г. был арестован, просидел 8 месяцев в Бакинск. тюрьме, после чего был освобожден, но через несколько месяцев снова арестован, в связи с избирательной кампанией в IV Гос. думу, и этапным порядком выслан из Баку. В Бендерах (Бессарабск. губ.), куда он тогда направился, его застало предложение из Петербурга вступить в редакцию ежеднев-

ного органа меньшевиков «Луч». В редакции «Луча» (выходившего потом под названиями «Живая Жизнь», «Новая Рабочая Газета», «Северная Рабочая Газета», «Наша Рабочая Газета») Г. оставался до приостановки газеты в 1914 г., входя вместе с тем с 1913 г. в редакцию ежемесячника «Наша Заря». Все эти годы Г. выступал в качестве одного из лидеров ликвидаторства, притом в его наиболее крайней и откровенной форме. Ярко-ликвидаторской была, в частности, большая работа Г. «Рабочие в 1905—1907 г.г.» (в четырехтомнике «Общественное движение в России в начале XX в.»), отрицавшая идею гегемонии пролетариата и дававшая искаженное—в духе либерализма—освещение октябрьско—декабрьского фазиса революции 1905 г. Г. был автором нашумевшей передовицы в № 101 «Луча» «Рабочие массы и подполье», открыто признававшей «прискорбным фактом» крепнущие в рабочей среде симпатии к подполью, приравнивавшей «почтение к подполью» к преклонению в прежнее время некоторых кругов перед террором и утверждавшей, что в подполье «всегда бывали только единицы», которые, «ни перед кем не ответственные, командовали массовыми выступлениями». «Ликвидируя» идею гегемонии пролетариата и подполье, Г. занимал также реформистскую позицию в вопросе о ближайших основных требованиях пролетариата и из трех главных лозунгов, выдвигавшихся революц. марксистами (демократическая республика, восьмичасовой рабочий день, конфискация помещичьей земли), признавал значение в повседневной борьбе пролетарита лишь за требованием 8-часового дня, не считая остальные два «злободневными для массы» («Луч» № 194). Ленин, откликнувшийся на выступление Г. по вопросу о подполье специальной статьей, подчеркивавшей, что № 101-м «Луча» с дипломатов ликвидаторства окончательно сорвана маска, неоднократно и в дальнейшем к нему возвращался, разоблачая на этом примере истинное лицо ликвидаторов. В особой же статье Ленин заклеймил и выступление Г. в № 191 «Луча», представлявшее собой «замечательно точное изложение всей сути, всего духа ликвидаторства») Незадолго до мировой войны, 8 июля 1914 г., Г. был арестован во время налета полиции на редакцию «Нашей Рабочей Газеты». В сент. т. г. он был назначен Особ. совещанием к высылке на 3 года в Енисейск. губ., но вследствие предстоявшей операции он был временно оставлен в Петрограде, а после операции ему было разрешено отбывать срок, вместо Сибири, в г. Астрахани, куда он и выехал в янв. 1915 г. Во время войны Г. занимал оборонческую позицию; сотрудничал из Астрахани в меньшевистских изданиях «Наш Голос», «Наше Дело», «Дело», «Путь» (в известном сборнике социал-патриотов «Самозащита» его статья не могла появиться только по цензурным причинам). В начале Февральской революции Г. был вызван первым Исполкомом Петроградск. Совета для заведывания отделом труда при Совете, а затем он был назначен комиссаром труда г. Петрограда и Петроградск. губ. Принимал участие в подготовке 3-й всеросс. конференции професс. союзов, будучи избран в мае 1917 г. председателем Организационной комиссии по ее созыву. На самой конференции (июнь 1917 г.) был членом президиума и одним из докладчиков; избран на ней в состав Всеросс. Центр. совета професс. союзов и в редакцию его органа. К Октябрьской революции Г. отнесся весьма враждебно; работал в первые месяцы после Октября в ком-те меньшевиков-оборонцев в Петрограде и в редакции их изданий; выставлялся оборонцами кандидатом в Учредительное собрание. В 1918—19 г.г. работал в Петросоюзе, позже уехал в Уфу на должность заведующего местным революц. архивом и здесь умер от белокровия в 1920 г. (5 июля?).

Обзоры 1890, 1891, 1900 (Ук.).—Циркуляры 1893, 1897.—Деп. полиц. 3 д-во, 1883, № 1589, 1890, № 74, ч. 17; 5 д-во, 1885, №6204, ч. 2, 1886, № 6563.—М-во юстиции, 1887, № 10038, 1891, № 10843.

Л. Мартов, История, 42, 53, 61, 84, 90, 151.—Большая русск. печать в Росс. Публичной библиотеке.—Указатель с.-д. литературы.—Революция 1917 г., III, IV (Ук.).—Г. Бешкин, Библиография.—Путеводитель по всеросс. съездам и конференциям проф. союзов, 23, 39, 47, 48, 62.—В. Невский, История РКП(б) (Ук.).—Энциклопед. словарь «Гранат» XLI, ч. 2, прилож., 33 (Автобиография Н. Л. Мещерякова).—Первая русск. революция, 667—668.

Л. Каменев, Между двумя революциями, 163—175 (статья «Меньшевистский критик пролетарского движения») (см. также др. упоминания в этой книге—по Ук.).—Н. Ленин, Собрание сочинений, 1-е изд., т. XII, ч. 2, 35—39 (статья «К нашим разногласиям. Манифест ликвидаторов», принадлежащая Г. Е. Зиновьеву, о чем см. в предисловии к т. XVI 2-го и 3-го изд. «Сочинений» Ленина).—Ленин, Сочинения, XVI, 287—289 (статья «К соц.-демократам»), 433—436 (последняя статья из серии «Спорные вопросы») (см. также др. упоминания в этом томе—по Ук.).—«Группа «Освобождение Труда» I, 25)—261 (Ю. Сергеев, Ушедшие: Б. А. Гинзбург—Д. Кольцов) (нелегал. воспроизводит, с некот. изменениями, указываемую вслед за сим биографию из газеты «Рабочее Дело» «Рабочее Дело» (Петроград) 1917, № 4 (Наши кандидаты: Б. А. Гинзбург—Д. Кольцов).—«Вестник Литературы» (П.) 1921, I (25), 15—16 (Л. Дейч, Б. А. Гинзбург—Д. Кольцов).—«Ист.-Рев. Бюллетень» II—III, 1922, 54—58 (В. Левицкий, Б. А. Гинзбург—Д. Кольцов).—«Пролет.Револ.» IX 1922, 323 (А. Стопани, Письмо в редакцию) (по поводу статьи Левицкого).

Протоколы 2-го съезда Заграничной Лиги.—«Искра». За два года. Сборник статей из «Искры». П., 1906. Ч. 1, 273—275, 324—332, 447—451, 567—572, 637—639; ч. 2, 237—243 (статьи Гинзбурга-Кольцова).—Русск. политический сыск за границей, I, 39, 42, 45, 74, 78, 87, 94, 122, 131, 145, 150, 167, 169, 174, 177, 179, 205.—А. Тун, История рев. движения в России, изд. 1918, 244—246 (приложение I. Д. Кольцов, Конец «Народной Воли» и начало соц.-демократии) (ср. сб-к «Александр Ильич Ульянов и дело 1 марта 1887 г.», М.—Л., 1927, 8, 9).—Письма П. Аксельрода и Ю. Мартова (Ук.).—Протоколы второго съезда РСДРП, 26, 27, 45, 43, 47—48, 123, 135, 137, 139—140, 155, 165, 169, 272, 282, 284, 286, 296, 299, 308, 331, 335—339, 366, 368.—К. Тахтарев, Раб. движение в Петербурге, 107, 109, 110, 189.—Л. Троцкий, Война и революция, I (Ук.).—Как рождалась партия большевиков (Ук.).—П. Колокольников и С. Рапопорт, 1905—1907 г. г. в проф. движении, 69, 443, 679, 706, 720, 741, 742, 760.—Петроградск. Совет (Ук.).—«Искра» II, 96—97, V, 17—18, 119—121, VI, 141—143, VII, 51—52, 145 (перепечатка статей Гинзбурга-Кольцова).—О. Ермянский, Из пережитого, 34.—Протоколы Петроградск. Совета проф. союзов 1917 г., II, 32, 161.—Третья Всеросс. конференция проф. союзов, стр. VIII, IX, 5, 9, 14, 26,

37—39, 45, 238—256, 261, 265, 267, 268, 273, 274, 276, 278, 280—283, 285—289, 341, 368, 448—449, 470, 480—482.—С.-д. движение в России, I, 73, 78, 84, 107, 175, 277, 290, 291—296, 301, 302, 304, 307, 308, 312—314, 360, 361, 365, 370, 376, 382, 386, 391.—Зиновьев, Сочинения, VI (Ук.).—Ленин, Сочинения, XIV, XVI, XVII (Ук.).—Госуд. совещание, 316.—Доклады с.-д. ком-тов второму съезду, 106, 224.—Н. Крупская, Воспоминания о Ленине, I, 83.—«Из прошлого» (Баку) I, 18, 19 (А. Стопани, Из прошлого нашей партии. 1904—08 г. г.) (то же в сб-ке «25 лет борьбы за социализм», 247, 248).—«Ист.-Рев. Сборник» I, 212 (Ш. Левин, Ликвидация рабочих газет в 1914 г.).—«Ленинский Сборник» III, Ук. и 175, IV Ук. и 191, VIII, Ук. (Из эпохи «Искры» и «Зари»).—«Материалы по истории проф. движения» IV, 268, V, 151, 153 (П. Колокольников, Отрывки из воспоминаний).—«Группа «Освобождение Труда» IV, 282, V, 158, 180, 192, 195, 198, VI, 175, 178, 180, 195, 204—206, 211, 232, 234, 235, 239, 240. (В. Засулич, Письма к Г. В. Плеханову).—Там же, IV, 314, 320 (Переписка В. Ленина и Г. Плеханова).—Там же, V, 323 (Извлечение из официальных донесений и показаний арестованных лиц с 1881 по 1900 г. г.).—«Ленинский Сборник» V (Ук.) (Письма Ленина. Июнь—окт. 1905 г.).—Там же, VI, Ук. и 166, 190, 283, 311, VII, Ук. и 145, 147, X, 340 (Из эпохи раскола РСДРП. 1903—04 г. г.).—«Александр Ильич Ульянов и дело 1 марта 1887 г», 263 (С. Хлебников, Воспоминания об Александре Ильиче Ульянове 1886—87 г. г.).—«Группа «Освобождение Труда» VI, 296 (В. Иванишин, Письма к Г. В. Плеханову).—«Народовольцы после 1 марта 1881 г.». М., 1928, 83 (М. Брамсон, Отрывки из воспоминаний).—«Народовольцы» III (Ук.) (Б. Оржих, В рядах «Народной Воли»).—«Северн. Рабочая Газета» 1914, № 24 (Открытое письмо Л. Германова-Фрумкина).—«Вперед» (М.) 1917, № 167 (Партийная жизнь).—«Пролет.Револ.» 1923, V (17), 211, 218, 226 (Ю. Стеклов, В ссылке и в эмиграции. Идейные конфликты).—«Кат. и Сс.» 1925, I (14), 228 (Л. Федорченко, В Швейцарск. эмиграции. Из воспоминаний 1902—04 г. г.).—«Пролет.Револ.» 1925, XI (46), 264 (А. Мартынов-Пикер, Воспоминания революционера) (то же в Энциклопед. словаре «Гранат» XLI. ч. 2, прилож., 4).—«Красн. Архив» 1926, VI (19), 208 (М. Б[а]лаб[а]нов, Ответ «Рабочей Газеты» 1898 г. Г. В. Плеханову).—«Летописи Марксизма» IV, 1927, 94 (А. Воден, На заре «легального марксизма». Из воспоминаний).—«Кат. и Сс.» 1928, VIII—IX (45—46), 20 (И. Мошинский, Из эпохи 2-го съезда. 1900—1904 г. г.).—Там же, 30 (И. Ткачуков, Охранка и 2-й съезд партии).—Там же, 1929, XI (60), 68, 94, 96—97, 99 (К. Захарова-Цедербаум, В годы реакции. С предисловием А. Стопани).—«Пролет.Револ.» 1929, II—III (85—86), 257, 259 (Владимир Ильич в ссылке. 1897 г.).—«Проблемы Марксизма» (Л.) 1930, I (3), 117 (С. Ваик, Молодая Партия Народной Воли).—«Пролет.Револ.» 1930, IV (99), 97 (И. Ладаяиц, О расколе в РСДРП и моих заграничных встречах с В. И. Лениным).

Гинзбург, Генох Абрамович, мещанин мест. Малят, Виленск. губ. Род. ок. 1883—85 г.г. По т. наз. делу о «группе представителей объединенных петербургских с.-д. орг-ций», возникшему в 1903 г., находился под особ. надз. полиции в Вильне, откуда скрылся; разыскивался по циркуляру департ. полиции от 11 апр. 1905 г.

Роз. циркуляр 1905.

Гинзбург, Елизавета Григорьевна (Гиршевна), рожд. Брейтман, жена Б. А. Гинзбурга-Кольцова; мещанка, дочь кишиневск. подрядчика, акушерка-фельдшерица. Род. в 1863 г. Училась до 4-го класса в женской гимназии в Кишиневе; с 1883 г. по 1887 г. состояла в Петербурге на Надеждинских и Суворовских родовспомогательных курсах, служила фельдшерицей в Петропавловской больнице. В 80-х г.г. примыкала к петербургск. народовольческим кружкам; с 1884 г. обратила на себя внимание полиции проживанием на одной квартире с Саулом Лисянским и т. д., и с 1886 г. была под негласн. надзором. Вместе с Б. А. Гинзбургом она, повидимому, во 2-й половине 80-х г.г. эволюционировала от народовольчества к марксизму. Во время обыска у нее в марте 1887 г. (массовые обыски и аресты в связи с делом Александра Ульянова и его т.т.) были обнаружены благоевский «Рабочий» № 2, программа «группы соц.-демократов» (, евидно, благоевцев или Группы «Освобождение Труда»), рукопись перевода с немецкого «Маркс, как руководитель рабочих движений и публицист» и др. Упомянутый перевод делала Г. совместно с Б. А. Гинзбургом. Привлечена к дознанию при Петербургск. губ. жанд. управлении по результатам обыска; содержалась под стражей с 8 марта по 12 мая 1887 г., после чего распоряжением градоначальника ей было воспрещено жительство в Петербурге и Петербургск. губ. и она выехала в Кишинев. 11 ноября 1887 г. состоялось выс. пов. по ее делу, которым она была отдана под гласн. надз. полиции на 3 года в Кишиневе. Отбывала срок в мест. Бричанах, Хотинск. у., Бессарабск. губ. Привлечена снова к дознанию, возникшему по поводу записей, обнаруженных в 1890 г. у русских эмигрантов в Париже; после обыска в Бричанах 5 янв. 1891 г. отдана под особ. надз. полиции; в июне 1891 г. это дело в отношении Г. по соглашению мин-ров вн. дел и юстиции было прекращено. В 1893 г. уехала нелегально в Швейцарию. В эмиграции в 90-х и 900-х г.г. вращалась постоянно в кругу соц.-демократов; в 1903 г. вместе с мужем принимала участие в организационных делах, связанных с созывом второго съезда РСДРП.

Обзоры 1887, 1890, 1891 (Ук.).—Деп. пол., 5 д-во, 1886, № 6563.—М-во юстиции, 1887, № 10038, 1891, № 10833.

Переписка Г. Плеханова и П. Аксельрода, II (Ук.).—С.-д. движение в России, I, 73, 361.—Н. Крупская, Воспоминания о Ленине, I, 83.—«Народовольцы» III, 146 (Б. Оржих, В рядах «Народной Воли».—Там же, 292 (Участники народовольческого движения)

Гинзбург, Залман Лейзерович («Залман-переплетчик»), мещанин г. Чаусы, Могилевск. губ. Род. ок. 1879 г., рабочий-переплетчик. В 1904—05 г.г. вел активную работу в Полесск. орг-ции РСДРП. Осенью 1904 г. им была поставлена подпольная типография Полесск. ком-та в Гомеле. В конце т. г. типография была переведена в Новозыбков, Черниговск. губ.; работал в типографии до ее провала 1 марта 1905 г., во время которого он скрылся, воспользовавшись вооруженным сопротивлением, оказанным полиции другим работником типографии И. Юровицким. Уехал после этого в Киев в распоряжение Южного бюро ЦК. Впоследствии, после Октябрьской революции, Г. был правым бундовцем, а еще позже он отошел совершенно от политической жизни.

1905 г. на Украине, 74.

«Известия Гомельск. губкома» № 67, 1924, 72—74 (К истории Полесск. ком-та РСДРП. Из воспоминаний. Записано со слов Гинзбурга).

В. Щербаков, Нарис з історії соціял-демократії на Чернігівщині, 113—114.—«Рев. борьба в Гомельск. губ.», 14 (Ф. Лесная, Из прошлого).—«1905 г. в Гомеле и Полесск. районе», 75, 135—138 (Я. Драпкин, 1905 г. в районе Полесск. ком-та РСДРП).—«Изве-

стия Гомельск. губкома» № 71, 1924, 63 (Г. Серман, Мои воспоминания).—Там же, 1925, XI (94), 85 (Я. Драпкин, «Техника» Полесск. ком-та РСДРП).

Гинз(ц, с)бург, Иосель (Иосиф, Осип) Исаакович («Варвара», «Гриневский»), сын рославльск. 1-й гильдии купца. Род. в 1881 (?) г. Учился в прогимназии. В 1902 г. привлечен при Смоленск. губ. жандармск. управлении как один из организаторов революционного кружка в г. Рославле, существовавшего с конца 1901 г. до середины 1902 года. Жандармы приписывали кружку террористические тенденции; с друг. стороны, установлена связь кружка, в частности же Г., с с.-д. организацией рабочих близлежащего Брянского зав. в Бежице. Разыскивался по циркуляру департ. полиции 1 июля 1902 г.; 28 или 29 того же июля был задержан в Вержболове. 2 июля 1903 г. подал прошение министру внутр. дел, в котором, ссылаясь на опасную болезнь глаз и легких, просил об освобождении из-под стражи и высылке до решения дела в Сибирь или др. отдаленную местность. Будучи выслан до приговора в Енисейскую губ., бежал с дороги около 11 сентября 1903 г. (по пути из с. Рыбного, Енисейского у., в с. Богучанское). Дознание о нем было разрешено выс. пов. 4 октября 1903 г., по которому он подлежал высылке в Восточн. Сибирь на 6 лет. 15 марта 1904 г. в Вильне на улице было арестовано лицо, именовавшееся Ив. Андр. Кульневым, в котором шпион узнал бежавшего из Сибири Г.; заключен в Виленск. губ. тюрьму; из-за войны с Японией выслан, вместо Сибири, в Архангельск. губ. (26 июля 1904 г.). По прибытии туда в сент. 1904 г. был освобожден на основании манифеста 11 августа т. г. от дальнейшего отбывания наказания, вследствие несовершеннолетия(?). Уже в период первой ссылки Г., несомненно, числился в рядах соц.-демократии. 3 июня 1905 г. он был арестован при провале Петербургск. группы меньшевиков, в состав которой тогда входил. 3 декабря 1905 г. арестован при разгроме Петербургск. Совета раб. депутатов вместе с членами Исп. Комитета. В 1907 г. жил в Гельсингфорсе под фамилией Я. С. Венгинского, продолжая поддерживать тесную связь с руководящими меньшевистскими кругами. Позднее Г. совершенно порвал с с.-д. движением и перешел в лагерь прислужников самодержавия, став сотрудником «Нового Времени».

Сведения В. Н. Крохмаля.—Обзор 1902 (Ук.).—Рев. циркуляр 1902.—Деп. пол., 3 д-во, 1904, № 1746. Письма П. Аксельрода и Ю. Мартова, 168, 177.—1905 г. в Петербурге, II (Ук.).—К. Захарова и С. Цедербаум, Из эпохи «Искры», 90.—Полит. процессы 1901 17 г.г., I (Ук.). - «Последние Известия» № 191, 1902, 2 (Из тайных циркуляров департ. полиции), № 158, 1903, 8 (Бежали из Сибири), № 161, 1903, 7 (Брянск), № 180, 1904, 4 (Хроника рев. борьбы), № 183, 1904, 8 (то же).—«Искра» № 73, 1904, 8 (Хроника рев. борьбы).—«Былое» 1926, I (35), 85 (В. Левицкий, Провокатор «Николай-Золотые очки»).

Гинзбург, Исаак-Айзик Ильич (Елиевич), врач. Род. в 1862 г.; окончил медицинский фак-т в 1887 г. В конце 90-х г.г., работая как врач в Воронеже, находился на замечании жандармов, считавших его, в числе ряда других представителей местной интеллигенции, одним из инспираторов и пособников революц. пропаганды. Г. вместе с А. М. Лежавой был автором известной записки, оглашенной С. В. Мартыновым при открытии воронежск. уездного ком-та о нуждах с.-х. промышленности 26 авг. 1903 г. В 1904—05 г.г., по данным полиции, Г. принимал участие в деятельности Воронежск. с.-д. орг-ции. В конце 1905 г. состоял членом Совета рабочих депутатов («делегатского собрания») г. Воронежа в качестве одного из представителей Союза земских и городских служащих, руководителем которого он являлся. При разгроме местных революц. орг-ций в дек. 1905 г. Г. был арестован и отправлен в Орловск. тюрьму. По постановлению Особ. совещания, утв. мин-ром вн. дел 28 мая 1906 г., подлежал высылке в Нарымск. край на 4 года. 19 июня т. г. мин-ром вн. дел, взамен этого, разрешен выезд за границу с обязательством не возвращаться ранее 28 мая 1908 г.

Деп. пол.: сс. отд., 1904, № 5, ч 24, лит. А; 5 д-во, 1906, № 2284.

Медиц. список.—Энциклопед. словарь «Гранат» XLI, ч. 1, прилож., 301 (Автобиография А. М. Лежавы).—А. Татарчуков, Материалы по истории рев.-соц. движения в Воронежск. губ., I, 69.—1905 г. на Юго-Вост. ж. д., 88.—«Помни о прошлом», 17 (С.-д. орг-ция в Воронеже в начале 1905 г. Из архива Воронежск. губ. жанд. упр.).—«Пролет.Револ.» 1927, VIII—IX (67—68), 194, 198 (И. Смирнов, История первого совета 1905 г. в Воронеже) (ср. «1905 г. в Воронеже» I, 48, 60).—«1905 г. в Воронеже» I, 16, 25, 29 (С.-д. движение среди учащихся г. Воронежа в 1904—05 г. г.).—Там же, 91 (С.-д. орг-ция в Воронеже 1901—05 г. г.).

Гинз(с)бург, Исаак Лейбович, мещанин; фармацевт. Род. в 1867 г. в слободе Реваничской, Игуменск. у., Минск. губ.; учился 2 года в гимназии в Гродно, 1 год в пансионе в Риге, держал экзамен на аптекарского помощника, потом—при Киевск. ун-те—на помощника провизора; служил в аптеке в Могилеве. В 1889 г. привлечен к дознанию по с.-д. делу Рафаила Соловейчика (его двоюродного брата). Адресом Г., во время его пребывания в Киеве, Соловейчик намеревался воспользоваться для получения присланной из-за границы литературы; обвинялся в оказании содействия к водворению в Россию подпольных изданий. Г. был арестован, потом состоял под особ. надз. полиции в Могилеве-Подольском (по др. сведениям, в Минске); в ноябре 1889 г. принят на военную службу. По выс. пов. 18 июля 1890 г. определено подвергнуть Г. тюремному заключению на 6 месяцев с последующим подчинением негласн. надз. полиции на срок по усмотрению мин-ра вн. дел. Наказание отбыл в Рижск. военной тюрьме в сент. 1890 г.—марте 1891 г. От негласн. надз. был освобожден в 1903 г.

Обзор 1889 (Ук.).—Ведомость 1890 (Ук.).—Деп. пол., 3 д-во, 1890, № 268, 1891, № 208.

В. Невский, От «Земли и Воли» к Группе «Освобождение Труда» (Ук.) (ранее в «Ист.-Рев. Сборнике» II, Ук.).—«Кат. и Сс.» 1926, VI (27), 9, 11, 15—17 (Н. Бухбиндер, Из ранних лет с.-д. пропаганды в России).

Гинзбург, Ита (Ида) Абрамовна, дантистка, дочь купца. Род. ок. 1881 г.; училась в гимназии, но курса не окончила. В 1902 г.

была привлечена в Киеве по делу Киевск. ком-та РСДРП и группы «Искра». Содержалась под стражей с 22 апр. по 12 июня 1902 г. в киевск. Лукьяновской тюрьме, затем состояла под особ. надз. полиции в Киеве. При обыске у Г. отобраны тетрадь с выписками из Маркса и письмо из-за границы, в котором идет речь о ряде нелегальных изданий. Обвинялась в принадлежности к орг-ции и поддержании связей с ее деятелями. По выс. пов. 16 июня 1904 г. вменено в наказание предварительное заключение.

Обзор 1902 (Ук.).—Доклады мин-ра юстиции, 1904, в. 2, л. л. 220—235.—Деп. пол., 4 д-во, 1902, № 128.—М-во юстиции, 1902, № 15143.

«Револ. Россия» № 9, 1902, 19 и № 10, 1902, 28 (Хроника рев. борьбы).

Гинзбург, Копель Хаимович-Берович, мещанин. Род. ок. 1886 г. В первых числах авг. 1904 г. арестован в Севастополе (?) по делу о распространении с.-д. изданий, привлечен к дознанию по 129 ст. угол. улож. К 1 окт. 1904 г. содержался в Севастопольск. тюрьме.

Вед. сод. под стражей.—Вед. в движении дел (Одесск. суд. палата).

Гинз(с)бург, Лазарь Зельманович, мещанин г. Нижнего-Новгорода, переплетный мастер. Род. ок. 1870 г., окончил приходское уч-ще в Шуе. В 1896 г. был привлечен в Нижнем-Новгороде по т. наз. Кузнецовскому делу. Содержался под стражей с 13 июня по 9 авг. т. г., затем состоял под особ. надз. полиции в Нижнем же. Обвинялся в посещении сходок рабочих. По соглашению мин-ров вн. дел и юстиции в ноябре 1897 г. дело в отношении Г. было прекращено по недостаточности улик.

Обзор 1895—96 (Ук.).—Ведомость 1897 (Ук.).—Деп. пол., 4 д-во, 1894, № 255, т. I.—М-во юстиции, 1896, № 13402.

«Материалы по истории рев. движения» II, 99, 113 (Дело Кузнецовского кружка).—«Ист.-Рев. Сборник» II, 239 (Приложения к ст. Н. Сергиевского «Группа «Освобождение Труда» и марксистские кружки»; Записка Нижегородск. губ. жанд. упр. по делу А. А. Кузнецова и др.).—«Листок Работника» IX—X, 1899, 85 (Хроника арестов).

Гинз(с)бург, Лейзер Лейбович, мещанин, слесарь. Род. в 1872 (1874?) г. в мест. Головчине, Могилевск. губ. В 1902 г. был привлечен в Баку к дознанию о местной с.-д. орг-ции. Состоял по этому делу с 23 дек. 1902 г. под особ. надз. полиции; 21 янв. 1903 г. заключен под стражу, с 27 янв. т. г. снова—под особ. надз. полиции. При обыске у Г. были найдены ящик, пригодный для хранения типографского шрифта, и нелегальная с.-д. брошюра. По выс. пов. 23 июля 1903 г. было определено выслать Г. в Вост. Сибирь на 3 года.

Деп. пол., 4 д-во, 1903, № 767 и № 767, ч. 2.

Гинз(с)бург, Мария. Во 2-й половине 80-х г. г., проживая в Цюрихе, принадлежала к молодежи, примыкавшей к Группе «Освобождение Труда».

В. Невский, От «Земли и Воли» к Группе «Освобождение Труда» (Ук.) (ранее в «Ист.-Рев. Сборнике» II, Ук.).—«Кат. и Сс.» 1926, VI (27), 12 (Н. Бухбинер, Из ранних лет с.-д. пропаганды в России).

Гинзбург, Мера (Мария) Лейбовна, см. Гольдман, М. Л.

Гинзбург, Михаил Зельманович, мещанин мест. Игнатовки, Киевск. губ.; химик. Род. ок. 1866 г. в Могилеве, учился в Могилевск. гимназии (по др. сведениям, окончил 6 классов Киевск. гимназии), потом окончил политехникум в Мюнхене и получил в Женеве звание доктора химии; работал на Александровском заводе в Петербурге (за Невской заставой). Ок. 1896 г. организовал рабочий с.-д. кружок за Невской заставой, в который входили К. Сак и др.; присоединил затем свой кружок к «Союзу борьбы за освобождение раб. класса». В ночь на 21 марта 1897 г. был арестован и привлечен по делу «Союза борьбы» (вместе с Н. Э. Бауманом, В. Н. Катин-Ярцевым и др.). Обвинялся в том, что, принадлежа к «Союзу», руководил деятельностью рабочих кружков за Невской заставой, где вел занятия под именем «Владимира Константиновича», а также в том, что принимал участие в редактировании «Устава Центральной Союзной Рабочей Кассы». Содержался год стражей до приговора; согласно выс. пов. 12 дек. 1898 г., по вменении в наказание предварительного заключения, выслан в Вост. Сибирь на 4 года; был водворен 10 авг. 1899 г. в с. Чечуйском, близ Киренска (Иркутск. губ.), а затем в с. Тельцах, Иркутск. у. По окончании срока ссылки, на основании постановления Особ. совещания при мин-ре вн. дел от 6 ноября 1902 г., было воспрещено жительство в столицах и столичн. губ. на 5 лет. По возвращении весной 1903 г. из Сибири, некоторое время жил в Симферополе.

Обзор 1897 (Ук.).—Деп. пол., 3 д-во, 1903, № 22.—М-во юстиции, 1897, № 11454.

«Работник» III—IV, 2-й отд., 177 (Хроника рев. борьбы).—«Наше Время» II, 62 (Хроника арестов).—«Летучие Листки» № 44, 1898, 14 (Список заключенных в СПБ. тюрьмах).—«Листок Работника» IX—X, 1899, 89 (Хроника арестов).—«Был.» XXV, 1924, 114 (В. Катин-Ярцев, Тени прошлого. Воспоминания) (ср. его воспоминания в «Был.» 1907, IX, 148).—«Кат. и Сс.» 1925, II (15), 202, 204, 206, 209, 211 (Его же, В тюрьме и ссылке).

Гинзбург, Мовша-Иосель Еселевич. В 1902—03 г. г. был пропагандистом в рабочих кружках Петербургск. орг-ции искровцев, распространял литературу. В февр. 1903 г. был арестован в рабочей квартире на собрании кружка, привлечен по с.-д. делу, возникшему в связи с разброской прокламаций в Малом театре; в марте 1904 г. получил 4 года ссылки в Архангельск. губ.; был назначен в г. Пинегу.

Еженед. записки, 1903, 21—28 февр.

«Револ. Россия» № 49, 1904, 23 (Хроника правительств. гонений).—«Краси. Летоп.» 1928, II (26), 7 (А. Ильин-Женевский, Второй съезд партии и Петербургск. с.-д. орг-ция).—Там же, 1929, I (28), 195, 198 (М. Бортник, В 1901—04 г. г. на Петербургск. трубочном заводе. Из истории рев. движения на заводе).—«Кат. и Сс.» 1930, VII (68), 129 (М. Логачева-Пилецкая, Архангельск. ссылка и побеги в 1900-х г. г.).

Гинзбург, Моисей (Мойша-Ошер) Меерович, из колонистов-земледельцев. Род. ок. 1876 г., учился в еврейской духовной школе (ешиботе) в мест. Смеле, Киевск. губ.; учитель древне-еврейского языка. В 1898 г. привлечен в Киеве по делу мест-

ного «Союза борьбы за освобождение раб. класса». По данным дознания, принимал деятельное участие в сходках рабочего кружка, собиравшегося у Вениамина Маркова (Ив. Баглей, Бенцион Кауфман и т. д.); снабжал рабочих революц. литературой, распространял воззвания. С 13 мая по 12 ноября 1893 г. содержался в Киеве под стражей, после освобождения состоял под особ. надз. полиции в Херсонск. губ., потом был зачислен на военную службу в 13-й стрелковый полк в Одессе. По выс. пов. 22 марта 1900 г. определено подчинить Г. гласн. надз. полиции на 3 года в избранном месте жительства в черте еврейской оседлости, кроме ун-тских городов и некоторых, по усмотрению мин-ра вн. дел, фабричных местностей. Эта мера была заменена, в виду зачисления его в армию, строгим надз. военного начальства. По постановлению Особ. совещания при мин-ре вн. дел, утвержд. 2 апр. 1903 г., ему было воспрещено жительство в столицах и столичн. губерниях на 5 лет.

Обзор 1898—99 (Ук.).—Доклады мин-ра юстиции, 1900, л. л. 68—105.—Деп. пол.: 3 д-во, 1903, № 1013, ч. 2; 4 д-во, 1898, № 120; 5 д-во, 1900, № 116, ч. 1.—М-во юстиции, 1896, № 13600—601

«ПутьРевол.», 105, 109 (Приговор, список привлеченных по делу «Киевск. Союза борьбы за освобождение раб. класса») (приговор напечатан также в сб-ке «К 25-летию первого съезда партии», 347).—«Рабочее Дело» II—III, 1899, 2-я отд., 100 (Хроника рев. борьбы).—«Летоп.Револ.» IV, 1923, 20 (В. Данилов, Очерк из истории с.-д. движения в Киеве, 80—90-е г. г.).

Гинзбург, Надежда. В РСДРП с 1903 г.; меньшевичка; работала среди наборщиков, портных, учащихся в Полтаве, шахтеров в Донбассе, фабрично-заводских рабочих и железнодорожников—в Одессе. После Февральской революции состояла в меньшевистской орг-ции в Харькове, примыкая к ее антиоборонческому крылу; в 1919 г. входила в Феодосийск. орг-цию, где вела пропаганду за пересмотр меньшевистских позиций и сближение с большевиками. В 1920 г. вышла из меньшевистской орг-ции. Вскоре переехала в Москву, где работала на советской службе. В 1925 г. опубликовала заявление о своем разрыве с меньшевизмом и о солидарности с большевистской партией.

«Известия» 1925, № 217 (Письмо в редакцию).—«Правда» 1925, № 226 (Выход из антисоветских партий).

Гинзбург, Роза Исааковна, см. Каминер, Р. И.

Гинзбург, Сарра Наумовна, дантистка. Род. ок. 1880 г. В 1904 г. была привлечена в Петербурге за принадлежность к РСДРП; арестована в июле т. г., при обыске найдено 200 экземпляров прокламаций «Ко всем запасным рядовым» и «Правдивое слово министра финансов». К 1 сент. 1904 г. находилась в Доме предварительного заключения. Дело было прекращено на основании указа 21 окт. 1905 г.

Деп. пол., 4 д-во, 1904, № 2442.—Вед. сод. под стражей

Гинзбург, Софья Семеновна (Сора-Двойра Шимоновна), в замужестве Эйзенбет; мещанка г. Черикова, Могилевск. губ. Род. ок. 1875 г., окончила женскую гимназию; зубной врач. Арестована 31 дек. 1901 г. в Баку, после того как на таможне была вскрыта адресованная ей заграничная посылка, в которой оказались клише (матрицы) газеты «Искра», предназначавшиеся для бакинск. партийной типографии; вскоре после ареста Г. на ее имя прибыла новая посылка, в которой обнаружено клише изданной «Искрой» брошюры «К защиту иваново-вознесенских рабочих». При обыске квартиры Г. отобран экземпляр «Южного Рабочего». Получение по адресу Г. клише «Искры» послужило основанием для привлечения ее обвиняемой по дознанию о с.-д. кружках в Баку (в сел. Балаханы и Сабунчи), возникшему в марте 1902 г. Содержалась под стражей с 31 дек. 1901 г. по 5 сент. 1902 г., а затем освобождена под залог в 10 тыс. рублей. По выс. пов. 21 сент. 1903 г. выслана в Вост. Сибирь на 3 года. В 1904 г. бежала из Енисейск. губ.

Обзор 1902 (Ук.).—Доклады мин-ра юстиции, 1903, ч. 3, л. л. 690—692.—Деп. пол.: 4 д-во, 1902, № 286.—М-во юстиции, 1902, № 15236.

Полит. процессы, 30.—А. Енукидзе, Большевистские нелегальные типографии, 27 (ранее в «Пролет.Револ.» 1926, II (14), 120—121, и сб-ке «Техника большевистского подполья» II, 17).—«Искра» № 18, 1902 (Хроника рев. борьбы) («Искра» III, 58).—Там же, № 55, 1903 и № 75, 1904 (Хроника рев. борьбы).

Гинзбург, Шмарья (Шмерко) Янкелевич, сын купца. Род. в 1879 г. в Могилеве, окончил Бельск. (Смоленск. губ.) гимназию и с 1900 г. состоял студентом историко-филологического фак-та Московского ун-та. По агентурным сведениям, в 1900 г. был членом с.-д. ком-та в Гомеле (с С. Я. Цейтлиным, Я. Б. Нехамкиным и др.). Во время общего разгрома орг-ции в дек. 1900 г. остался на свободе; затем арестован в Гомеле в ночь на 15 апр. 1901 г. 1 мая т. г. выпущен без последствий. В 1902 г. участвовал в студенческих волнениях в Московск. ун-те, за что по постановлению Особ. совещания, утвержденному мин-ром вн. дел 7 марта т. г., подвергнут тюремному заключению на 6 месяцев. Отбывал наказание в Могилевск. губ. На основании общего выс. пов. 18 июля 1902 г. был освобожден досрочно—22 июля т. г. Воспрещено жительство в Москве на 1 год, тем не менее еще в 1902 г. принят обратно в Московск. ун-т в качестве вольнослушателя, а потом вернулся и число студентов.

Деп. пол., 3 д-во, 1902, № 1810.—Алфав. список студентов Московск. ун-та 1901—02, 1904—05 г. г.

«1905 г. в Гомеле и Полесск. районе» 10, 28, 33 (Н. Бухбиндер, Еврейское раб. движение в Гомеле 1890—1905 г. г.) (ср. его кн. «История еврейского раб. движения в России», 123, 132).—«Листок Рабочего Дела» VIII, 1901, 31 (Хроника рев. борьбы).

Гинзбург, Юдаса (Даша) Иевелевна, см. (Митув-Гинзбург, Ю. И.

Гинз(ц)бург, Яков Львович, сын 1-й гильдии купца. Род. в 1866 (?) г.; в 1886 г. окончил Саратовск. гимназию и в т. г. поступил в Московск. ун-т, но за участие в студенческих волнениях 1887 г. был уволен из него и выслан из Москвы на родину в Саратов. В 1888—89 г. поступил в Юрьевск. ун-т на

естественный фак-т, по окончании которого перевелся на медицинский фак-т того же ун-та. В 1895 г. был привлечен в Москве по с.-д. делу Мицкевича, Мандельштамов и др.; провел в предварительном заключении 2 месяца. Основанием для его привлечения послужило заключение экспертов, что одна из рукописей, найденных у Мицкевича, писана его рукой; вторичная экспертиза не нашла сходства почерков, и в янв. 1897 г. по соглашению мин-ров вн. дел и юстиции дело в отношении Г. было прекращено за недоказанностью обвинения. В 1896 г. закончил медицинское образование и позд ее работал врачем в Саратове.

Обзор 1895—96 (Ук.).—Ведомость 1897 (Ук.).—Деп. пол., 3 д-во, 1894, № 18.

Album academicum (Дерпт) (Ук.).—Медиц. список.—Л. Меньшиков, Охрана и революция, I, 257.—В. Невский, Очерки (Ук.).—Литература Московск. раб. союза, 320.

Гинсбург, см. Гайзбург.

Гинцбург, см. Гинзбург.

Гипшман, Лейзер Юделевич («Лева»), мещанин, булочник. Род. ок. 1877 г. в мест. Кузница, Сокольск. у., Гродненск. губ. Будучи вначале сионистом, в конце 90-х г.г. перешел в ряды с.-д., а после раскола партии стал большевиком. В 1900 г. привлекался при Бессарабск. губ. жанд. управлении за хранение и распространение революц. изданий; находился под стражей с 19 по 24 ноября 1900 г., а затем по выс. пов. 23 мая 1901 г. был подвергнут тюремному заключению на 3 месяца. 20 янв. 1902 г. арестован в Екатеринославе и привлечен к дознанию; по данным обвинения, Г., приобретя вместе с Зельдиной в дек. 1901 г. принадлежности тиснения, занимался печатанием запрещенных сочинений. В т. г. привлечен также в Одессе по делу «Южной революц. группы соц.-демократов» и обвинялся как один из ее организаторов и членов ее «агитаторского собрания». В связи с этим был переведен из Екатеринославск. в Одесск. тюрьму; позже отправлен в Тульск. тюрьму, где и содержался до приговора. По выс. пов. 31 дек. 1903 г. в разрешение обоих дознаний подлежал высылке в Вост. Сибирь на 8 лет; вместо этого, на основании общего выс. пов. от 11 февр. 1904 г., о замене в виду войны с Японией ссылки в Вост. Сибирь ссылкой в северн. и северо-вост. губ. Европ. России, был направлен в Архангельск. губ. и водворен в с. Карпогорском, Пинежск. у. 1 сент. 1904 г. бежал из ссылки. 12 ноября т. г. задержан в Нижнем-Новгороде вместе с А. Т. Титаренко с паспортом на имя саратовск. мещанина Ив. Вас. Краснова; при аресте выбросил из кармана сверток с мимеографированными изданиями Нижегородск. ком-та РСДРП. Был заключен в Нижегородск. тюрьму и привлечен к дознанию при Нижегородск. губ. жанд. управлении. 8 авг. 1905 г. отправлен из Нижегородск. тюрьмы обратно в Архангельск. губ. По указу 21 окт. 1905 г. освобожден от дальнейшего отбывания наказания. Обосновался после этого в Луганске. С 1907 г., после неоднократных неудачных попыток в этом направлении, ему удалось совместно с др. товарищами поставить в Луганске легальную газету «Донецкая Жизнь». В качестве ответственного редактора-издателя газеты Г. вынес на своих плечах те бесконечные преследования, которым она подвергалась со стороны администрации и которые сделали ее известной всей России. Последний штраф, наложенный в апр. 1912 г., застал его прикованным к постели тяжелой формой туберкулеза, вследствие чего отсидка — взамен штрафа — была отсрочена. В июле т. г., в связи с закрытием газеты, Г. был, однако, перевезен из больницы в Луганск. тюрьму, откуда он освобожден в начале августа при посещении тюрьмы губернатором. Умер в начале 1913 г.

Обзор 1902 (Ук.).—Деп. пол.: ос. отд., 1901, № 850, т. XV; 4 д-во, 1902, №№ 130 и 340; 5 д-во, 1904, № 49, ч. ч. 1 и 2.—М-во юстиции, 1900, № 11697.—Вед. о движении дел (Московск. суд. палата).

«Правда» 1913, № 44(248) (К—а, Л. Ю. Гипшман).

Полит. процессы, 30.—«Последние Известия» № 186, 1904, 7 и № 203, 1904, 8 (Хроника рев. борьбы).—«Летоп.Револ.» II, 1923, 57 (Е. Адамович, Из воспоминаний о партийной работе в Екатеринославе 1901—02 г. г.).—Там же, 1929, III (36), 127 (Т. Хаіт, З історії Одеської с.-д. організації напередодні II з'їзду партії. 1900—03 р. р.)

Гириинг, Виктор (в воспоминаниях: Гирлин, Гирлинг), рабочий вагонного цеха главных ж.-д. мастерских в Одессе. С 1901 г. принимал участие в работе с.-д. группы ж.-д. мастерских. В 1903 г. был арестован по делу о июльских событиях в Одессе; обвинялся в том, что являлся одним из главных «зачинщиков» и «подстрекателей», вел агитацию среди ж.-д. рабочих, распространял прокламации.

М-во юстиции, 1903, № 17480.

«1905 г. в Одессе и Одесщине» II, 95 (Ф. Ачканов, Наша работа в главных ж.-д. мастерских).—«Летоп.Револ.» 1924, II (7), 140, 148 (И. Кристаловский, Из истории зарождения и развития большевизма в Одессе. Воспоминания).

Гирш, Любовь Исааковна, см. Аксельрод, Л. И.

Гиршберг, Вульф Шоломович (он же Вильгельм Соломонович) (псевдоним «Лев Львович»), мещанин, студент Харьковск. ун-та. Род. ок. 1879 г. В 1902—03 г. г. принимал деятельное участие в транспортировании из-за границы искровской литературы: был организатором самостоятельного транспорта летом 1902 г., потом соединился с группой, имевшей во главе В. А. Носкова и Ф. И. Щеколдина и работавшей по транспорту «Искры» через Либаву. Департамент полиции приписывал Г. руководство кружками «Искры» в Вильне, Либаве и Риге. После провала в конце 1903 г. бежал из Либавы, но 2 янв. 1904 г. был арестован в Киеве и доставлен в Виленск. цитадель; к концу янв. 1905 г. оставался еще в тюрьме. 15—19 ноября 1907 г. Г. судился Временным военным судом в Харькове по делу о вооруженном сопротивлении войскам на заводе Гельферих-Саде 12 дек. 1905 г.; обвинялся по 2 ч. 101 ст. угол. улож.

и 279 ст. XXII кн. Свода воен. постановлений, но суд признал его виновным только в недонесении и приговорил к тюремному заключению на 8 месяцев, без ограничения в правах. Позднее Г.—помощник присяжн. поверенного в Харькове, а после Октября член коллегии защитников там же.

Ежегод. записки, 1904.—Деп. пол., ос. отд., 1898, № 5, ч. 13, лит. М.—Вед. сод. под стражей.—Главн. воен.-судн. упр., 1906, 5 отд., № 592/5, т. XI, ч. 2.

Л. Меньшиков, Охрана и революция, II, вып. 1, 154.—«Ленинский Сборник» VIII, 325 (Из эпохи «Искры» и «Зари». Переписка В. И. Ленина с агентами «Искры», членами русск. орг-ции «Искры» и членами ОК. Окт. 1900 г.—май 1903 г. Примечания).—«Последние Известия» № 166, 1904, 3 (Вильно), № 199, 1904, 8 (Хроника рев. борьбы), № 216, 1905 8 (то же).—«Был.» (загран.) VIII, 1908, 46 (Газета департ. полиции).

Гиршберг, Гирш Шоломович, мещанин г. Гольдингена, Курляндск. губ.; брат Вульфа Гиршберга. Род. 25 мая 1880 г. в г. Митаве, Курляндск. губ.; выдержал экзамен на аттестат зрелости при Либавск. гимназии. В 1900 г. привлекался в Либаве по делу «Либавск. латышского с.-д. рабочего союза» по обвинению в «подстрекательстве» рабочих к стачке, устройстве нелегальной кассы и составлении прокламации. Содержался под стражей с 8 мая 1900 г. В виду обнаружения им признаков душевного расстройства выпущен в т. г. (из Газенпотск. тюрьмы) под залог в 200 рублей и находился после этого на лечении в Рижск. больнице для душевно-больных — Роттенбурге. По выс. пов. 13 февр. 1902 г. определено подвергнуть его тюремному заключению на 8 месяцев. 10 апр. т. г. выслан этапом из Либавы в распоряжение Петербургского градоначальника и 22 апр. заключен в «Кресты», где содержался до 12 ноября 1902 г. По окончании срока заключения ему, по постановлению Особ. совещания при мин-ре вн. дел от 6 ноября 1902 г., было воспрещено на 5 лет жительство в столицах и столичных губ. Вернулся в Либаву, где оставался до окт. 1903 г. 2 янв. 1904 г. арестован в Киеве одновременно с братом и привлечен по делу о Центральном и Киевск. ком-тах РСДРП; обвинялся за «видное участие в центральной орг-ции» и транспортирование нелегальных изданий; недолго сидел в Киевск. Лукьяновской тюрьме, затем увезен в Киевск. крепость, где снова заболел психически. Вследствие этого 24 окт. 1904 г. выпущен под залог в 100 руб. с отдачей под особ. надз. полиции в Либаве.

Обзор 1900 (Ук.).—Деп. пол.: ос. отд., 1898, № 5, ч. 13, лит. М; 3 д-во, 1903, № 140; 4 д-го, 1904, № 90 и № 90, ч. 1.—М-во юстиции, 1900, № 11391.—Вед. сод. под стражей.—Вед. о движении дел (Киевск. суд. па

«Накануне» № 21—22, 1900, 253—254 (Из Либавы).—«Искра» № 67, 1904 (Хроника рев. борьбы).—«Револ. Россия» № 43, 1904, 24 и № 45, 1904, 21 (Хроника правительств. гонений).—«Был.» (загран.) VIII, 1908, 46 (Газета департ. полиции).—«Кат. и Сс.» 1925, VI (19), 193—195 (А. Локерман, По киевским тюрьмам в 1904—05 гг.).

Гиршберг, Гитель (Генриетта), учительница. 4 янв. 1904 г. арестована в Либаве и увезена в Виленск. тюрьму; обвинялась в транспортировании «Искры».

«Последние Известия» № 165, 1904, 1 (Либава), № 166, 1904, 3 (Вильно).

Гиршберг, Яхе Шоломовна (Иоганна Соломоновна), мещанка г. Гольдингена, Курляндск. губ.; вероятно, сестра Вульфа и Гирша Гиршбергов. Род. в 1883 г. в Митаве, училась до 8-го класса в Митавск. женской гимназии, 8-й класс окончила в Либавск. гимназии; состояла слушательницей зубоврачебных курсов в Харькове. В 1903 г. была привлечена по делу Харьковск. ком-та РСДРП; по сведениям полиции, находилась в близких сношениях с деятелями Харьковск. орг-ции, привлеченными несколько ранее ее (М. Г. Леонов и др.); при обыске найдена нелегальная брошюра. Содержалась под стражей в Харьковск. тюрьме с 16 апр. до 3 мая 1903 г., затем выслана под особ. надз. полиции по месту жительства родителей (г. Либава). Дело было прекращено Харьковск. губ. совещанием по недостаточности улик.

Деп. пол.: ос. отд., 1898, № 5, ч. 12, лит. Ж; 4 д-во, 1903, № 465, ч. 55.—М-во юстиции, 1905, № 18980.

«Револ. Россия» № 25, 1903, 24 (Хроника обысков и арестов).

Гиршфельд, Песя Куселевна, мещанка г. Митавы. Род. ок. 1883 г. Приблизит. в июле—авг. 1902 г. была задержана на пограничной станции Александрово, Варшавско-Венск. ж. д., при возвращении из-за границы, с транспортом нелегальных изданий (835 экземпляров в чемодане с двойным дном); у Г. был отобран и список найденной у нее литературы, снабженный оттиском каучукового штемпеля книжного склада «Союза русских соц.-демократов». Позже освобождена под залог в 500 рублей и состояла под особ. надз. полиции в Лодзи; на основании выс. пов. 19 марта 1903 г., по вменении в наказание предварительного заключения, выслана в Вост. Сибирь на 4 года; была водворена в с. Бирюльском, Верхоленск. у., Иркутск. губ. По манифесту 11 авг. 1904 г. освобождена из ссылки и вернулась в Лодзь.

Деп. пол., 3 д-во, 1904, № 2874.

«Последние Известия» № 82, 1902, 4 (Александрово).

Гительман, Хаим, студент Одесск. ун-та. 28 сент. 1901 г. был арестован в порядке положения об охране по делу об Одесск. ком-те РСДРП; к дознанию по этому делу не был привлечен.

М-во юстиции, 1901, № 11232.

Гитник, Песя (Полина) Вульфовна.

См. девяностые годы.

Гитник, Фрима (Фанни) Вульфовна.

См. девятисотые годы.

Гитченко, Иван Андреевич, рабочий. В 1903 г. член с.-д. кружка в Таганроге. 19 янв. 1906 г. арестован там же на с.-д. собрании.

«История пролетарской борьбы в Таганроге» I, 9 (Первые зачатки рев. с.-д. кружков).—Там же, IV, 6 (Очерки по истории рев. движения 1905 г. в Таганроге).

Гишвалинер (Гешволинер), Перец (Петр) Иосифович («Парижанин»; со времени гетманского подполья—Михаил Освальд), рабочий-портной. В с.-д. движение вступил в 1904 г. (см. ниже) в Виннице, работая сначала в качестве бундовца, позже, попав в эмиграцию, примкнул к большевикам.

Перед революцией жил в Швейцарии. В мае 1917 г. вернулся в Винницу, где вошел в ком-т большевиков; на 2-й областной конференции большевиков Киевск. округа в начале июля 1917 г. избран членом Юго-западного областного ком-та партии. В связи с июльскими днями был арестован в Виннице, но вскоре освобожден в виду энергичного протеста рабочих. Выдвигался кандидатом от большевиков в Учредительное собрание по Подольск. избирательному округу. Принимал деятельное участие в событиях окт. 1917 г.—янв. 1918 г. на Подолии (борьба с юнкерами, потом со сторонниками Центральной рады), окончившихся установлением Советской власти, и в первый ее период работал на посту товарища председателя Винницк. гор. совета, оставаясь одновременно одним из руководителей партийной работы. После оккупации Украины немцами уехал в Москву, откуда направился снова на Подолию для подпольной работы; создал нелегальную большевистскую орг-цию в г. Проскурове и был от нее делегатом на первом съезде КП(б)У в Москве в июле 1918 г. После захвата Украины Деникиным Г. некоторое время работал в Челябинске и Западной Сибири в судебных органах; в последующие годы он работал в Грузии и др. местах, а затем в связи с крайним обострением туберкулеза легких должен был прекратить всякую работу; умер 15 ноября 1928 г. в Виннице.

Большинство источников указывает на участие Г. в с.-д. движении, начиная с 1904 г. (или вообще ранее 1905 г.); в извещении о его смерти, опубликованном Винницк. Окружком в газете «Робітнича Газета» 1928, № 109, Г. назван членом партии с 1905 г.

1917 г. на Киевщине (Ук.).

«Правда» 1928, № 290 (Н. Тарноградский, И. Миллер, Б. Красноленский, Б. Фейглер, П. Гишвалинер—Освальд).—Там же, 1928, № 297 (В. Карпинский, Ц. Рабинович, Г. Соколинский и др., Памяти тов. Петра (Гишвалинер-Освальд).

Первый съезд Комм. партии (большевиков) Украины 5—12 июля 1918 г. Статьи и протоколы съезда. Харьков, 1923, 141, 170, 183.—Е. Бош, Год борьбы (Ук.).—А. Зекцер, 1905 рік на Поділлі, 54.—«Летоп. Револ.» V, 1923, 215, 216 (Н. Тарноградский, Возникновение и первые шаги большевистской орг-ции на Подолии. Отрывок из воспоминаний).—Там же, 1926, III—IV (18—19), 91—94, 96, 99, 100, 102, 103 (И. Миллер (Бирштейн), Из истории Винницк. орг-ции большевиков. 1917 год).—Там же, 1927, I (22), 23, 25, 27—29 (В. Красноленский, Большевики Подолии перед Октябрем).—«Записки Ин-та Ленина» II, 1927, 94 (В. Карпинский, Владимир Ильич за границей в 1914—17 г. г.).

Глаголев, Николай Матвеевич, литератор, инженер. Род. 1 мая 1880 г. в Варшаве, сын корпусного врача 6-го армейского корпуса. Учился в Варшавск. 1-й гимназии и в гимназии при Историко-филологическом ин-те в Петербурге, из которой в 1894 г. вышел. Звание инженера получил впоследствии в Высшей технической школе в Львове. К революц. движению Г. примкнул с середины 90-х г. г. В марте 1897 г. принял участие в Ветровской демонстрации, во время которой впервые был арестован. В дальнейшем, будучи связан с петербургск. «Союзом борьбы за освобождение раб. класса», работал как пропагандист на Петербургск. стороне (среди рабочих завода Лангензиппен, фабрики Кнебель и т. д.), участвовал в доставке с.-д. литературы из-за границы, устраивал вечера в пользу «Союза борьбы». В связи с кампанией Н. К. Михайловского против марксистов Г. послал последнему резкое письмо (1897 г.?), которое обсуждалось на сходках молодежи; выступал как марксист против народников на студенческих диспутах. С 1897 г. по 1900 г. работал в повременной печати: «Научное Обозрение», «Новое Слово», «Журнал для всех», «Жизнь», «Русск. Экономическое Обозрение», «Северный Курьер». В ночь на 12 марта 1898 г. Г. был арестован и просидел в ДПЗ 7 месяцев по делу о группе «соц.-революционеров» (дознание о Н. П. Буличе, В. А. Вознесенском, С. и Е. Клитчоглу и др.); по соглашению мин-ров вн. дел и юстиции дело в отношении Г. было затем прекращено в виду его продолжительного ареста и несовершеннолетия. После выхода из тюрьмы, в 1899 г. состоял секретарем редакции «Жизни». С конца 1900 г. занялся книгоиздательской деятельностью; первой книгой, выпущенной им, была работа Шульце-Геверница «Очерки общественного хозяйства и экономической политики в России», в переводе Б. Авилова и П. Румянцева и с предисловием П. Струве (вышла в 1901 г.). С 1901 по 1904 г. г. редактировал издания фирмы «Книжное Дело» в Москве. С 1904 до 1909 г. г. руководил исключительно собственным издательством, выпустив ок. 200 работ разных авторов по вопросам социально-экономическим, историческим и юридическим, а также собрания сочинений некоторых беллетристов (в

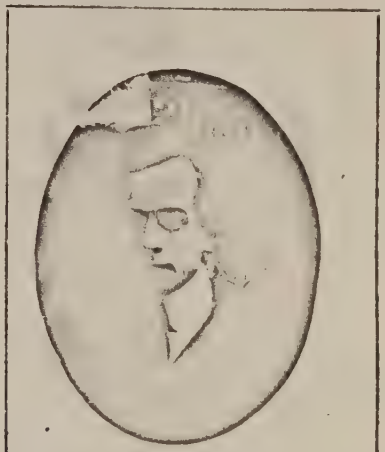

Н. М. Глаголев.

С фотогр. 1890-х гг.
Из собр. Музея «Каторга и Ссылка».

издательстве Г. принимали, м. пр., участие Плеханов, Дейч, Мартов, Парвус, Троцкий, Теплов, Стеклов, Чернышев, И. Гурвич, Е. Смирнов и др., а из иностранных с.-д.—Каутский, Люксембург, Вандервельде и др.). Сосредоточившись гл. обр. на издательской деятельности, Г. не прекратил своего участия в нелегальной работе. Начиная с осени 1904 г., издательство Г. являлось центром, куда поступали партийные сведения и приезжали партийные товарищи, где заседал ЦК, откуда партийные орг-ции получали бумагу для своих изданий и пр. Перед 1 мая 1905 г. Г. был в третий раз арестован, но вскоре освобожден. В период первой революции помогал Л. Б. Красину в организации большевистской газеты «Новая Жизнь» и легальной типографии большевиков. Во время существования союза книгоиздателей для борьбы за осуществление свободы печати состоял в нем членом правления и руководил деятельностью Бюро союза; от союза был делегирован в Совет рабочих депутатов, Союз рабочих печатного дела и в Союз союзов. На выборах во II Госуд. думу был избран выборщиком от с.-д. по Петербургу. После третьеиюньского переворота издательство Г. попало в весьма трудное положение, книги, выпускавшиеся им, стали подвергаться систематическим конфискациям. Против Г. был возбужден ряд дел по 128 и 129 ст. ст. угол. улож.; к началу 1909 г. издательство фактически прекратило свое существование, а Г. перешел на нелегальное положение. В 1910—11 г. г. он сделался авиатором и летал под фамилией Д. И. Волкова. В 1911 г. арестован и приговорен Петербургск. суд. палатой 20 сент. т. г. за издание 9 книг, в которых было усмотрено «преступное» содержание (Парвус—Россия и революция, Мартов—Пролетарская борьба в России, Мякотин—Идея земского собора, Троцкий—Наша революция и т. д.), к 2 годам крепости (по 129 ст.); срок был сокращен по выс. пов. до 6 месяцев. Приговор исполнен 14 дек. 1911 г. Преследования Г. за его издательскую деятельность продолжались и позже, и последний его процесс, за издание книги Арну о Парижск. коммуне, имел место в ноябре 1916 г. Находясь в заключении, Г. написал работу «История воздухоплавания», которая была издана в Петербурге в 1912 г. В том же 1912 г. редактировал журнал «Вестник Воздухоплавания». В ноябре 1912 г. вступил в газету «День», в которой редактировал литературный и воздухоплавательный отделы и участвовал как один из постоянных сотрудников. С 1913 г. до революции 1917 г. работал в издательстве Сытина; с 1915 г. параллельно работал как инженер по разработке проектов новых заводов и т. д. В апр. 1917 г. выбран директором завода с.-х. машин в Бердянске, в то время переоборудованного на производство аэропланов, и оставался директором этого завода до конца гражданской войны. В 1922 г. работал во Внешторге, затем до середины 1924 г. в разных орг-циях по линии ВСНХ. В 1924—25 г. г.—в Книгосоюзе и Госиздате; в 1926—30 г. г. занимался разработкой и консультацией строительных проектов жилищно-коммунального строительства, одновременно сотрудничал в прессе. С 1929 г.—зам. председателя правления Объединения художников-реалистов, редактор его изданий (по 1931 г.) и заведующий архитектурно-проектной секцией. С июля 1931 г., кроме того, состоит редактором изданий по политехнизации Изд-ва Ленинградск. Облисполкома и Ленсовета.

Сведения Н. М. Глаголева (1931 г.).—Ленингр. научно-исслед. ин-т книговедения, фонд С. А. Венгерова, автобиография Н. М. Глаголева (1913 г.).—Вестн. справ. о судим., 1912, кн. II, № 16636.—Обзор 1898—99 (Ук.).—Регистратор.—Деп. полиц. ос. отд., 1898, № 5, ч. 6, лит. А; 3 д-во, 1897, № 490.

Справочная книга о печати всей России. Составил Д. Вальденберг. П., 1911, 261, 275, 280, 285, 287, 293, 294, 307.—С. Венгеров, Предварительный список русск. писателей и ученых, I, вып. 2, 181.—М. Ахун и В. Петров, Петербург в 1905—07 г. г. (Ук.).—С.-д. движение в России, I, 169, 170, 381.—В. Поссе, Мой жизненный путь (Ук.).—«Наше Время» II, 62 (Хроника арестов).—«Группа «Освобождение Труда» V, 237—238 (Е. Смирнов, Письмо к Г. В. Плеханову).—«Летучие Листки» № 43, 1898, 21 (Хроника арестов) № 44, 1898, 14 (Список заключенных в СПБ. тюрьмах).—«Листок Работника» VIII, 1898, 40 (Хроника арестов), IX—X, 1899, 89 (то же).—«Листок Рабочего Дела» VIII, 1901, 27 (Хроника рев. борьбы).—«Право» 1906, № 40, 3101 (Хроника).—«Речь» 1911, № 259 (Хроника. Судебные вести).—«Был.» XVI, 1921, 121 (С.-Петербургск. охранное отделение в 1895—1901 г. г. «Труд» чиновника отделения П. Статковского).—«Красн. Летоп.» IX, 1923, 70, 71 (Р. Арский, Эпоха реакции в Петрограде. 1907—10 г. г.).—«Современник» II, 1923, 182 сл. (С. Любимов, Ф. Лассаль перед судом русск. цензуры).—«Красн. Летоп.» 1924, I (10), 242 (Б. Филиппов. Памяти М. М. Филиппова).—«Пролет.Револ.» 1927, VII (66), 219 (Ф. Э. Дзержинский по письмам и документам).—«Красн. Летоп.» 1931, III (42), 62 (В. Бонч-Бруевич, Большевистские издательские дела в 1905—07 г. г.).

Глаголева, Александра Матвеевна.
См. девяностые годы.

Гладилин, инженер. В 1904—05 г. г. вел с.-д. работу на Курск. ж.-д. узле. Принимал активное участие в подготовке октябрьской забастовки 1905 г. в Белгороде.

«1905 г. в Курск. губ.», 90 (Из истории Курск. орг-ции РСДРП).—«Спутник Большевика» 1925, IX, 38 (Курск. с.-д. орг-ция в первую русск. революцию).—Там же, 60 (Л. Патлай, Воспоминания участника революции 1905 г.).

Гладилин, Алексей Петрович.
См. девяностые годы.

Гладкий, Афанасий Петрович, сын псаломщика. Род. ок. 1878 г., окончил Черниговск. духовную семинарию и Демидовский юридический лицей в Ярославле; состоял в 1902—03 г. г. кандидатом на судебные должности при Черниговск. окружном суде. В 1902 г. был привлечен при Ярославск. губ. жанд. управлении по соединенному делу о Ярославск. студенческом ком-те и ком-те РСДРП. Г. входил в состав студенческого ком-та, который был связан с местным ком-том партии и оказывал ему всевозможное содействие в его работе. Под стражей содержался с 27 по 28 июня 1902 г. (по др. сведениям, арестован 23 апр. 1902 г.), затем отдан под особ. надз. по-

линии. Обвинение ему было предъявлено в принадлежности к «сообществу», предоставлении своей квартиры для собраний и распространении в марте 1902 г. по городу воззваний. По выс. пов. 22 авг. 1903 г. определено было выслать Г. в Архангельск. губ. на 3 года; в т. г. Г. подал прошение царю о помиловании и на основании выс. пов. от 3 дек. 1903 г. освобожден от высылки в Архангельск. губ.

Обзор 1902 (Ук.).—Доклады мин-ра юстиции, 1903, ч. 2, л. л. 613—622, ч. 3, л. л. 1058—1059.—М-во юстиции, 1902, № 15017.

О. Варенцова, Северный раб. союз, 31 (ранее в «Пролет.Револ.» IX, 1922, 27).—«Из истории раб. и конф. движения в Ярославле», 82 (Списки т. т., привлекавшихся в Ярославле за рев. деятельность).—«Искра» № 23, 1902 (Хроника рев. борьбы) («Искра» III, 166).—«Искра» № 77, 1904 (Хроника рев. борьбы).

Гладких, Илья Семенович, из крестьян села Разумного, Белгородск. у., Курск. губ., штукатур. Род. 20 июля 1863 г. в Белгороде; образования не получил. Работал в Одессе. Впервые распропагандирован, повидимому, под руководством В. Я. Федорова, высл ного из Одессы в Сибирь в 1879 г. и по возвращении из ссылки жившего в Одессе в 1889—1890 г.г. Принимал участие в сходках рабочих, которые устраивали с.-д. Д. Гольдендах (Рязанов) и Б. Рубинштейн в 1890 г. в Одессе на квартире у Сергея Ефимова. Вследствие этого привлечен в качестве свидетеля к дознанию, возникшему в 1891 г. при Одесск. жанд. упр. (дело Гольдендаха и др.). При допросе, не отрицая знакомства своего с Рубинштейном, отказался дать «определенные показания». Арестован и привлечен к дознанию обвиняемым в 1895 г. по смешанному революц. кружку соц.-демократов и народовольцев (А. Борейша, Б. Окольский и др.), который вел пропаганду среди одесских рабочих, причем Г. обвинялся в участии в кружке и в майской сходке 1895 г. По выс. пов. от 8 янв. 1897 г., по вменении в наказание предварит. заключения, Г. подчинен гласн. надз. полиции на 2 г. вне столиц и столичн. губерний. Водворен в Ростове н/Дону, откуда в 1898 г. переведен в Таганрог, где и проживал потом в течение ряда лет.

Обзоры 1891, 1895—96 (Ук.).—Ведомость 1897 (Ук.).—Деп. пол.: 3 д-во, 1899, № 108; 4 д-во, 1891, № 243, 1895, № 168.—М-во юстиции, 1891, № 10963.

«Листок Работника» III—IV, 1897, 16 (Хроника рев. борьбы).—«Краси. Архив» 1926, VI (19), 204 (С. Вали, Первомайские речи в Одессе в 1895 г.).

Гладких, Константин, рабочий. Ок. конца 1904 г. вошел в состав организованного тогда же Шевченко с.-д. большевистского кружка паровозных мастерских в Екатеринославе; в 1905 г.—член партийного ком-та мастерских.

«Звезда» (Екатеринослав) № 1025, 1925 (С. Таранушенко. Из воспоминаний железнодорожника) (позже по-украински в «Летоп.Револ.» 1930, VI (45), 259, 261).

Гладков, рабочий. В 1903 г. в Елисаветграде входил в с.-д. кружок, организовавшийся на заводе «Эльворти».

«Всеобщая стачка 1903 г. на Украине», 61 (Б. Линцер. К истории забастовки 1903 г. в Елисаветграде).—«Летоп.Револ.» 1928, V (32), 106 (Его же, Из истории рев. движения в Елисаветграде).

Гладков, рабочий. Участник с.-д. группы, организованной в Кулебаках (Ниже ородской губ.) И. М. Бейнштоком в 1903 г.

«Двадцать лет рабочей орг-ции», 147 (Куратников, К двадцатилетию существования Кулебакск. орг-ции).

Гладков, Константин Николаевич, сын купца. Род. 12 дек. 1882 г. в г. Муроме, Владимирск. губ. В 1900 г. окончил Муромск. реальное уч-ще. С т. г. будучи студентом Петербургск. технологического инта, являлся одним из руководителей муромск. землячества, которое поддерживало тесную связь с Муромом и уездом и вело там просветительно-революц. работу (посылка литературы, в том числе нелегальной, и т. д.). Принадлежал к с.-д. 16 марта 1903 г. арестован, вне связи с деятельностью землячества, в Петербурге; привлечен обвиняемым по 250 ст. улож. о наказ.; после тюремного заключения (в «Крестах») выслан в июне т. г. в Муром под особ. надз. полиции. По выс. пов. 26 мая 1904 г. вменено в наказание предварительное заключение. В конце 1904 г. вернулся в Петербург для отбытия военной службы в Семеновском полку. В 1917 г.—меньшевик, городской голова в Муроме. Ок. 1922—23 г. г. член правления «Муромск. металлотреста».

Деп. пол., 4 д-во, 1903, № 531 и № 531, ч. 5.

«Двадцать лет рабочей орг-ции», 167, 168 (А. Рябинин, К истории Муромск. землячества в Петербурге. 1894—1914).—«25 лет Муромск. орг-ции», 54 (Крылов, Борьба за власть).—«Владимирские Губ. Ведомости» 1917, № 30 (Списки гласных и кандидатов к ним Муромск. гор. думы).

Гладкова, Нина. В начале 900-х г. г. входила в с.-д. кружок при Молитовской мануфактуре в Канавине.

«1905 г. в Нижегородск. губ.», 150 (И. Степанов, Канавино в революцию 1905 г.).

Гладнев, Иван (Ив., И.), литературный псевдоним С. М. Закса (см.).

Гладышев, Александр Николаевич («Александр Маленький»), сын служащего, учитель. Род. в г. Павлодаре, Семипалатинск. обл., ок. 1882 г.; учился в учительской семинарии. Примкнул к революц. движению в Омске в 1901 г., под влиянием своей работы в 1900 г. на каменноугольных копях Павлодарск. у. В течение 1901—04 г. г. работал в омских с.-д. кружках (по этой работе был связан с Н. Дербышевым, Залогиным, Ляховецким-Майским и др.). В 1905—1907 г. г. работал гл. обр. в Томск. с.-д. орг-ции, примыкая в этот и последующий период к меньшевикам; был здесь членом подкомитета и комитета РСДРП (с А. Кузнецовой, Гутовским-Маевским, Кировым и т. д.). От Томск. орг-ции был делегатом на съезде Сибирск. с.-д. союза (первом или втором?). Работал, кроме того, в 1905—1906 г. г. в Омск. с.-д. ком-те, в 1906 г. в с.-д. орг-ции в Кургане, тесно связанной с Смск. орг-цией. В 1908—09 г. г. работал в Иркутск. орг-ции. В 1910 г. входил в редакцию «Омского Вестника», находившегося тогда в руках с.-д. (литературный

псевдоним «Глан»). По делу Томск. ком-та в 1906 г. сидел 3—4 месяца в тюрьме, а в 1907 г. получил ссылку в Вятск. губ. В 1911 г. сидел 1 месяц в тюрьме в Омске также по томск. делу. В 1917 г. примыкал по своим взглядам к меньшевикам-оборонцам. Состоял в т. г. в Омске гласным местной городской думы, членом Акмолинск. областной продовольственной управы и членом совета краевого учительского союза, выставлялся кандидатом в Учредительное собрание по Степному избирательному округу по списку «объединенных социалистических групп» (оборонцы эсеры и меньшевики, «Единство», трудовики), возглавлявшемуся будущим колчаковским премьером П. В. Вологодским. Будучи активным противником большевиков, играл во время свержения первой советской власти в Сибири видную роль в органах белой «общественности». Впоследствии, проживая в Москве, являлся членом подпольной меньшевистской ячейки в Центросоюзе и был привлечен в связи с делом контр-революц. меньшевистского центра «Союзное бюро ЦК РСДРП (м)»; отбывает ныне наказание в концлагере.

Сведения А. Н. Гладышева (1925 г.).

Б. Шумицкий, В сибирск. подполье, 76, 77. —Процесс контр-революционной орг-ции меньшевиков (1—9 марта 1931 г.). Стенограмма судебного процесса, обвинительное заключение и приговор. М., 1931, 14, 15, 79.—«Из прошлого Сибири», 43, 53, 59 (Ф. Виноградов, Рабочая печать Сибири. Исторический очерк). —«Заря» (Омск) 1917, №№ 12, 13 (Список кандидатов в Учредит. собрание по Степному избират. округу объединенных социалистич. групп) (сведения о деятельности Г. в 1917 г. см. также во многих др. №№ той же газеты).—«Сибирские Огни» 1925, II, 125, 126 (И. Филиппов, Воспоминания девятьсотпятинка).—«Пролет. Револ.» 1926, V (5а), 207 (Н. Баранский, Об октябрьских днях 1905 г. в Томске).—«Рабочий Путь» (Омск) 1928, № 170 (Ф. Виноградов, Эпоха II партсъезда).

Глазберг, Анна Михайловна, см. Катаурова, А. М.

Глазенап. Активный с.-д. работник в Ярославле в период 1903—04 г. г.

«Пролет. Револ.» 1926, I (48), 91 (А. Стопани, Накануне и после II съезда РСДРП. Наброски из воспоминаний).

Глазерман, Вульф Нохимович, см. Глезерман, В. Н.

Глазман, Лея Иоселевна (Иосифовна), мещанка г. Бобруйска, Минск. губ., работница на гильзовой фабрике. Род. ок. 1879 г. в Одессе. В 1901 г. была привлечена к дознанию об Одесск. ком-те РСДРП, по обвинению в принадлежности к составу организованных ком-тов «цеховых советов». Первоначально была арестована 9 авг. (по др. сведениям, 27 авг.) 1901 г. и 12 окт. т. г. выпущена под особ. надз. полиции; 15 февр. 1902 г. вторично арестована по тому же делу, т. к. продолжала вести, по сведениям полиции, революц. работу. После волнений в Одесск. тюрьме переведена в Седлецк. тюрьму, куда была привезена 16 авг. 1902 г. 29 сент. 1902 г. снова освобождена под особ. надз. полиции. На основании выс. пов. 11 июня 1903 г. Г. была выслана в Вост. Сибирь на 3 года. В августе 1903 г. водворена в дер. Заледеевке, Енисейск. губ. и у. В 1904 г. подписала коллективное заявление ссыльных Енисейск. губ., содержавшее ряд требований к администрации. По манифесту 11 авг. 1904 г. срок ссылки сокращен на одну треть. В июне 1905 г., с окончанием срока, выехала в Одессу.

Обзор 1901 (Ук.).—Доклады мин-ра юстиции 1903, ч. 2, л. л. 275—285.—Деп. пол.: ос. отд., 1903, № 2222, 3 д-во, 1905, № 1169; 4 д-во, 1901, № 547.—М-во юстиции, 1901, № 11232.

«Последние Известия» № 91, 1902, 1 и № 142, 1903, 3 (Седлец), № 158, 1903, 6 (Из Сибири).—«Револ. Россия» № 11, 1902, 27 (Хроника рев. борьбы).—«Искра» № 45 1903 (Хроника рев. борьбы) («Искра» VII, 113).

Глазов, Егор Николаевич («Министр»), крестьянин дер. Корандаковой, Мценск. у., Орловск. губ., рабочий-маляр (столяр?) Род. в 1881 г. 18 апр. 1902 г. задержан в Ростове-на-Дону при попытке устроить демонстрацию и привлечен по делу о Донск. ком-те РСДРП и демонстрации 18 апр. После допроса освобожден из-под стражи (20 апр. т. г.) и отдан под особ. надз. полиции в Екатеринодаре, Кубанск. обл.; в 1903 г. выехал в Екатеринослав, но там на жительстве не обнаружен и разыскивался департ. полиции. Обвинялся в принадлежности к с.-д. орг-ции и участии в демонстрации. Дело было прекращено по указу 21 окт. 1905 г. Принимал активное участие в революции 1905 г. в Ростове-на-Дону; был членом боевой дружины и участником декабрьского восстания на Темернике. 21 дек. 1905 г. при взрыве бомб в столовой завода «Аксай» Г. был тяжело ранен (по др. сведениям, Г. погиб при взрыве).

Розциркуляр 1903.—Деп. пол., 4 д-во, 1904, № 872.—М-во юстиции, 1905, № 18029.

«1905 г. в Ростове-на-Дону», 138, 139 (А. Водолажский, Восемь дней на восставшем Темернике).—Там же, 165 (Горин, На улицах Ростова).—Там же, 209 (М. Чилингиров, На помощь восставшему Темернику).—«1905 г. на Северн. Кавказе», 270 (Календарь рев. событий 1905 г. на Северн. Кавказе).

Глазов, Степан Иванович, один из партийных псевдонимов (нелегальная фамилия?) Н. А. Скрыпника (см.).

Глазов, Хаим-Лейба Рахмиэлевич, херсонск. мещанин. Род. ок. 1884 г. Арестован в Одессе 16 февр. 1904 г. и привлечен к дознанию по 2 ч. 251 ст. улож. о наказ. При личном обыске найдено 25 экземпляров прокламации «Кто наш враг», изд. РСДРП от февр. 1904 г. К 1 сент. 1904 г. сидел еще в Одесск. тюрьме; вскоре после этого дело прекращено прокурором Одесск. окружного суда (повидимому, на основании манифеста 11 авг. 1904 г.).

Деп. пол., 4 д-во, 1904, № 572.—Вед. сод. под стражей.—Вед. о движении дел (Одесск. суд. палата).

Глазунов, Андрей, одна из нелегальных фамилий А. П. Серебровского (см.).

Глазунов, Варфоломей (он же **Голозан**), крестьянин. 25 янв. 1902 г. был арестован по обвинению в принадлежности к кружку «Зіронька», организовавшемуся в с. Зеленом, Верхнеднепровск. у., Екатеринославск. губ.—см. биографию Глазунова Николая.

Деп. пол., 4 д-во, 1902, № 130

Глазунов, Григорий Иванович, мещанин г. Ростова, Ярославск. губ., рабочий-столяр в ж.-д. мастерских Московск. линии в Ярославле. Род. 27 янв. 1876 г., окончил приходскую школу. В 1902 г. был привлечен в Ярославле по делу «Северн. рабочего союза». Арестован 23 апр. 1902 г.; сидел в Московск. тюрьме (дознание производилось при Московск. губ. жанд. управлении). 23 окт. 1902 г. освобожден из-под стражи и отдан под особ. надз. полиции в г. Ростове (Ярославском). Г. обвинялся в том, что, войдя в сношения с главными деятелями орг-ции, распространял среди рабочих нелегальную литературу. По агентурным сведениям, О. А. Варенцова, на случай своего ареста, рекомендовала для продолжения работы обратиться, среди других, к Г., как одному из «верных людей». По выс. пов. 21 сент. 1903 г. определено подчинить Г. гласн. надз. полиции на 2 года в месте его жительства; отбывал надзор также в Ростове Ярославском. По манифесту 11 авг. 1904 г. срок сокращен на одну треть, и 21 янв. 1905 г. надзор был снят.

Обзор 1902 (Ук.).—Доклады мин-ра юстиции, 1903, ч. 3, л. л. 681—689.—Рос. циркуляр 1903.—Деп. пол.: 3 д-во, 1905, № 330; 4 д-во, 1902, № 523.—М-во юстиции, № 15363.

Л. Меньшиков, Охрана и революция, II, вып. 2, 93.—О. Варенцова, Северн. рабочий союз, 39, 43, 76 (ранее в «Пролет.Револ.» IX, 1922, 35, 38, 260).—«Из истории раб. и комм. движения в Ярославле», 81 (Списки т. т., привлекавшихся в Ярославле за рев. деятельность).—«Ярославль в первой русск. революции», 27 (Е. Волин, Парторганизация в 1894—1904 г. г.).—«Искра» № 29, 1902 (Хроника рев. борьбы), № 30, 1902 (Хроника раб. движения и письма с фабрик и заводов) («Искра» IV, 139, 154).

Глазунов, Николай (он же **Голозан**), сельский учитель. Один из руководителей революц. кружка «Зіронька», организовавшегося летом 1901 г. в с. Зеленом, Верхнеднепровск. у., Екатеринославск. губ. Кружок распался после арестов, имевших место в 1902 г. По заключению производивших расследование жандармов, кружок был организован Екатеринославск. ком-том РСДРП в лице Александра Зимионко, с которым Г. находился в непосредственных отношениях, получая от него инструкции и литературу; согласно данным обвинения, Г. и сам изготовлял воззвания, которые распространял среди крестьян Верхнеднепровск. у. Г. был арестован 21 янв. 1902 г.; при обыске у него были отобраны нелегальные издания («Искра», «Южный Рабочий» и т. д.) и «билет», выданный Екатеринославск. ком-том РСДРП на право сбора денег на нужды ком-та.

Деп. пол., 4 д-во, 1902, № 130.

«Летоп.Револ.» 1926, V (20), 107—110 (Э. Когон, Из истории селянского движения на Екатеринославщине накануне 1905 г.) (ср.: «История Екатеринославск. с.-д. орг-ции», 308—309).

Глазырин, рабочий. В период 1900—1901 (?) г. г. был членом кружка, повидимому, с.-д. направления на заводе Шибаева в Баку (вместе с Горобченко, Новосельцевым и др.).

«Из прошлого» (Баку), I, 143 (Степан Черногородский (Горобченко), Революц. дни) (то же в газете «Бакинский Рабочий» 1923, № 57).

«Глан», литературный псевдоним А. Н. Гладышева (см.).

Гланц, Давид Львович, мещанин г. Одессы, врач. Род. в 1861 г. По окончании Одесск. реального уч-ща уехал в 1883 г. за границу, где учился в Цюрихск. и Вюрцбургск. ун-тах и окончил медицинский фак-т. В разное время жил в Болгарии и из Болгарии же вернулся в Россию ок. 1901 г.; в т. г. получил звание русск. врача, занимался медицинской практикой в Одессе. По сведениям агентуры от 1891 г., Г. в Цюрихе поддерживал сношения с П. Б. Аксельродом и др.; участвовал в сборе денег и распространении литературы.

Деп. пол., 3 д-во, 1900, № 1732.

Медиц. список, 1902 сл.

«Гласная буква», один из литературных псевдонимов А. И. Кабцана (см.).

«Глассон», один из псевдонимов Н. А. Скрыпника (см.).

«Глатт», псевдоним в переписке «Искры» Г. И. Окуловой-Теодорович (см.).

«Глеб», партийный псевдоним Г. Я. Аврашева (см.).

«Глеб», партийный псевдоним С. Н. Бабаева (?) (см.).

«Глеб», один из партийных псевдонимов Б. Е. Бродского (см.).

«Глеб», «Глебов, Н.», см. Глебов-Авилов, Н. П.

«Глеб», партийный псевдоним Истомина (см.).

«Глеб», партийный псевдоним А. Я. Мутника (см.).

«Глеб», партийный псевдоним Н. П. Осинкина (см.).

«Глебов», «Борис Николаевич», партийный псевдоним В. А. Носкова (см.).

Глебов, соц.-демократ; в конце 1902 г. работал в Одессе в каменоломнях.

«Известия» (Одесса) № 2600, 1928 (Д. Павленко, У истоков партии. По материалам Одесск. истпарта и Краевого центр. архива).

Глебов, Василий Петрович, крестьянин с. Ново-Никольского, Звенигородск. у., Московск. губ. Род. в 1880 г. в Москве, сын владельца столярной мастерской. В 1889—92 г. г. учился в церковно-приходской школе. В ночь на 31 янв. 1902 г. был арестован в Москве, когда явился на квартиру А. С. Андреевской, у которой была обнаружена нелегальная «техника». При Г. оказались: рама и деревянная доска для мимеографа, выписка из нелегального издания и конспиративные записки с обозначением каких-то номеров; эти записки Г. в охранном отделении пытался уничтожить. Привлечен по делу о «47 лицах, обвиняемых в подготовлении устройства 9 февр. 1902 г. в Москве уличной демонстрации при участии рабочих». По постановлению Особ. совещания, утвержд. хин-ром вн. дел 7 марта 1902 г., выслан в Вост. Сибирь на 2 года. Водворен сначала в с. Курагинском, Минусинск. у., Енисейск. губ., с авг. 1902 г. жил в Красно-

ярске. На основании общего выс. пов. 13 сент. 1902 г. (о лицах, сосланных в связи со студенческими волнениями начала 1902 г.) срок надзора был сокращен Г. до 1 июля 1903 г. с разрешением отбывать его в Европ. России за исключением городов с ун-тами и др. высшими учебными заведениями. Оставался в Красноярске, затем, получив разрешение на выезд за границу для лечения, уехал туда в февр.—марте 1903 г. Жил в Париже. В том же 1903 г. Г. подлежал привлечению по делу Московск. орг-ции РСДРП, возникшему в июне этого года (т. наз. дело о «с.-д. сообществе, организованном в Москве заграничным центром «Искры»: Батырев, Черномордик, Котельников, Лещинский и др.). Разыскивался департ. полиции как подлежащий аресту по этому делу.—В период 1906—1907 г. г. фотограф-меньшевик Вас. Петр. Г. (псевдоним «Евгений»), вернувшийся перед этим из Бельгии, работал в Московск. Окружной орг-ции и в середине 1907 г. недолго был арестован; очевидно—то же лицо.

Рев. циркуляр 1904.—Деп. пол.: 3 д-во, 1903, №№ 1306 и 1742; 4 д-во, 1903, № 1537.

«Путь к Октябрю» III, 177 (Лосев, Воспоминания о работе в Московск. Окружной орг-ции, 1906—07 г. г.).—Там же, 234 (4-й вечер воспоминаний о Московск. Окружной орг-ции: Чучин).—Там же, IV, 192 (Указатель к вып. III).—«Искра» № 21, 1902 (Хроника рев. борьбы), № 29, 1902 (Из нашей обществ. жизни), № 44, 1903 (Хроника рев. борьбы) («Искра» III, 120, IV, 131, VI, 189).—«Освобождение» № 13, 1902, 212 (Миссия Святополка-Мирского и ее результаты).—«Последние Известия» № 100, 1902, 3 (Нам доставлен след. тайный циркуляр).—«Вперед» 1905, № 11 (Из обществ. жизни) («Вперед» и «Пролетарий» II, 32).

Глебов, Николай Николаевич («Глебов-Путиловский», «Степан Голубь»), мещанин, рабочий. Род. в 1883 г. 8-ми лет поступил на чугунно-литейный завод Полякова в Чистополе, Казанск. губ. В том же городе окончил 4-классную ремесленную школу, получив звание мастера-слесаря. После Чистополя работал на Сормовском заводе, где в 1901 г. вступил в ряды РСДРП. С 5 на 6 марта 1903 г. был арестован и привлечен по делу о «Сормовск. с.-д. раб. орг-ции». При обыске у Г. отобрано 24 экземпляра прокламаций, только что изданных Нижегородск. ком-том партии. Обвинялся в принадлежности к «сообществу» (2 ч. 250 ст. улож. о наказ.); агентура указывала на него, как на представителя кружка и распространителя революц. воззваний. Просидев продолжительное время в Нижегородск. тюрьме, Г. был выпущен под особ. надз. полиции, получил год отсрочки по военному призыву и поступил осенью 1904 г. на Путиловский завод в Петербурге. Дело о нем по Сормову подлежало в ноябре 1904 г. внесению в Нижегородск. губ. совещание на прекращение. На Путиловском заводе Г. вступил в местную с.-д. группу; 9 января вместе со всеми рабочими шел к Нарвским воротам. После кампании в связи с комиссией Шидловского, спасаясь от ареста (узнал о засаде на его квартире), перешел на нелегальное положение. Переброшен для партийной работы в Киев, где был организатором Подольск. района. В Киеве Г. был снова арестован на партийной конференции (ср. ниже), просидел в административном порядке 2 месяца в Лукьяновской тюрьме под фамилией Григорьева; при освобождении случайно опознан в тюремной канцелярии, но успел бежать и вернулся в Петербург. Был направлен организатором в район Обуховского завода. В октябрьские дни избран от рабочих-обуховцев в Совет рабочих депутатов и входил в состав Исполнительного ком-та Совета. Участвовал в делегациях Совета к Витте и военному министру Редигеру. Командирован вместе с С. Зборовским для

Н. Н. Глебов-Путиловский.

С фотогр. 1914 г.
Из собр. Музея Революции СССР.

организации Советов в других городах. Выступал на первом заседании Московск. Совета рабочих депутатов с докладом о Петербургск. СРД и затем посетил, вместе с выделенным Московск. Советом представителем М. М. Васильевым (см.), Нижний и Сормово, Казань, Саратов, Тулу. В Петербург возвратился сразу после ареста первого Совета рабочих депутатов и вошел в президиум Совета нового созыва (Парвус, Дейч, Дан, Френкель-Аксенов и Глебов). 2 янв. 1906 г. арестован вместе с 2-м Исполнительным ком-том; назвался первоначально Степаном Голубевым, а потом черниговск. мещанином Андреем Ивановичем Плотниковым. 10 янв. 1906 г., будучи доставлен из «Крестов» на допрос в охранное отделение, бежал оттуда, после чего эмигрировал и жил в Бельгии, Швейцарии, Франции. В отношении фракционной ориентации Г. в период 1905 г. ряд источников, в том числе и один современный (примечание редакции «Новой Жизни»

к помещенному в этой газете письму-статье Г. «О Совете депутатов») определяют его как меньшевика. В течение 1907—17 гг. основным содержанием партийно-литературной деятельности Г. являлась проповедь беспринципного объединенчества (сам Г. считает себя «рабочим объединенцем» с начала раскола в РСДРП). Источник раскола и внутрипартийной борьбы он сводил к господствовавшей якобы в партии «интеллигентщине», доводя свои обвинения против партийной интеллигенции даже до утверждения, что она борется с самодеятельностью рабочих, и призывал к вмешательству рабочих с целью «оздоровления» партии и восстановления ее единства. С этой точки зрения он горячо поддерживал, в частности, меньшевистскую идею т. наз. «рабочего съезда», хотя и пытался при этом отмежеваться от некоторых резко-антипартийных моментов аксельродовской аргументации в защиту съезда. Свои взгляды Г. отстаивал в брошюре «Через плотину интеллигентщины», написанной в 1907 г. и изданной в следующем году с весьма сочувственным, в целом, предисловием Плеханова, а потом в основанном им журнале «Пролетарское Знамя», выходившем в 1910 г. По возвращении в 1917 г. в Россию Г. поступил слесарем на Путиловский завод, от которого прошел в Петроградск. Совет. Выступал в течение 1917—1918 г. г. от имени небольшой группы единомышленников, которую собрал вокруг себя под названием «Единой рабочей партии» (см. программную статью Г. в «Новой Жизни» 1918, № 123—«Пыль сбить!»). Фактически т. наз. «Единая рабочая партия» в лице Г. оказалась в 1918 г. в лагере открытых врагов пролетарской диктатуры. Г. принимал в то время участие в деятельности созданной меньшевиками и эсерами контр-революционной орг-ции «Чрезвычайное собрание уполномоченных фабрик и заводов г. Петрограда» в качестве члена ее бюро; в июле т. г. он был арестован на собранной этими же партиями т. наз. «рабочей конференции». В дальнейшем, однако, Г. совершенно порвал с антисоветскими кругами и в 1920 г. вступил в РКП (б). Занимал ряд ответственных советских должностей в Ленинграде, где работает и в настоящее время.

Арест Г. в Киеве в 1905 г. в воспоминаниях А. Беленькой (см. ниже) приурочивается не к провалу конференции, как в воспоминаниях самого Г., а к неудачной демонстрации, устроенной Подольск. районным ком-том в Слободке (демонстрация была 6 июля 1905 г.—см. «1905 г. на Украине», 171).

Еженед. записки, 1903, 18—25 марта.—Деп. пол., 4 д-во, 1902, № 806.—М-во юстиции, 1903, № 16033.—Вед. о движении дел (Московск. суд палата).

Вольная русск. печать в Росс. Публичной библиотеке.—Митинги, 3.—Г. Зиновьев, История Росс. Комм. партии, 99.—Первая русск. революция, 660.

«Воспоминания членов Совета раб. депутатов Петербурга 1905 г.», 126—135 (На вечере воспоминаний членов СПБ. СРД 1905 г. в Ленинграде 13 окт. 1925 г. Стенограмма: Н. Глебов-Путиловский, Агитация за Советы по России) (частью перепечатано в книге: «25 лет». Сборник памяти Ильича. По воспоминаниям членов Петербургск. Совета раб. депутатов. Л., 1931, 92—100).—Там же, 156—158 (Автобиография Н. Глебова-Путиловского).—«25 лет». Сборник памяти Ильича» 80—82 (Ильич в Совете: Глебов-Путиловский, Из стенограммы вечера воспоминаний 13 окт. 1930 г.).—«Красное Знамя» 1906, VI, 3—26 (Степан Голубь, Красный день).—«Современник» 1911, X, 387—392 (Степан Голубь, Рабочие и министры. Письмо в редакцию).—«Красн. Газета» 1920, № 20 (Н. Глебов-Путиловский, Как их расстреливали. Из воспоминаний участника).—«Красн. Летоп.» 1924, II (11), 276—278 (Н. Глебов-Путиловский, Письмо в редакцию).—«Петроградская Правда» 1924, № 22 (Н. Глебов-Путиловский, Первые встречи).—«Ленинградская Правда» 1925, № 88 (Н. Глебов-Путиловский, Из воспоминаний. Ко дню приезда Ильича).

«История Совета раб. депутатов г. С.-Петербурга». П., 1906, 268 сл. (П. Злыднев, У графа С. Ю. Витте).—Д. Сверчков, На заре революции, 2-е изд., 170, 347.—М. Васильев-Южин, Московск. Совет раб. депутатов в 1905 г., 24—26, 34—35) то же в «Пролет.Револ.» 1925, IV (39), 95—96, 101—102 и в его кн. «В огне первой революции», 136—137, 143—144).—П. Колокольников и С. Раполорт, 1905—07 г. г. в проф. движении, 231.—«Новая Жизнь» I, 169—171, II, 6 (перепечатка статьи и письма Степана Голубя—Глебова).—1905 г. в Петербурге, 11, 153, 156, 158, 166, 250—251.—Е. Кривошеина, Петербургск. Совет раб. депутатов в 1905 г., 569—571.—Общепрофессиональные органы 1905—07 г. г., I, 101, 109.—А. Панкратова, Полит. борьба в росс. профдвижении 1917—18 г. г., 136.—В. Каюров, Сормово в первой революции, 84.—П. Горин, Очерки по истории Советов раб. депутатов, 2-е изд., 266, 268.—Е. Поморцев, Будни подпольщика. Из жизни Я. М. Свердлова. М., 1930, 38, 51.—«Декабрьское восстание в Москве», 216—219 (В. Максаков, В декабрьские дни. Из архивных материалов).—«Материалы по истории рев. движения» IV, 62 (И. Чугурин, 1902—05 г. г. в Сормове).—«Материалы по истории проф. движения» III, 222—223 (П. Колокольников, Отрывки из воспоминаний).—Там же, IV, 67 (В. Шер, Страничка из воспоминаний).—«1905 г. в Сормове», 57 (Общий очерк).—«25 лет». Сборник памяти Ильича, 134—135 (примечание Глебова-Путиловского к № 11 «Известий Петербургск. Совета раб. депутатов»).—Там же, 153 (Список членов Петербургск. Совета раб. депутатов 1905 г., зарегистрированных в 1930 г.).—«Револ. Россия» № 35, 1903, 23 (Хроника правительств. гонений).—«Право» 1906, № 3, 267—268 (Хроника).—«Известия ВЦИК» 1918, № 156 (К аресту «рабочей» конференции) (ср. №№ 155, 158 сл.—об аресте и деле «рабочей» конференции).—Там же, 1918, № 213 (Из воспоминаний т. Владимирского).—«Красн. Летоп.» X, 1923, 52—53 (Д. Сверчков, Родословная Петербургск. Совета раб. депутатов).—«Пролет.Револ.» 1925, III (38), 132—138 (М. Васильев (Миша), Из воспоминаний о пятом годе).—Там же, 1926, II (49), 259, 260 (А. Беленькая, О работе Киевск. орг-ции в 1905 г. Воспоминания).—«Красн. Летоп.» 1928, III (27), 153, 155 (К. Шелавин, Из истории Петербургск. ком-та большевиков в 1918 г.).—Там же, 1929, II (29), 31 (Его же, Петербургск. ком-т большевиков седьмого созыва в 1918 г.).—Там же, 1930 III (36), 165, 167, 168, 170 (Петроград весной 1918 г. Письма М. М. Володарского).

Глебов-Авилов, Николай Павлович («Глеб», «Н. Глебов», настоящая фамилия Авилов), калужск. мещанин, рабочий-печатник. Род. 11 окт. 1887 г. в Калуге в семье сапожника. Детство провел в нищенских условиях; 12-ти лет был отд. и на работу в типографию. К революц. движению примкнул в 1904 г., когда стал посещать кружки и массовки и знакомиться с агитационной литературой русского и заграничного издания. Получив в рядах Калужск. с.-д. орг-ции свое первоначальное марксистское воспитание, Г. встретил революцию 1905 г. уже более или менее подготовленным и принял в ней активное участие. За организацию стачки в своей типографии и вывод рабочих на улицу он был уволен с предприятия и не мог получить другого места в родном городе, вследствие чего должен был в начале 1906 г. уехать в Москву. Там связался с Окруж-

ной орг-цией партии и работал в подпольной типографии, в которой печатался ее орган «Борьба». Через некоторое время стал работать в «технике» нелегального союза железнодорожников, но эту работу оставил, после того как выяснилось, что руководство союзом окончательно закрепилось за эсерами. Работал в ряде московских предприятий, принимая участие в партийных заводских кружках, являясь уполномоченным от фабрик. Будучи командирован по поручению МК на Урал, принимал участие в Екатеринбурге и Перми в партийной работе в качестве «техника» и партийного профессионала в период перед Лондонским съездом. Подвергся на Урале аресту и, по

Н. П. Глебов-Авилов.
С фотогр. 1924 г.
Из собр. Музея Революции СССР.

освобождении под надзор, скрылся и вернулся в Москву. Работал в Городском районе Московск. орг-ции, состоя членом районного ком-та. 16 ноября 1907 г. арестован под именем Николая Васильевича Сидорова на собрании представителей от типографий нелегального союза печатников. Как нелегальный, отбыл на основании обязательного постановления московск. градоначальника трехмесячный арест; привлечен при Московск. губ. жанд. управлении к дознанию по 1 ч. 102 и по 124 ст. ст. угол. улож. и по освобождении из-под стражи отдан под особ. надз. полиции по месту приписки—в Калуге. Здесь работал в типографии Калужск. ком-та РСДРП и во время печатания № 2-го или 3-го комитетского органа «Калужский Рабочий» был арестован вместе с типографией (24 июля 1908 г.). Предан суду по обвинению в «преступлении», предусмотренном 102 ст. угол. улож.; выездная сессия Московск. суд. палаты в Калуге признала его виновным по 1 ч. 126 ст. угол. улож. и приговорила к заключению в крепости на 10 месяцев. Приговор исполнен 19 июня 1909 г. По окончании срока был оставлен в тюрьме до суда по московск. делу 1907 г. Последнее слушалось в Московск. суд. палате 16 янв. 1910 г. Палата признала всех обвиняемых виновными по 3 п. 2 ч. 124 ст. угол. улож. (вступление в неразрешенное сообщество), отвергнув обвинение по 102 ст. Г. был присужден к 2 месяцам крепости, причем приговор этот был поглощен первым приговором по калужск. делу, и он вышел в янв. же 1910 г. на свободу. В 1910 г. Г. работал в Хамовническ. районе Московск. орг-ции. В конце т. г., с приездом в Москву уполномоченного от группы «Вперед» Ф. И. Калинина для организации выборов во вторую партийную школу «впередовцев» в Болонье, Г. был выделен для посылки учеником в эту школу (по сообщению самого Г., эта командировка не была связана с сочувственной «впередовцам» ориентацией и вытекала лишь из желания использовать школу для получения более широких знаний и лучшей марксистской подготовки). По возвращении из-за границы был направлен в Петербург, но там сразу же на явке попал в руки провокатора и, в связи с выступлением на Путиловском заводе на митинге перед 1 мая 1911 г., был арестован (29 апр. т. г.). Первоначально отказался назвать себя, а на последующих допросах назвался мещанином г. Калуги Николаем Павловичем Волынским; при дальнейшем расследовании был раскрыт. После 5-месячного заключения в «Крестах» выслан в г. Ялуторовск. Тобольск. губ. В ссылке оставался несколько месяцев, потом бежал и работал в партийной орг-ции г. Николаева, в качестве «техника», литератора и пропагандиста. После 3—4 месяцев работы был арестован, раскрыт и возвращен в Тобольск. губ. (в г. Тару). Амнистия по случаю 300-летия Романовых освободила его из ссылки. Вернулся в Петербург, где редактировал орган союза металлистов, сотрудничал в «Правде» и одновременно принимал участие в подпольной партийной работе. Весной 1914 г. думской большевистской фракцией был намечен (вместе с А. Киселевым и А. Никифоровой) для проведения подготовительной кампании к всероссийской партийной конференции, которая приурочивалась к предстоящему Венск. международному социалистическому конгрессу; в связи с этим был командирован в Галицию (Поронин), где участвовал в конце июня 1914 г. в совещании при ЦК (Ленин, Зиновьев, Петровский, Киселев и др.) по вопросу о подготовке конференции и о работе думской фракции. После совещания уехал на Кавказ для проведения там кампании по выборам на конференцию. Начало империалистской войны застало его в Баку. Случайно избежав ареста, вернулся в Петербург и

затем по командировке Петербургск. большевистской орг-ции уехал на партийную работу в Екатеринослав. Принимал участие в восстановлении расстроенной провалом Екатеринославск. орг-ции, руководил пропагандой в кружках, вел работу по разъяснению партийной линии в связи с войной. 17 ноября 1914 г. арестован в Екатеринославе и по постановлению главного начальника Одесск. военного округа выслан в Нарымск. край на все время военного положения в Одесск. округе. В конце лета 1915 г. бежал из ссылки и приехал на работу в Москву, где жил под именем Николая Федоровича Несслера. 8 окт. 1915 г. был задержан в Москве, на следующий день открыл свое настоящее имя; отправлен обратно в Нарымск. край. Непосредственно перед Февральской революцией вторично бежал из Нарымск. ссылки; известие о перевороте застало его в Томске. После непродолжительной агитационной работы в Томске возвратился в Петроград, где первое время работал в качестве организатора Невск. района Петроградск. орг-ции большевиков и члена Исполнительной комиссии ПК партии. В конце марта 1917 г. избран членом Исполнительной комиссии Центрального бюро петроградских професс. союзов и вскоре также—секретарем органа ЦБ «Вестник професс. союзов». Сотрудничал в «Правде» по вопросам проф. движения. На Апрельской всероссийской партконференции выбран кандидатом в члены ЦК большевиков. На VI съезде партии выступал с докладом о профдвижении. Принимал участие—как член Оргкомиссии—в подготовке третьей конференции профсоюзов; на самой конференции (20—28 июня 1917 г.) был членом президиума и одним из докладчиков; избран в состав первого ВЦСПС и вошел в его Исполнительный ком-т и в редакцию его органа (секретарем последнего). Входил в Центральный Совет фабзавкомов, избранный на первой конференции фабзавкомов Петрограда. По большевистскому списку прошел в гласные Петроградск. городской думы и состоял членом бюро думской фракции большевиков. На втором всероссийском съезде Советов Г. был выбран в состав первого Совета народных комиссаров наркомом почт и телеграфов, после передачи комиссариата левым эсерам был помощником директора Госуд. банка. Был выбран в Учредительное собрание по Калужск. избирательному округу. В 1-й половине 1918 г. работал на юге как партийный работник; в мае 1918 г. назначен комиссаром Черноморск. флота, причем на него была возложена задача провести в жизнь постановление правительства о потоплении флота. В дальнейшем Г. работал как член президиума и секретарь ВЦСПС, председатель Черниговск. ревкома, наркомтруд Украины. В 1922 г. работал в Центральном райкоме г. Петрограда, на XVII Петроградск. партконференции в сент. т. г. избран членом Губкома и затем назначен отв. редактором «Красной Газеты». С 1923 г. до янв. 1926 г. председатель Петроградск. (Ленинградск.) губ. совета профсоюзов и одновременно председатель Севзапоблбюро ВЦСПС; член Губкома партии и президиума Губисполкома, член президиума ВЦСПС. После XIII партсъезда был кандидатом в члены ЦК РКП (б). В период XIV партсъезда являлся одним из руководителей ленинградск. оппозиции, в связи с чем был снят с поста председателя Ленинградск. Губпрофсовета. Состоял с 1926 г. советником полпредства СССР в Италии. С 1928 г. начальник ростовск. Сельмаша. Член ЦИК СССР.

Сведения Н. П. Глебова-Авилова.—Ведом. справ. о судим., 1909, кн. VIII, № 97924, 1910, кн. III, № 29993.

М. Цявловский, Большевики (Ук.).—Революция 1917 г., II, 231, III (Ук.), IV, 168, 408.—Путеводитель по всеросс. съездам и конференциям проф. союзов, 156, 158, 191, 276, 330.—Энциклопед. словарь «Гранат» XLI, ч. 1, прилож., 102—103 (Глебов-Авилов, Н. П.—авторизов. биография), 293 (Автобиография Д. З. Лебедя).—Больш. сов. энциклопедия, I (Авилов, Н. П.).—Великий Октябрь (Глебов-Авилов, Н. П.).

«Петроградская Правда» 1922, № 98 (Н. Глебов-Авилов, Рабочая газета).

Первый Всеросс. съезд проф. союзов, 1, 25, 28, 49, 52—53, 57.—А. Луначарский, Великий переворот, 50.—В. Кукель, Правда о гибели Черноморск. флота 18 июня 1918 г. П., 1923, 13, 17, 28—30, 55, 56 (ср. его ст. в «Пролет.Револ.» 1925, VI (41), 159, 160).—В. Залежский, В стране подпольной, 44, 60, 61.—И. Мениицкий, Рев. движение военных годов, II, 75—76.—Е. Бош, Год борьбы (Ук.).—Петроградск. общегородская и Всеросс. конференции РСДРП (б) в апр. 1917 г. 7, 129.—А. Пирейко, В тылу и на фронте империалистической войны, 13.—XIV съезд Всесоюзной Комм. Партии (б) 18—31 дек. 1925 г. Стенограф. отчет. М.—Л. 1926, 784 сл., 952.—Вторая и третья петроградск. общегородские конференции большевиков 1917 г. (Ук.).—Октябрьская революция и фабзавкомы, I, 80, 107, 136, II, 265.—А. Пэнкратова, Полит. борьба в росс. профдвижении 1917—18 г. г., 57.—Первый легальный ПК (Ук.).—«Правда» I, 152, 188—189, 233—234, IV, 4—5, 62—63, 147—148, V, 316, 335, 357—358, 395—396 (перепечатка статей Глебова-Авилова).—Протоколы Петроградск. совета проф. союзов за 1917 г., 9—12, 17—20, 65, 29—32, 39, 40, 44, 45, 47, 49, 51, 53—55, 57, 59, 60, 28, 69, 75, 78, 81, 85—87, 160.—Протоколы съездов и конференций ВКП (б). Шестой съезд (Ук.).—Третья Всеросс. конференция проф. союзов, стр. IX, 9, 10, 12—14, 38, 39, 45, 106—107, 111, 261, 272—277, 281, 315—323, 331, 333, 338—341, 352, 364, 373—376, 408 сл., 452, 466, 469, 470, 484—485.—Н. Янчевский, Гражданская борьба на Северн. Кавказе, II, 10, 11.—Второй Всеросс. съезд Советов (Ук.).—Г. Зиновьев, Сочинения, VI (Ук.).—Ленин, Сочинения, XVII, 680, 739, 811.—С. Лившин, Партийные унты подполья, 73, 75, 97—98, 104, 138 (ранее в «Пролет.Револ.» 1926, III (50), 119, 122, 123, 138, 142, 143).—Протоколы ЦК РСДРП (Ук.).—Всеросс. Учредит. собрание, 120.—Госуд. совещание, 316.—В. Жуков, Черноморск. флот в революции 1917—18 г. г., 243—244, 254—257, 260—268, 277, 270.—В. Залежский, Из воспоминаний подпольщика, 91, 210, 211, 213—215.—Н. Крупская, Воспоминания о Ленине, II, 109—110.—«Из партийного прошлого» I, 258 (Н. Борисов, Как мы ставили тайную типографию).—«Путь Правды», 11 (Г. Зиновьев, Газета «Правда» и заграничный большевистский центр).—Там же, 214 (Список сотрудников «Правды»).—«Из прошлого» (Брянск), 52 (Реакция. Из воспоминаний тов. Клименка).—Об Ильиче», 153 (Список кандидатов в Учредит. собрание по Петроградск. столичному избират. округу).—«Октябрь на Кубани и Черноморье», 132 (И. Кувыкин, Революц. дни в Новороссийске).—«Железнодорожники и революция», 43 (О. Пятницкий, Ж.-д. район Московск. орг-ции РКП).—«Ленинский Сборник» IV, 304 (Февральская революция 1917 г.).—«Ленинградск. профсоюзы за 10 лет», 23 (Г. Цыперович, От Февраля к Октябрю).—Там же, 85 (А. Кужелов, Социальное страхование в 1917—1918 г. г.).—«Ленинградск. печатник» 1917—X—1927. Л., 1927, 34 (Ленинградск. печатники на передовых по-

стая).—«Проф. движение в Петрограде в 1917 г.», 46, 47, 58, 64 (А. Анский, Петроградск. Совет проф. союзов).—«Пролетарий» (П.) 1917, № 4 (Наш список кандидатов в Центр. гор. думу) («Правда» V, 219).—«Летоп. Револ.» II, 1923, 115 (Заднепровец (Д. Лебедь), Очерки революц. работы на Екатеринославщине до 1917 г. В Заднепровье).—Там же, 128 (Э. Квирнг, Екатеринослав. Дек. 14 г.—июнь 15 г.).—Там же, III, 1923, 100, 101 (А. Суханов, Заднепровье. 1913—1917 г. г.).—«Русские Ведомости» 1910, № 13 (Судебная хроника: Московск. суд. палата. Московск. орг-ция РСДРП).—«Пролет. Револ.» 1924, VI (30), 37—43 (А. Киселев, В июле 1914 г. Из воспоминаний).—«Летоп. Револ.» 1926, VI (21), 63 (Быструков, Годы гражданской войны на Черниговщине. 1919—20 г. г.).—«Пролет. Револ.» 1926, V (52), 65—69 (А. Любович, Как организовался и работал Народный комиссариат почт и телеграфов в первый период Октябрьской революции).—«Красн. Летоп.» 1927, II (23), 192, 193 (И. Мильчик, Петроградск. центральная городская дума в февр.—окт. 1917 г.).—Там же, 230 (Г. Цыперович, Воспоминания о Ленине).—«Летоп. Револ.» 1927, II (23), 64 (В. Щербаков, Черниговщина накануне революции и в доокт. период 1917 г.).—«Пролет. Револ.» 1927, VIII—IX (67—68), 47, 48 (С. Пашуканис, Шестой съезд РСДРП (б).—«Летоп. Револ.» 1928, II (29), 194 (Д. Лебедь, Про минуле. Спомини про роботу в Григорієм Івановичем Петровським).

Гле(а)зерман, Вульф Нохимович (настоящая фамилия?). В ночь на 27 ноября 1904 г. был арестован в Елисаветграде с типографией местной орг-ции РСДРП. Вместе с ним были арестованы женщина, назвавшаяся Мерой-Хаей Глезерман и оказавшаяся потом С. Г. Беленькой (см.), а также Яков Созонов. Обвинение было предъявлено по 1 ч. 126 ст. угол. улож. В ночь на 25 янв. 1905 г. Г. бежал из Елисаветградск. тюрьмы; 26 янв. он прислал начальнику тюрьмы письмо, в котором заявлял о своей принадлежности к РСДРП, освободившей его из заключения для борьбы с правительством. Дело о Елисаветградск. орг-ции РСДРП было прекращено на основании указа 21 окт. 1905 г.

М-во юстиции, 1905, № 19344.
«Красные Вехи», 126—127 (Обыски и аресты).—«Искра» № 86 1905 (Хроника рев. борьбы), № 87, 1905 (Из нашей обществ. жизни) (перепеч. в сб-ке «Красные Вехи», 121, 122).

Гле(а)зерман, Хая-Мера, нелегальная фамилия С. Г. Беленькой (см.).

Глейзер, Даниил Лейбович, мещанин г. Симферополя, заготовщик обуви. Род. ок. 1885 г. В 1902 г. был привлечен по делу «Симферопольск. с.-д. раб. союза», задержан на сходке под Симферополем 8 авг. 1902 г., 19 сент. т. г. отдан под особ. надз. полиции. По данным обвинения, вступил в «Союз» в начале 1902 г. и играл активную роль в «центральном» кружке, в котором руководителем был Мих. Сол. Лурье; устраивал собрания рабочих, снабжал их литературой, в мае 1902 г. распространял в Симферополе воззвания. По выс. пов. 9 июля 1903 г. определено подчинить гласн. надз. полиции на 3 года в месте жительства родителей.

Обзор 1902 (Ук.).—Доклады мин-ра юстиции, 1903, ч. 2, л. л. 442—445.—М-во юстиции, 1905, № 19162.

Глекель, Мария Вульфовна, см. Манасевич, М. В.

Глембоцкая, Мария Иосифовна, см. Доманская, М. И.

Гликин, Шлойме (Соломон, Семен) Мишелевич (Михайлович), из мещан, адвокат. Род. в 1873 г. в г. Каменец-Подольске, учился в Каменец-Подольск. гимназии и Киевск. ун-те, который окончил в 1899 г. В 1897 г. участвовал в Киеве в «Ветровской» демонстрации. Принимал участие в деятельности «Киевск. Союзного совета объединенных землячеств и орг-ций» и во время студенческих волнений 1899 г. ездил в качестве депутата от Киевск. ун-та в Петербург. В т. г. привлечен по делу «Киевск. Союзного совета», но незадолго до «ликвидации» бежал за границу. При обыске его квартиры 14 апр. 1899 г. были найдены писанные его рукой заметки, представлявшие, по предположению властей, денежный отчет «Союзного совета». За границей пробыл до конца июля 1901 г. и 4 авг. т. г. добровольно явился в Киевск. жанд. упр. Находился под стражей с 4 авг. по 1 ноября 1901 г., затем отдан под особ. надзор полиции в Елисаветграде. По выс. пов. 22 янв. 1903 г. ему вменено в наказание предварительное заключение. В период 1902—05 г. г. член с.-д. орг-ции в Елисаветграде. В 1905 г. член местного ком-та, принимал ближайшее участие в издании нелегальной газеты «Голос Рабочего». 4 сент. т. г. арестован вместе с др. членами ком-та Б. Линцером и М. Басистом; из тюрьмы арестованные продолжали посылать материал для газеты. По амнистии 21 окт. 1905 г. освобожден. Впоследствии—присяжный поверенный в Полтаве.

Обзор 1898—99, 305.—Деп. пол., 3 д-во, 1903, № 356.—Юридич. календарь.
«Красные Вехи», 71 (И. Миль, Годы борьбы).—Там же, 75 (М. Гриншпун, История одного ареста).—«Всеобщая стачка 1903 г. на Украине», 61 (Б. Линцер, К истории забастовки 1903 г. в Елисаветграде).—«Летоп. Револ.» 1924, I (6), 104—105 (Его же, К истории рев. движения в Харькове 1892—98 г. г.).—«Пути Револ.» (Харьков) 1927, I (10), 131 (Его же, Елисаветградск. тюрьма и Архангельск. ссылка в 1906—07 г. г.).—«Летоп. Револ.» 1928, V (32), 106 (Его же, Из истории рев. движения в Елисаветграде).

Гликман, Мойше, рабочий-модельщик. В янв. 1900 г. был арестован в Рязани, через несколько дней освобожден, 27 того же января снова арестован и привлечен по делу о «с.-д. группе и пропаганде на местных заводах» (в «Револ. России» впоследствии это дело также было названо «рязанским с.-д. делом»). После 9½ месяцев тюрьмы выслан на 5 лет в Симбирск. Здесь Г. в течение 1902—03 г. г., по сведениям полиции, стоял во главе с.-д. кружка. 11 июня 1903 г. арестован в Симбирске; найдены революц. издания. Вскоре перевезен в Казанск. тюрьму, где содержался еще к концу 1903 г.

Еженед. записки, 1903, 17—24 июня.
«Накануне» № 37, 1902, 450 (Известия, аресты, тюрьма и ссылка).—«Вестник Русск. Революции» III, 1903, 3-я отд., 49, 52 (Дело рязанск. с.-р.).—«Револ. Россия» № 40, 1904, 23 (Хроника правительств. гонений).

Гликман, Самуил Абрамович, сын купца, студент Берлинск. ун-та. Род. ок. 1884 г. В 1902—03 г. г. был членом с.-д. группы «Борьба» в Берлине. Значился в конце

1904 г. в списках лиц, подлежащих аресту на границе.

Деп. пол., ос. отд., 1903, № 2222.
«Вперед» 1905. № 2 (Тюрьма и ссылка) («Вперед» и «Пролетарий» I, 33).

Глинко, Гавриил Александрович.

См. восьмидесятые годы.

Глинкин, Иван Михайлович (он же **Вахура**), мещанин г. Суража, Черниговск. губ., ткач. Род. ок. 1859 г. В 1899 г. был привлечен по делу о с.-д. кружке в Клинцах, Черниговск. губ. (ср. биографию Васильева Ал-дра Петр.). Содержался под стражей с 29 окт. по 3 дек. 1899 г., а затем состоял под особ. надз. полиции. Обвинялся в том, что вел агитацию среди рабочих и распространял с.-д. литературу («10-летие Морозовской стачки», «Рабочие союзы» и др.). По выс. пов. 17 янв. 1901 г. определено, по вменении в наказание предварительного заключения, подчинить гласн. надз. полиции на 1 год в месте приписки.

Доклады мин-ра юстиции, 1901, л. л. 26—28.—М-во юстиции, 1899, № 12174.

Глинкин, Федор Иванович, сын горнозаводского мастерового, токарь. Род. в февр. 1866 г. на Гусь-железном зав., Меленковск. у., Владим. губ.; учился там же в народн. школе. В окт. 1899 г. арестован в Петербурге, где работал в мастерских Варшавск. ж. д., и привлечен по делу «Группы рабочих для борьбы с капиталом»; сидел в ДПЗ, в 1900 г. отдан под особ. надз. полиции на ст. Иланской, Сибирск. ж. д. По выс. пов. 21 февр. 1901 г., по вменении в наказание предварительного заключения, подлежал высылке в Вологодск. губ. на 3 года. По ходатайству Г. ему было разрешено отбывать срок, вместо Вологодск. губ., в г. Канске, Енисейск. губ. По сведениям полиции, проживая в Канске, Г. в сент. 1903 г. распространял издания Сибирск. с.-д. союза. При обыске 28 сент. т. г. у него было найдено 50 экземпляров нелегальных изданий; заключен в Канск. тюрьму, где просидел до окончания дела. По выс. пов. 28 янв. 1904 г. гласн. надз. полиции был продлен на 2 года, с оставлением в г. Канске. По манифесту 11 авг. 1904 г. срок был сокращен на одну треть и Г. был освобожден от надзора.—По воспоминаниям Б. З. Шумяцкого, в авг. 1905 г. соц.-демократ Федор Глинко, работавший на станции Иланской, помогал ему в проведении забастовки местных ж.-д. мастерских; у него же упоминается Ф. Глинкин, член с.-д. подкомитета в Красноярске, член Красноярск. Совета рабочих депутатов и местной боевой дружины в 1905 г. Согласно указаниям Г. А. Мучника, эти данные относятся к тому же лицу.

Обзор 1898—99 (Ук.).—Деп. пол.: ос. отд., 1902, № 975, т. II; 1903, № 2222; 3 д-во, 1905, № 579; 4 д-во, 1903, № 2452 и № 2452, ч. 1.
Б. Шумяцкий. В сибирск. подполье, 39, 57, 61, 68—69.—«Рабочее Дело» VI, 1900, 85 (По тюрьмам и ссылкам).—«Листок Рабочего Дела» I, 1900, 15 (Хроника рев. борьбы).

Глицин, Ш. А., см. Иглицин (Иглицкий), Ш. А.

Глоба, Антонина и Мария Григорьевны.

См. девятисотые годы.

Глобус, Раиса Евновна, аптекарская ученица. В конце 90-х г. г., по полицейским данным, принимала активное участие в работе с.-д. орг-ции в Гомеле (с С. Я. Цейтлиным, М. Б. Вольфсоном и др.) и в ночь на 29 дек. 1900 г. была арестована при разгроме орг-ции; отправлена в Московск. тюрьму.

Н. Бухбиндер, История еврейского раб. движения в России (Ук.) (то же в его ст. в сб-ке «1905 г. в Гомеле и Полесск. районе», Ук.).—«Листок Рабочего Дела» V, 1901, 25 (Аресты), VIII, 1901, 31 (Хроника рев. борьбы).

Глонти, Герман (интеллигент) и Иван (рабочий), члены РСДРП с 1904 г., принадлежали к меньшевикам; в 1924 г. вышли из грузинской с.-д. партии.

«Правда» 1924, № 30 (250 грузинских меньшевиков вышли из партии).

Глотов. Член с.-д. орг-ции в Кулебаках, Нижегородск. губ., в 1904 г.; в связи с празднованием 1 мая т. г. был арестован, через несколько дней освобожден.

«20 лет раб. орг-ции», 155 (Л. Пародия, О Кулебакск. орг-ции).

«Глотов, А.», один из литературных псевдонимов А. С. Бубнова (см.).

Глотов, Яков Александрович.

См. девяностые годы.

Глуглевич, Юлиус Андреевич, германский подданный; слесарь. Род. ок. 1867 г. 5 мая 1898 г. был арестован в Киеве и привлечен по делу «Киевск. Союза борьбы за освобождение раб. класса»; 21 мая т. г. освобожден под особ. надз. полиции в Киеве же. Г. посещал сходки кружка, собиравшегося на квартире кузнеца Ив. Каправа, на которых руководителем являлся Борис Шен. По выс. пов. 22 марта 1900 г. подчинен гласн. надз. полиции на 1 год в избранном месте жительства. Отбывал надзор в с. Демиевке, Киевск. у. По окончании срока воспрещено жительство в столицах и Петербургск. губ. В 1902—03 г. г. работал слесарем на сахарном заводе в с. Корюковке, Сосницк. у., Черниговск. губ.

Обзор 1898—99 (Ук.).—Доклады мин-ра юстиции, 1900, л. л. 88—105.—Деп. пол.: 3 д-во, 1901, № 415; 4 д-во, 1898, № 120, т. III; 5 д-во, 1900, № 116, ч. 1.—М-во юстиции, 1896, № 13600—601.
«ПутьРевол.», 77 (В. Маниилов, К истории возникновения с.-д. движения в Киеве. 80-е—90-е годы) (ср. «Летоп.Револ.» IV, 1923, 20, V, 1923, 40).—Там же, 106, 109 (Приговор, список привлеченных по делу «Киевск. Союза борьбы за освобождение раб. класса») (приговор напечатан также в сб-ке «К 25-летию первого съезда партии», 348).—«Рабочее Дело» II—III, 1899, 2-я отд., 100 (Хроника рев. борьбы).

Глузгольд, Полина Ароновна («Клавдия»), по мужу Португейс; дочь оргеевск. (Бессарабск. у.) 2-й гильдии купца (жена «Ст. Ивановича»?) Род. ок. 1884 г. Будучи ученицей 8-го класса гимназии Шольп в Одессе, 5 дек. 1903 г. была арестована при провале с.-д. орг-ции. У Г. бы-

ли найдены 26 разных брошюр, 15 экземпляров «Искры», прокламация «К новобранцам» и др. Сидела в женском корпусе Одесск. тюрьмы. 29 мая 1904 г. освобождена под особ. надз. полиции в г. Оргееве. В сент. 1904 г. дело было прекращено по манифесту 11 авг. 1904 г. Продолжала и позже с.-д. работу в Одессе, в 1905 и 1906 г. г. сидела в тюрьме.

Деп. пол., 3 д-во, 1903, № 3169.—Вед. о движении вел (Одесск. суд. палата).

С.-д. движение в России, I, 182, 384.—Г. Сушкин, Тюремные «волынки», 10.—«Револ. Россия» № 48, 1904, 23 (Хроника правительств. гонений).

Глуздовский, Василий Ефимович, сын личного дворянина. Род. в 1877 г., окончил ун-т, был в Киевск. политехническом ин-те, но курса не окончил; преподавал в средних учебных заведениях. В 1902 г. привлечен по делу о с.-д. группе в пос. Шостке, Черниговск. губ., в которой он, по данным обвинения, играл одно время руководящую роль; устраивал сходки, на которых выступал с речами, распространял нелегальные издания, организовал кассу для помощи стачечникам и арестованным и покупки литературы. По выс. пов. 26 ноября 1903 г. выслан в Олонецк. губ. на 3 года, водворен в Повенецк. у. В 1909 г., по полицейским данным, принимал участие в с.-д. работе во Владивостоке. В 1917 г. был избран во Владивостокск. городскую думу по списку Совета и партий с.-д. и с.-р.

Обзор 1902 (Ук.).—Доклады мин-ра юстиции, 1903, ч. 3, л. л. 991—994.—Регистратор.—М-во юстиции, 1902, № 15778.

«Современность» (П.) 1906, I, 177—198 (В. Глуздовский, Из путевых заметок).

«Искра» № 60, 1904 (Хроника рев. борьбы).—«Последние Известия» № 185, 1904, 4 (Хроника рев. борьбы).—«Револ. Россия» № 45, 1904, 21 (Хроника правительств. гонений).—«Известия Владивостокск. Совета раб. и солд. депутатов» 1917, № 67 (К выборам в городскую думу), № 75 (Победа демократии).

«Глумов», один из литературных псевдонимов М. Л. Хейсина (см.).

Глупко, Ефим Ефимович, казак г. Мглина, Черниговск. губ., запасный унтер-офицер 7-го флотского экипажа, слесарь Балтийского завода в Петербурге. Род. ок. 1857 г. Был арестован 18 апр. 1897 г. и привлечен по делу Петербургск. «Союза борьбы за освобождение раб. класса» (дознание о Б. Гольдмане-Гореве, А. Неустроеве, А. Соловьеве и др.). По данным обвинения, состоял членом кружка, организованного Гольдманом среди рабочих Балтийского завода; был одним из ближайших помощников Соловьева, от которого постоянно получал нелегальную литературу и распространял ее среди рабочих, в начале марта 1897 г. получил от Соловьева ок. 100 воззваний о праздновании 1 мая; производил сборы в кассу и вербовал новых членов. При обыске у Г. найдены 3 квитанции о взносе денег в пользу кассы. На допросах Г. отказался дать объяснения о своей деятельности. Сидел в ДПЗ до приговора. По выс. пов. от 12 авг. 1898 г. определено подвергнуть тюремному заключению на 4 месяца, а затем выслать под гласн. надз. полиции на родину на 2 года. 20 авг. 1898 г. переведен в «Кресты», 12 дек. т. г. освобожден, водворен в Мглин, где жил до 1902 г., работая чернорабочим на лесопильном заводе. После окончания срока гласн. надз. ему было воспрещено впредь до особ. распоряжения жительство в столицах и Петербургск. губ.; согласно его ходатайству от 27 сент. 1902 г., в октябре т. г. ему было разрешено повсеместное проживание в империи.

Обзор 1897, 17.—Доклады мин-ра юстиции, 1898, ч. 3, л. л. 787—811.—Рев. циркуляр 1903.—Деп. пол.: 3 д-во, 1900, № 1810.—М-во юстиции, 1897, № 11432.

«Наше Время» II, 1898, 62 (Хроника арестов).—«Летучие Листки» № 44, 1898, 14, 15 (Список заключенных в СПБ. тюрьмах).—«Листок Работника» IX—X, 1899, 89, 90 (Хроника арестов).

Глускин, Лев Аронович, могилевск. мещанин, рабочий-слесарь. В июле 1904 г. приехал из Екатеринбурга в Саратов, где вошел, по сведениям полиции, в агитаторский кружок местной с.-д. орг-ции.

Деп. пол., осн. отд., 1904, № 5, ч. 16, лит. А.

«Вестник Саратовск. губкома» № 24, 1922, 68, 75 (Г. Саар, Из прошлого Саратовск. орг-ции. 1904—06).

Глускина, Лея Ароновна. По сведениям полиции, находилась в 1904 г. в сношениях с Саратовск. с.-д. орг-цией.

Лея Глускина, с.-д. пропагандистка в Екатеринославе в 1905 г., упоминаемая в воспоминаниях Таранущенко—«Звезда» № 1025, 1925 или «Летоп.Револ.» 1930, VI (45), 262, 263,—не то же ли лицо?

«Вестник Саратовск. губкома» № 24, 1922, 78 (Г. Саар, Из прошлого Саратовск. орг-ции. 1904—06).

Глухих, Федор Константинович.

См. девятисотые годы.

Глухов, Д. Ю., рабочий Брянского завода в Бежице (Орловск. губ.). В 1902—1903 г. г. был деятельным членом местной с.-д. орг-ции; входил, повидимому, в состав ком-та. (Не исключена возможность того, что речь идет на самом деле о Дм. Конст. Глухове—см.).

«Из прошлого» (Брянск), 8—11 (А. Волосастов На Брянском заводе).

Глухов, Дмитрий Константинович, крестьянин с. Людинова, Жиздринск. у., Калужск. губ.; рабочий-токарь. Род. ок. 1878 г. В с.-д. партии состоял, по одним сведениям, с 1898 г., по другим—с 1902 г. После раскола РСДРП примыкал к меньшевикам. Во время русско-японской войны и первой революции вел с.-д. работу на Металлическом заводе в Петербурге, на котором тогда работал. 2 янв. 1906 г. арестован на собрании второго Исполнительного ком-та Совета рабочих депутатов. В последующие годы был одним из активных районных работников Союза металлистов в Петербурге; входил в состав правления Союза (1907 г.). Состоял председателем рабочего культурно-просветительного об-ва «Знание—Свет» за Невск. заставой, близ Обуховского завода. В ночь на 14 апр. 1910 г., во время массовых обысков и арестов среди с.-д. в Петербурге, арестован и потом выслан. В 1917 г. работал в Орле. Состоял товарищем председателя Исполнительного ком-та Орловск. совета

раб. и солд. депутатов, членом городской управы, председателем ревизионной комиссии больничной кассы завода Кале, членом ком-та объединенной Орловск. с.-д. орг-ции, потом председателем ком-та местной меньшевистской орг-ции. Участвовал в первом съезде Советов, на котором был избран в члены первого ВЦИК'а. Выставлялся от меньшевиков кандидатом в Учредительное собрание по Орловск. губ. Был делегатом на т. наз. «чрезвычайном съезде» меньшевиков в ноябре—дек. 1917 г.

Ср. также выше заметку о Глухове. Д. Ю.—В упомянутом там же сб-ке «Из прошлого», стр. 75—76, фигурирует в качестве активного участника партийной и страховой работы на Людиновск. заводе в период 1912—13 г. г. Д. Глухов. Не идет ли речь о Дм. Конст. Глухове, происходившем из Людинова?

Ф. Булкин-Семенов, На заре профдвижения, 226.—1905 г. в Петербурге, II (Ук.).—Первый Всерос. съезд Советов, II (Ук. и 423).—«Революц. юношество» I, 69—71 (Ю. Новик, К воспоминаниям Т. Неслуховской. Архивная справка).—«За 20 лет», 68 (Металлист, Организация петербургск. союза металлистов).—«О рев. прошлом Петербургск. металлического завода», 21 (Ф. Богданов, 1903—04 г. г. и начало русско-японской войны).—«Рабочий по металлу», П., 1907, № 15 (Из жизни и деятельности союза: общегородской делегатский совет), № 22 (то же: правление).—«Дело Соц.-Демократа» 1917, № 4 (Список кандидатов в гласные Городской думы, предлагаемых Орловск. орг-цией РСДРП, объединенной с еврейской орг-цией «Бунд» и с.-д. Латышского края), № 77 (Список кандидатов в Учредит. собрание, выставляемый РСДРП (объед.) по Орловск. губ.).—«Орловские Губ. Ведомости» 1917, № 60 (Список гласных Орловск. городской думы).—«Партийные Известия» VIII, 1918, 8 (Чрезвычайный съезд РСДРП).

Глухов, Петр, один из партийных псевдонимов С. Р. Завадовского (см.).

Глуховский, Евсей Абрамович. В 1903 г., по полицейским сведениям, входил в с.-д. орг-цию г. Екатеринослава; после отколa от искровского ком-та рабочедельческой оппозиции, на состоявшейся 4 апр. т. г. под руководством оппозиционеров сходке членов «центра» и «ярда» Городского района — на него было возложено заведывание работой среди прачешников. 21 марта 1905 г. в Екатеринославе же Г. был застигнут в квартире С. Болотиной, где, по агентурным сведениям, находился полученный с.-д. орг-цией транспорт литературы; был тогда же арестован.

Еженед. записка директора деп. пол. от 31 марта 1905 г.—Деп. пол., ос. отд., 1898, № 5, ч. 8, лит. И.

«История Екатеринославск. с.-д. орг-ции», 384 (Екатеринославск. с.-д. орг-ция в освещении документов губ. жанд. упр. Янв.—июль 1903 г.).

Глухой, Терентий, слесарь. В 1904 г. вошел в с.-д. кружок на станции Кавказской, организовавшийся под руководством Донск. ком-та. Ок. 1926 г. жил попрежнему на Северн. Кавказе.

«1905 г. на Северн. Кавказе», 9, 11 (Борьба на ст. Кавказской и хут. Романовском, Кубанск обл., с 1900 по 1906 г. Воспоминания участников).

Глушинский, Корней Сазонович, крестьянин г. Быхова, Могилевск. губ., слесарь завода Гретера в Киеве. В авг. 1897 г. был привлечен там же к дознанию, возникшему по поводу распространения с.-д. литературы на заводе Гретера (бр. Мельниковы, Н. Соколов и др.). По данным дознания, у него на квартире происходили чтения нелегальных изданий; сам Г. отрицал предъявленные ему обвинения. Сидел в Лукьяновской тюрьме, затем находился под особ. надз. полиции. До окончания дела Г. умер—11 апр. 1898 г.

Обзор 1897 (Ук.).—Деп. пол., 3 д-во, 1902, № 1300.—М-во юстиции, 1897, № 11552.

«Пролет. Револ.» 1927, VI (65), 271 (перепечатка киевск. газеты «Вперед» № 3).

Глушицкий, Василий Антонович, крестьянин Подольск. губ., переплетчик. В 1903 г. в Екатеринославе, по полицейским данным, входил в с.-д. орг-цию, был представителем цеха переплетчиков. В т. г. по циркуляру департ. полиции от 1 июня разыскивался для подчинения особ. надз. полиции.

Деп. пол., ос. отд., 1898, № 5, ч. 8, лит. И.

«Искра» № 50, 1903 (Из нашей обществ. жизни) («Искра» VII, 162).

Глушко, Антон и Дмитрий, см. Глушков.

Глушко, Иван Максимович, житель с. Зеленого, Верхнеднепровск. у., Екатеринославск. губ. В 1902 г. был арестован по делу о кружке «Зіронька» в с. Зеленом, организованном, по данным дознания, Екатеринославск. ком-том РСДРП для пропаганды среди крестьян (ср. биографию Глазунова Николая).

Деп. пол., 4 д-во, 1902, № 130.

«Летоп. Револ.» 1926, V (20), 108 (Э. Когон, Из истории селянского движения на Екатеринославщине накануне 1905 г.).

Глушко, Яков Иванович, казак станицы Шкуринской, Кубанск. обл. Рсд. ок. 1885 г. Будучи учеником учительской семинарии в Екатеринодаре, арестован ок. 27 июля 1904 г. за распространение среди семинаристов с.-д. прокламаций. В дек. 1904 г. судился в выездной сессии Новочеркасск. суд. палаты в Екатеринодаре по 2 ч. 129 ст. угол. улож. и присужден к заключению в крепости на 2 месяца и 20 дней, причем палата постановила наказанию этому Г. не подвергать, а зачесть время, проведенное им в предварительном заключении.

Вед. сод. под стражей.

Полит. процессы 1901—17 г. г., I (Ук.).—«Право» 1905, № 5, 344 (Хроника).—«Искра» № 82, 1905 (Хроника рев. борьбы).

Глушков, Александр Павлович.

См. девятисотые годы.

Глушков, Антон Кузьмич (он же **Глушко**), мещанин г. Таганрога, наборщик. Род. 12 янв. 1884 г. в рабочей семье. Участник и руководитель с.-д. ячейки печатников в Таганроге в конце 1904—05 г. г., член коллектива Городск. района Таганрогск. организации РСДРП. 26 окт. 1907 г. арестован в Таганроге в квартире Н. А. Голицина (см.) на собрании для выбора делегата на партийную конференцию. Предан суду по обвинению в принадлежности в 1906—07 г. г. к Таганрогск. группе Донецк. с.-д. союза (1 ч. 102 ст. угол. улож.) и Временным военным судом в Ново черкасске 20 января 1909 г. приговорен к 4 годам каторги. Будучи потом в ссылке в Сибири, в ночь на 20 июля 1915 г. арестован в Иркутске при

разгроме «Союза сибирских рабочих»; привлечен по этому делу к суду. После Февральской революции вернулся из Сибири; один из руководителей таганрогских большевиков, сначала входивших в местную объединенную с.-д. орг-цию, а осенью 1917 г. образовавших самостоятельную орг-цию. Выставлялся большевиками кандидатом в Учредительное собрание по Донск. обл. В ноябре 1917 г. избран товарищем председателя Совета раб. и солд. депутатов. Активный участник январского 1918 г. восстания таганрогских рабочих, после победы которого был избран председателем военно-

А. К. Глушков.
С фотогр. 1918 г.
Из собр. Музея Революции СССР.

революц. ком-та. С приходом немцев в Донск. обл. и эвакуацией Таганрога, отступил с красными частями на Кавказ, где в Пятигорске издавал газету «Солдатская Правда». Участвуя в постоянных переходах и передвижениях Красной армии, заболел тифом, потом получил туберкулез позвоночника и умер 5 июня 1919 г. в Харькове.

Главн. воен.-судн. упр., 1908, № 4/60, т. VIII, ч. II. «Правда» 1919, № 142 (Ф. Витковский, Памяти тов. Глушкова) (перепеч. в «Памятнике борцам», 155).
Т. Харечко, 1905 г. в Донбассе, 35.—Большевистское подполье 1918—19 г.г. (Таганрог), 13, 14, 16.—Октябрь в Таганроге, 12—13.—К. Губарев, На путях к большевизму, 9, 10, 20.—«Пролет. револ. на Дону» IV, 88—90 (Г. Шаблиевский, Борьба таганрогских рабочих с калединщиной).—Там же, 258 (Хроника событий в Донск. обл. со 2 дек. 1917 г. по 10 февр. 1918 г.).—«История пролет. борьбы в Таганроге» II, 12 (От кружка с.-д. к партии пролетариата).—«Вестник Труда» (Таганрог) 1917, № 53 (Общее собрание Совета раб. и солд. депутатов) (см. о нем также в др. №№ этой газеты).—«Наше Знамя» 1917, № 61 (Окружная конференция).—«Красн. Архив» II, 1923, 217 (Ш. Левин, Социалистич. печать во время империалист. войны).—«Пролет. Револ.» 1926, X (57), 61, 71, 72, 76—77, 81 (И. Зайцев, 1917—18 г. г. в Таганроге).—«Кат. и Сс.» 1927, VIII (37), 83, 84 (А. Липкин, Провал «Союза сибирских рабочих»).

Глушков, Дмитрий Кузьмич (он же **Глушко**), мещанин г. Таганрога, печатник. Род. 27 окт. 1880 г. В конце 1904—05 г. г. в Таганроге член с.-д. ячейки печатников; член коллектива Городск. района Таганрогск. орг-ции РСДРП; в конце 1905 г. входил от печатников в местный Совет раб. депутатов. 26 окт. 1907 г. арестован на партийном собрании в Таганроге см. биографию Антона Глушкова), предан суду за принадлежность в 1905—07 г.г. к Таганрогск. группе Донецк. с.-д. союза (1 ч. 102 ст. угол. улож.) и приговорен Временным военным судом в Новочеркасске 20 янв. 1909 г. к 4 годам каторги.

Главн. воен.-судн. упр., 1908, № 4/60 т. VIII, ч. II.
Т. Харечко, 1905 г. в Донбассе, 35.—К. Губарев, На путях к большевизму, 9, 10.—«История пролет. борьбы в Таганроге» II, 12 (От кружков с.-д. к партии пролетариата).—Там же, 11, 35 (Под знаменем большевизма).

Глушков, Иван Петрович, крестьянин с. Братский Острог, Нижнеудинск. у., Иркутск. губ. Род. ок. 1877 г. В янв. 1903 г., будучи ж.-д. слесарем в Иркутске, арестован и привлечен к дознанию как участник рабочего с.-д. кружка, организованного Егором Решетовым. Через несколько месяцев освобожден под залог в 300 руб. По выс. пов. 3 марта 1904 г. вменено в наказание предварительное заключение.—Железнодорожник Глушков, арестованный в Иркутске 15 авг. 1905 г. за забастовку,—повидимому, то же лицо.

Деп. пол., 4 д-во. 1903, № 188; 5 д-во, 1904, № 133, ч. I.
П. Розенталь, «Романовка» 127.—А. Панкратова, 1905. Стачечное движение, 482.—«Искра» № 37 и № 49, 1903 (Хроника рев. борьбы) («Искр.» V, 167, VII, 146).—«Последние Известия» № 251, 1905, 12 (Иркутск).

Глушков, Николай Иванович. 30 ноября 1904 г. арестован в Тифлисе как член с.-д. орг-ции.—Рабочий-слесарь Николай Глушков (в «Искре» напечат.: Голушков), раненый 11 апр. 1904 г. во время демонстрации на тифлисск. вокзале при проводах высылаемых т. т.—повидимому, то же лицо.

Деп. пол., ос. отд., 1904 № 5, ч. II, дит. Б.
«Искра» № 66, 1904 (Из нашей обществ. жизни).

Глущенко, Андрей Калинникович, рабочий-каретник (стельмах); младший брат Ивана и Федора Глущенко (см.). Присутствовал на чтениях Юв. Мельникова в мастерской Федора Глущенко в 1896 г., впоследствии вместе с братьями участвовал в пропаганде, гектографировании прокламаций и т. д.

«Труд и борьба» I, 28—30, 32, 34, 35 (Ф. Глущенко, В девяностые годы. Воспоминания рабочего).

Глущенко, Иван Калинникович, крестьянин Глевахск. вол., Киевск. губ. и у.; обойщик. Род. ок. 1878 г. в Киеве, окончил приходское уч-ще. Младший брат Федора Глущенко (см.), вступил в революц. движение раньше последнего; провел забастовку в экипажно-малярно-обойной мастерской Н. Пипко в Киеве; свел брата с Ювеналием Мельниковым и посещал сходки под руководством Мельникова (начало 1896 г.). Продолжал работу и в последующее

время. В 1898 г. поступил на военную службу рядовым 152 пехотного Владикавказск. полка, стоявшего в Седлецк. губ., в 1899 г. прикомандирован в писарские ученики в штаб 38-й пех. дивизии в г. Коврине, Гродненск. губ., вскоре после этого арестован и привлечен по делу Киевск. ком-та РСДРП (М. Урицкий, Ш. Берлин и др.). Содержался под стражей с 18 сент. 1899 г. по 13 апр. 1900 г. в Киевск. тюрьме, затем отдан под особ. надз. военного начальства. По данным обвинения, находился в непосредственных сношениях с Берлином и др. членами ком-та и под их руководством вел агитацию среди рабочих, устраивал в квартире Федора Глущенко собрания каретников, сам посещал сходки, участвовал в изготовлении подпольных листков. По выс. пов. 19 февр. 1903 г. определено, по вмечении в наказание предварительного заключения, подчинить Г. строгому надз. военного начальства с заменой этого взыскания, в случае увольнения от военной службы ранее 3-х лет, гласн. надз. полиции на весь остающийся срок вне столиц, столичных губ., а также Саратовск., Полтавск. и Таврическ. губ. Отправленный из тюрьмы в полк, выступивший в лагерь под Брест-Литовск, Г. заболел там; лежал в госпитале в Брест-Литовске, а затем отпущен на поправку на родину и в мае 1903 г. признан негодным к военной службе, вследствие чего подчинен гласн. надз. полиции в Киеве. В 1904 г. подал прошение царю о помиловании и выс. пов. 3 марта 1904 г. освобожден от дальнейшего отбывания гласн. надз. полиции. Служил позже писцом в управлении Юго-Зап. ж. д. в Киеве.

Обзор 1898—99 (Ук.).—Доклады мин-ра юстиции, 1903, ч. 1, л. л. 218—219, 1904, ч. 1, л. л. 201—204.—Деп. пол.: 3 д-во, 1904, № 479.—М-во юстиции, 1899, № 11896.—Главн. воен.-суд. упр., 1902, 1 отд., V св., № 5/2 (18/11).
«Труд и борьба» I, 29—32 (Ф. Глущенко, В девяностые годы. Воспоминания рабочего).—«Рабочее Дело» VI, 1900, 85 (По тюрьмам и ссылкам).

Глущенко, Семен. Арестован в ночь на 19 марта 1903 г. в Киеве на сходке вместе с Н. Е. Вилоновым и др.; по агентурным сведениям, все участники сходки были представителями-агитаторами кружков Киевск. орг-ции РСДРП. К дознанию не был привлечен.

М-во юстиции, 1905, № 18971.

Глущенко, Федор Калинникович, крестьянин Глевахск. вол., Киевск. губ. и у. Род. ок. 1875 г., окончил приходское уч-ще. 12-ти лет был отдан учеником в сапожную мастерскую в Киеве, потом специализировался на работе в каретных мастерских (в качестве стельмаха). Под влиянием рабочих Луки Павлова, Сергея Волкова и, гл. обр., брата своего Ивана Глущенко (см.) стал к середине 90-х г. г. революционером; в начале 1896 г. Г. через брата познакомился с Ювеналием Мельниковым, который несколько раз приходил к нему в мастерскую (к этому времени он открыл собственную небольшую стельмашную мастерскую) для бесед с группой рабочих. После ареста в апр. 1896 г. Мельникова занятия продолжались под руководством других тт. Дальнейшая история кружка Г. представляется не вполне ясной: в своих воспоминаниях, называя себя соц.-демократом и упоминая о связи с П. Л. Тучапским, он в то же время подробно рассказывает о совместной работе с лицами, привлекавшимися в 1899 г. по делу о группе «соц.-революционеров», и об участии в установке подпольной типографии этой группы, провалившейся 13 апр. 1899 г. Сам Г., будучи арестован 14 апр. т. г., привлечен по делу Киевск. ком-та РСДРП, вместе с М. Урицким, Ш. Берлином, Л. Скаржинским и др. Обвинение ему предъявлено в том, что он поддерживал сношения с членами ком-та (Скаржинский), отпечатал на гектографе им же самим составленную прокламацию, содействовал организации рабочих кружков, предоставлял помещение для собраний. Содержался под стражей до 21 мая 1899 г., а затем состоял под особ. надз. полиции. По выс. пов. 2 янв. 1902 г. определено подвергнуть Г. тюремному заключению на 1 год. 2 февр. 1902 г. заключен в Киевск. тюрьму, 19 марта т. г. отправлен в Петербург в «Кресты». Подал прошение царю о помиловании; выс. пов. 22 мая 1902 г. срок тюремного заключения сокращен до 6 месяцев.

Обзор 1898—99 (Ук.).—Доклады мин-ра юстиции, 1902, ч. 1, л. л. 13—21.—М-во юстиции, 1899, № 11896.
«Труд и борьба» I, 21—35 (Ф. Глущенко, В девяностые годы. Воспоминания рабочего).
«Последние Известия» № 66, 1902, 1 (Киев).

Гляс, Василий Альбертович, екатеринодарск. мещанин. Род. в 1882 г. В 1901—1902 г. г. был членом рабочего с.-д. кружка при Новороссийских ж.-д. мастерских, принимал деятельное участие в забастовке 1902 г.; был арестован, на допросах дал откровенные показания, подчинен гласн. надз. полиции на 1 год в Грозном.

Деп. пол.: ос. отд., 1898, № 5, ч. 77; 4 д-во, 1902, № 1743.

Гныров, Алексей Михайлович, крестьянин дер. Лаева, Хохловск. вол., Смоленск. губ. и у., рабочий-слесарь, поэт. Род. 15 (10?) марта 1887 г. в Смоленске в бедной семье железнодорожного кондуктора. 4-х лет лишился матери и рос в чрезвычайно тяжелых условиях; тем не менее ему удалось окончить к 13-ти годам начальное городское уч-ще и 3 класса 6-классного городского уч-ща. В 1901 г. был увезен старшим братом в Николаев и определен на Судостроительный завод. Брожение, происходившее в начале 900-х г. г. среди рабочих, сразу захватило и юношу Г., который стал принимать самое горячее участие в движении, поскольку ему доверяли старшие товарищи. Во время стачки 1903 г. он был впервые арестован; просидев несколько месяцев в тюрьме, он в качестве «политически-неблагонадежного» уже не мог попасть обратно на завод и был обречен вести голодную и скитальческую жизнь безработ-

ного. В 1904 г. Г., по сведениям полиции, занимался распространением с.-д. прокламаций в Николаеве. 13 февр. 1905 г. он был арестован там же при наблюдении за квартирой члена Николаевск. орг-ции Федора Гордейчука, где, по указаниям агентуры, находился склад нелегальной литературы и к которому в этот день должны были явиться за литературой другие члены орг-ции. При личном обыске у Г. было отобрано более 100 экземпляров прокламаций. Г. был переведен для заключения в Херсонск. тюрьму, откуда 13 сент. 1905 г. отправлен по этапу в Самарск. (?) губ. Вернувшись потом в Николаев, он в ноябре 1905 г. перебрался, вследствие преследований полиции, в Елисаветград; в дек. 1905 г. Г. снова приехал в Николаев, где 26 янв. 1906 г. был в третий раз арестован. После нескольких месяцев тюрьмы выслан в Архангельск. губ. и водворен в Холмогорах. В июне 1906 г. бежал из ссылки обратно в Николаев; в ночь на 9 сент. т. г. задержан в Елисаветграде во время обыска у Прочухина и Гордейчука, товарищей его по Николаеву, у которых он скрывался здесь и вместе с которыми он был обвинен теперь в убийстве поверщика Луцкого (Прочухин бежал от ареста). Назвался сначала Кречетовым, затем объявил свое настоящее имя. До весны 1907 г. сидел в Елисаветградск. тюрьме, а потом переведен в Херсонск. тюрьму. 26 янв. 1908 г. судился Елисаветградск. окружным судом. На суде Г. указал, что по своим убеждениям не мог участвовать в приписываемом ему деянии. Несмотря на полное отсутствие улик против него, приговорен к каторжным работам на 6 лет и 8 месяцев (2 ч. 1459, 1627, 1629 и 1634 ст. ст. улож. о наказ.). Отбывал срок в Херсонск. централе, где умер 11 сент. 1911 г. Г. принадлежит значительное число стихотворений, из которых лишь несколько появились в печати при его жизни. Часть поэтического наследства Г. опубликована после Октябрьской революции.

Вѣдом. справ. о судим., 1908, кн. X, № 102026.—Ежегодн. записка директора деп. пол. от 10 марта 1905 г.—Д. п. пол.: ос. отд., 1904, № 5, ч. 4, лит. Б, т. II, 1905, № 105, ч. 20; 4 д-во, 1905, № 807, ч. 1.

И. Владиславлев, Литература великого десятилетия, I (Гмырев, А. М.).—Литературная энциклопедия, II (Гмырев, А. М.).—Больш. сов. энциклопедия, XVII (Гмырев, А. М.).

Алексей Гмырев, За решоткой. М., 1926 (В. Фриче, Рабочий поэт Алексей Гмырев.—Е. Афонин, Воспоминания об А. Гмыреве.—М. Ковлова, Биография А. М. Гмырева.—А. Рогозин, О последних минутах А. Гмырева.—Стихотворения и письма Г.).—«Невская Звезда» 1912, № 26 (Памяти поэта А. Гмырева).—«Пролет. Культура» (М.) XV—XVI, 1920, 58—70 (В. Фриче, Алексей Гмырев.Поэт-рабочий).

«1905 г. на Николаевщине», 156 (Хроника рев. событий в 1905 г. в Николаеве).—«Новороссийский Край» (Елисаветград) 1908, №№ 11, 12, 13 (Суд).

Цена 20 руб.

ЗАКАЗЫ НАПРАВЛЯТЬ:

1. Правление Издательства политкаторжан—Москва. ГСП-10, Лопухинский переулок, 5; тел. 3-64-73, 1-31-26. 2. Магазину Издательства политкаторжан Москва, центр, Петровка, 7; тел. 4-18-12, 3-63-20.

#
594